

**SILVEIRA E SILVA DINIZ DE MINAS GERAIS –
O PATRIARCA MANOEL DA SILVEIRA E ALMEIDA**

Edward Rodrigues da Silva

Resumo: *Os ascendentes e descendentes da família Silveira e Silva Diniz; o patriarca Manoel da Silveira e Almeida, sua história e sua genealogia.*

Abstract: *The ancestors and descendants of the “Silveira” and “Silva Diniz” families; the patriarch Manoel da Silveira e Almeida, his history and his genealogy.*

Antes de iniciar o artigo, descreveremos a origem de alguns sobrenomes e os brasões das famílias pesquisadas, encontrados no livro 1 do Anuário Genealógico Latino – “Origem das Famílias Portuguesas”:

“ABREU”; Vasco Nunes de Abreu em 13-JAN-1071 doou uma herdade à Rainha Urraca e esta a doou ao Bispo de TUY. Com o Conde Dom Henrique de Borgonha, falecido em 1114, pai do primeiro Rei de Portugal, Dom Gonçalo Rodrigues de Abreu passou a Portugal, onde fundou Solar em Montebelo. A origem da palavra ABREU, vem do germânico “Avredo”, nome de um Bispo espanhol do século VII. A Torre de Abreu em Portugal está junto à Valença do Minho e foi o Solar desta família.



“ALMEIDA”; procede de Egas Moniz, aio de Dom Afonso Henrique, falecido em 1185, primeiro rei de Portugal, conquistador da cidade lusitana de ALMEIDA, da qual um de seus filhos tomou o nome por apelido.



“ARRUDA”; procede da pequena cidade na fronteira de Portugal com Espanha, denominada Arruda dos Vinhos.

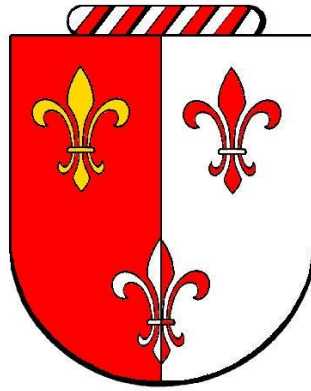

ARRUDA

“AZEVEDO”; este sobrenome tem origem em uma palavra latina, que serve para denominar arbustos espinhosos, nome da região de Azevedo em Portugal.



Azevedo

“CAMARGO”, nome de família de origem espanhola, da região Cantábrica, que vivia na povoação de Camargo, na Espanha, região de Burgos, no norte da Espanha.

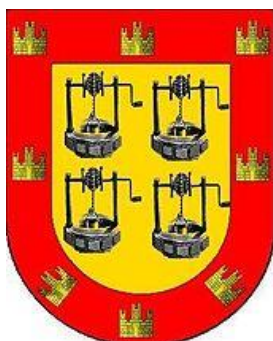

CAMARGO

“CAMPOS”, sobrenome de origem castelana, procede esta família da comarca conhecida na antiguidade com o nome de “Campi Gotorum”, que compreendia o que depois se chamou “Terra de Campos”, pertencente às províncias Palencia, Leão e Valladolid, da Espanha e Portugal. Há pelo menos 9 origens para esta família em Portugal, de acordo com o genealogista português Manuel José Felgueiras Gayo. Dos Campos portugueses, o mais antigo é Martin Campos, que vivia em Entre Douro e Minho, no tempo de D. Afonso III.



“CARVALHO”, originário da família da Casa dos Carvalho, que vivia em 1385, quando se deu a Batalha de Aljubarrota localizada no centro de Portugal, na qual lutaram diversos membros da família Carvalho. O sobrenome Carvalho é derivado do lugar de nome CARVALHO, vila do distrito de Coimbra, aos pés da Serra de Carvalho, onde havia enorme quantidade de árvores de carvalho.



“DINIZ”, este sobrenome procede do rei Dom Diniz de Castela e Algarve, que teve muitos filhos bastardos, cujos descendentes vieram para o Brasil.



“GODINHO”, o Solar desta família foi na freguesia de São Martinho de Galêgo, Julgado de Lanhoso, procedem de Dom Godinho Fafes, Senhor de Lanhoso. Em 1182, Dom Afonso Henrique, primeiro Rei de Portugal fez doação do Couto do Mosteiro da Fonte da Arcada, para o filho de Fafes de Sarrazins, Senhor do Lanhoso, que morreu em Águas de Moyas.



“RODRIGUES”, sua origem é o substantivo próprio Rodrigo, que por sua vez vem do idioma germânico; ROD, igual a famoso e rico, e RICO, igual a senhor, juntando ficou “Senhor Famoso ou Rico. O rei RODERICO, que latinizado transforma-se em RODRIGO, foi o último rei visigodo da Espanha e perdeu seu reino, para os mouros, permitindo assim a entrada do ISLÃ na península ibérica. O rei Rodrigo fugiu para Lusitânia onde morreu. Sobrenome bastante usado em Portugal como Rodrigues e na Espanha como Rodriguez. Era um sobrenome muito usado pelos judeus, na Espanha e Portugal, para camuflar sua origem.

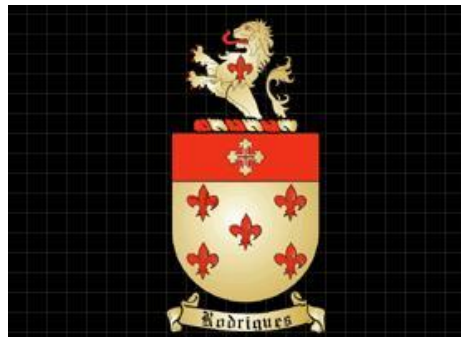

RODRIGUES

“SILVA”; procede dos Sílvios Romanos que viveram na Espanha. Seu Solar é a Torre do Silva, junto ao rio Minho. Dom Paio de Guterres – O DA SILVA – era filho de Dom Guterres Audorete, descendente dos reis de Leão.



“SILVEIRA”; tomou o apelido da herdade da Torre de Silveira, junto da vila do Assumar. A família vem de “Pestanas” e descende de Giraldo Sempavor, que ganhou Évora aos Mouros, no tempo de Dom Henrique, em 1139. O Solar é o Morgado da Silveira que ficava na província de Alentejo.



“SOUZA”. pode ser de origem da palavra latina, SAUCIA que significa pedra, ou de SAZA, que significa seixo. Souza é nome de regiões de Portugal, em que existe um rio Souza e próximo a este rio encontra-se a povoação de Souza.



SOUZA

O tronco da Família “SILVA DINIZ” é o casal MANOEL PINHEIRO DINIZ e CLÁUDIA DE AZEVEDO E SILVA.

GENEALOGIA DE MANOEL PINHEIRO DINIZ

§ 1º

- I- MANOEL PINHEIRO DINIZ, nasceu em 3-MAR-1680 no Lugar de Vilarinho, Freguesia de São João Batista de Cedrim, Concelho de Cever de Vouga, margem esquerda do rio Douro, Distrito de Aveiro, Província da Beira Litoral, Bispado de Vizeu, Portugal. Filho de Dionízio João e Maria João, naturais de São João Batista de Cedrim. Casado em 11-NOV-1723 na igreja de Nossa Senhora da Conceição, em Sabará/MG, com CLÁUDIA DE AZEVEDO E SILVA, tendo por testemunhas; o Capitão Mor José Botelho Fogaça e o Capitão Mor Lucas Ribeiro. Manoel Pinheiro Diniz era Cobrador dos Quintos de sua Majestade. Era sargento mor em Pirapetinga e no Paraopeba/MG em 1723 e Senhor de Mineração. Obteve em 24-SET-1739, do Governador Gomes Freire de Andrade, carta de Sesmaria de 3 léguas em quadra, na Paragem de Itatiaiusú, divisando com a Serra de Itatiaiusú, até as capoeiras do Rio Manso e do Rio São João, correspondente a 8.100 alqueires geométricos, área do atual município de Itatiaiusú e parte do atual município de Rio Manso, abrangendo a Cachoeira dos Antunes e Santa Terezinha de Minas. Em 8-FEV-1738, Manoel Pinheiro e seu cunhado Cosme Damião da Silva, moradores no Paraopeba/MG, registraram uma Provisão que lhes confirmava água do Córrego que passava pelo Arraial da Igreja de Paraopeba e o seu açude que estava acima da barra do Pirapetinga e na

qual trabalhavam na época. No mesmo ano de 1738, Manoel Pinheiro comprou de seu cunhado Joseph da Silva Azevedo um roça e Lavras situadas no Paraopeba, no córrego Pirapetinga, conforme escritura de 11-JUL-1738.

Manoel Pinheiro Diniz veio para Capitania de Minas Gerais, a procura de ouro no Arraial Velho (Subúrbios de Sabará/MG), encontrou tudo já lavrado e resolveu dedicar-se à agricultura, fazendo sua primeira roça onde é o Largo (Praça) da Matriz de Nossa Senhora do Pilar de Congonhas de Sabará (atual Nova Lima/MG). Depois adquiriu a Fazenda Paulo Preto, situada entre Piedade do Paraopeba/MG e Aranha, local onde nasceu sua filha JOSEFA MARIA DE JESUS e onde ele faleceu. Manoel Pinheiro Diniz tinha 59 anos, quando saiu de Sabará/MG e foi residir em terras de sua Sesmaria, obtida em 1739, e que fazia pião no local que ainda conserva seu sobrenome “Pinheiro”, próximo ao município de Itatiaiuçu.



São João Batista de Cedrim, cidade de Portugal, de onde Manoel da Silveira e Almeida partiu para o Brasil.



São João Batista de Cedrim, Concelho de Cever de Vouga, Portugal

CLAUDIA DE AZEVEDO E SILVA, nasceu em 3-NOV-1707 em São Lourenço da Mata, bispado de Pernambuco, filha do Capitão José da Silva Azevedo, natural da Freguesia de Nossa Senhora da Estrela, Vila da Ribeira Grande, Ilha de São Miguel, Bispado de Angra, e de Beatriz de Souza Araújo, natural da Freguesia de Nossa Senhora da Purificação, do Engenho do Conde Arce, Arcebispado da Bahia, neta paterna do Capitão Agostinho de Azevedo Rabello e Ângela. Em 3-NOV-1742, juntamente com seu marido, qualificou-se como testemunha da Querela entre Manoel da Silva Alvarenga e Antônio da Fonseca Vasconcelos, quando declarou ter 34 anos. Beatriz de Souza Araújo, mãe de Cláudia, era viúva quando veio de Pernambuco para Minas Gerais, com 3 filhos: Cláudia de Azevedo e Silva; Joseph de Azevedo e Silva e Cosme Damião da Silva.



São Lourenço da Mata, situada no Estado de Pernambuco, cidade onde Claudia de Azevedo e Silva nasceu.

O casal teve os seguintes filhos:

- 1(II)-JOSEFA MARIA DA SILVA OU DE JESUS, que segue.
- 2(II)-FRANCISCO DIAS, nascido em 1725.
- 3(II)-IGNÁCIO DA SILVA DINIZ. Nascido em Sabará/MG, em 1726.
Casado pelo padre Manoel Leite Vieira, na Capela de Nossa Senhora

Madre de Deus, filial da Matriz de Sabará, em 17-JUN-1762 com MARIA TEIXEIRA DA ENCARNAÇÃO, natural de Sabará/MG, filha de Manoel Teixeira Duarte e Ana Correia, tendo por testemunhas; Manoel Teixeira Duarte e Antônio Gonçalves.

4(II)-MARIA DA SILVA DINIZ. Batizada na Matriz de Sabará/MG pelo padre Pedro R. Sampaio, em 16-NOV-1727, tendo por padrinhos; João de Souza Netto. Falecida em Sabará em 1831.

5(II)-PADRE ANTÔNIO DA SILVA DINIZ, que segue no § 3º.

6(II)-ANSELMO DA SILVA DINIZ, que segue no § 2º.

7(II)-JOSÉ PINHEIRO DA SILVA DINIZ, que segue no § 5º.

8(II)-JOANA MARIA DO Ó, que segue no §4º.

9(II)-VICENTE FERREIRA DA SILVA. Nascido em 1738. Falecido em 11-JAN-1820, com Testamento feito em conjunto com sua mulher Maria da Purificação e Mello, em 2-MAIO-1814. O Testamento está registrado no Livro de Testamentos, arquivado na Cúria Metropolitana de Belo Horizonte e na Casa de Borba Gato em Sabará (LT (CPO) 76, Página 55), seus pais já eram falecidos na data do testamento. Casado com MARIA DA PURIFICAÇÃO E MELLO, filha de Felipe de Santiago e Mello e Ana Maria do Vale. Sem geração.

10(II)-FRANCISCA XAVIER DA SILVA, que segue no § 6º.

II- JOSEFA MARIA DA SILVA OU DE JESUS (filha de Manoel Pinheiro Diniz, do § 1º nº I). Nascida em 1724, na Fazenda Paulo Preto, situada entre Piedade do Paraopeba/MG e Aranha. Falecida com Testamento em 20-MAR-1820. O Testamento datado de 16-FEV-1819 está registrado na página 56 do Livro 76, arquivado na Casa de Borba Gato em Sabará/MG, onde ela declara que é natural de Sabará, residente na Fazenda do Pintado, freguesia de Curral Del Rey, filha do Sargento Mor Manoel Pinheiro Diniz e Claudia de Azevedo e Silva, já falecidos, casada com Manoel Francisco Dias, com os filhos: José; Antônio; Joaquim; Manoel; Francisco; Ignácio; Ana; Maria; Genoveva; Josefa; Luiza; Tereza; Francisca; Eulália; Rita e Mariana. Nomeou testamentários; 1º) seu filho Ignácio Francisco Dias, 2º) seu filho Francisco de Assis e Silva, 3º) seu filho Joaquim Francisco da Silva Diniz. Prémio de 50 mil reis. O testamento foi escrito em 5-FEV-1819 por Luiz Moreira da Silva, na Fazenda do Pintado, onde Josefa faleceu. A abertura do testamento foi em 20-MAR-1820.



Vista de Piedade do Paraopeba, Minas Gerais, onde ficava a Fazenda Paulo Preto, de propriedade de Manoel Pinheiro Diniz.



Sabará/Minas Gerais, cidade onde viviam os pais de Josefa Maria de Jesus e onde nasceram seus irmãos.



Casa Borba Gato em Sabará/MG, onde está o arquivo histórico e biblioteca do Museu do Ouro de Sabará, local de pesquisas para historiadores e genealogistas.

JOSEFA MARIA DE JESUS, casou em 1749 com MANOEL FRANCISCO DIAS, natural de São Nicolau, Cabeceiras do Basto, Província do Minho, Arcebispado de Braga, filho de Pedro Martins Dias e Mariana Francisca, naturais de Sendim, Arcebispado de Braga.



São Nicolau, Cabeceiras de Basto, Província do Minho, Portugal, cidade onde nasceu Manoel Francisco Dias.

Está arquivado na Cúria de Mariana/MG o Processo Matrimonial 6.479 de dispensa de impedimento, datado de 4-MAR-1749, constando como orador Manoel Francisco Dias, natural de São Nicolau, Cabeceiras do Basto, no qual Manoel declarou que há 6 anos veio do Reino de Portugal para estas Minas, freguesia de Santo Amaro (atual Queluzita), Carijós e que em Piedade do Paraopeba/MG tem há dois anos, uma Loja de farinha seca em sociedade com José Francisco Dias e Manoel Francisco da Cruz e também que possui 400 mil reis. Consta como oradora Josefa Maria de Jesus, filha do Sargento Mor Manoel Pinheiro Diniz e Cláudia de Azevedo e Silva, moradora em Piedade do Paraopeba. O motivo da Petição era por Manoel Francisco Dias ter copulado com Ana Pinheira, que alegou ser filha de Manoel Pinheiro Diniz, portando irmã por parte de pai da oradora Josefa Maria de Jesus. A mãe de Ana Pinheira era escrava de Manoel Pinheiro Diniz, que não reconheceu Ana Pinheira como filha, porque sua mãe era crioula de fonte (lavadeira) e tinha relação sexual com muitos homens brancos, mulatos e pretos. Consta também em depoimentos, que o orador furtou a oradora da casa de seus pais e dita oradora se acha hoje na casa de Pedro Álvares Dias (seria parente de Manoel Francisco Dias), em sua liberdade, sem que o orador fale ou com ela tenha trato ilícito, o que foi dito e jurado. Testemunhas arroladas no processo: João Francisco Vieira, natural da freguesia de São Paulo, Concelho do Minho, Bispaço de Braga, carpinteiro, morador em Piedade do Paraopeba; Paschoal de Almeida, natural de São Mamede de Madail, Bispaço do Porto, 30 anos, vive do negócio de mercados, morador em Peruipeba (Piedade do Paraopeba). No final houve a dispensa e os oradores se casaram. Manoel Francisco Dias era Coletor dos Dízimos da Coroa Portuguesa na Comarca do Rio das Velhas, criada em 6-ABR-1714, cuja sede era Sabará/MG e construiu a Fazenda do Pintado, situada no Curato da Capela Nova de Betim, e em suas terras hoje se acha instalada a Refinaria Gabriel Passos da Petrobras. Manoel Francisco Dias e sua mulher, moradores na Paraopeba de Nossa Senhora da Piedade, filial da Matriz de Curral Del Rei (Belo Horizonte), requereram Carta de Sesmaria, de terras de matas virgens e capoeiras recebidas, como dote, do Sargento Mor Manoel Pinheiro Diniz, na Paragem denominada Cachoeira das Águas, vendidas a Manoel Fernandes de Almeida e José dos Santos e depois a João de Almeida Matos, mas estes não tiraram Carta de Sesmaria. As terras partiam do Nascente com Bernardo Ferreira e Manoel Fernandes de Almeida, do Poente com a Sesmaria que fora de Manoel Rodrigues de Meireles, e de outra banda com terras de Pedro, Antônio e José Lopes e com quem mais demarcasse. O casal obteve a Carta de Sesmaria de meia

légua em quadra em 6-MAIO-1758. O casal residia na Fazenda do Pintado, onde nasceram seus 16 filhos:

- 1(III)- ANA FELICIA DA SILVA, que segue.
- 2(III)- JOAQUIM FRANCISCO DA SILVA DINIZ, que segue.
- 3(III)- PADRE MANOEL FRANCISCO DA SILVA DINIZ, que segue.
- 4(III)- FRANCISCO DE ASSIS E SILVA, que segue.
- 5(III)- JOSÉ FRANCISCO DIAS. Faleceu solteiro, sem geração.
- 6(III)- JOSEFA MARIA DE JESUS, que segue.
- 7(III)- GENOVEVA DE JESUS, que segue.
- 8(III)- FRANCISCA MARIA DE JESUS. Nascida em 1769. Falecida solteira, sem geração.
- 9(III)- TERESA DA SILVA DINIZ DIAS, que segue.
- 10(III)- LUIZA MARIA DE JESUS, que segue.
- 11(III)- IGNÁCIO FRANCISCO DIAS, que segue.
- 12(III)- MARIANA DA SILVA DINIZ. Casada com MANOEL ALVES FONSECA. Residiam em São Domingos do Prata/MG, onde deixaram geração.
- 13(III)- MARIA DA SILVA DINIZ, que segue.
- 14(III)- RITA MARIA DA SILVA, que segue.
- 15(III)- ANTÔNIO FRANCISCO DIAS, que segue.
- 16(III)- EULÁLIA MARIA JOAQUINA, que seguirá na Genealogia de seu marido MANOEL DA SILVEIRA E ALMEIDA.

- III- ANA FELICIA DA SILVA. Nascida em 1748. Batizada pelo padre Luiz Nogueira, na Capela de Piedade de Paraopeba/MG, freguesia de Curral del Rei, em junho 1750. Está arquivado na Cúria de Mariana o Processo 242 de Dispensa Matrimonial e nele consta que Ana Felícia da Silva foi batizada pelo padre José Esteves Ribeiro em 1750 no arraial de Piedade do Paraopeba, atestado pelo padre José Correa da Silva e informado pelo Capitão Custódio Pereira da Rocha e por Domingos Pereira da Rocha, tendo por padrinhos Custódio Pereira da Rocha e a tia materna Joana Maria do Ó, mulher de Manoel Rodrigues Meireles. Casada com ANTÔNIO ALVES DO VALE, natural de Curral del Rei, batizado pelo padre Manoel Marques (livro 1 de batizados de Curral del Rei), em 21-AGO-1741 na Matriz da Boa Viagem, tendo por padrinhos João Ribeiro dos Santos, filho de Felipe Santiago de Melo, natural de São Pedro, arcebispado da Bahia, casado pelo padre Amaro Fernandes, na freguesia

de Bonsucesso da Vila de Caeté (livro 1, folha 20v) em 6-SET-1734 com Ana Maria do Vale, nascida no Morro Vermelho, freguesia de Raposos/MG, batizada em 7-NOV-1717 na freguesia de Nossa Senhora da Conceição de Raposos, neto materno de Baltazar do Vale Borralho, nascido em 1679, veio de Angra, Ilha Grande, teve um filho bastardo de nome Miguel e depois foi para Paraíba do Sul, onde se casou com uma mulher de sobrenome COSTA (seria o mesmo Baltazar ou seu pai?). No processo matrimonial 242, de 1775, arquivado na Cúria de Mariana/MG, dos oradores ANTÔNIO e ANA FELÍCIA, consta o seguinte:

Orador: Antônio Álvares do Vale, morador em Curral del Rei, filho de Felipe Santiago de Melo e Ana Maria do Vale, natural e batizado na freguesia de Curral del Rei.

Oradora: Ana Felícia da Silva, filha de Manoel Francisco Dias e Josefa Maria de Jesus, natural e batizada na Capela de Nossa Senhora da Piedade de Paraopeba, freguesia de Curral del Rei. Consta que Maria do Carmo Xavier da Rocha, parda forra, moradora no presente, na Vila de Sabará/MG, alegou que o orador Antônio Álvares do Vale lhe prometeu casar e a tinha tirado da casa de sua mãe, moradora na casa grande e que era devedor de sua honra. (Resumindo; Antônio Alves do Vale, vivia com uma ex-escrava, retirada da Casa Grande, e isto o impedia de casar, mas um padre alegou em seu favor que; como ele tinha 27 anos e não tinha feito votos de castidade, isto não era impedimento, conseguiu a licença e casou com Ana Felícia. Antônio Alves do Vale é irmão de Maria Joaquina, natural de Curral Del Rei, casada em 2-OUT-1781(livro de casamentos de Sabará de 1758 a1801, da Cúria de Belo Horizonte, folha 163) na Capela de Nossa Senhora dos Anjos de Sabará/MG, com Joaquim Luiz Ferreira, natural da freguesia de Santo Ildefonso, Bispado do Porto, filho de Manoel Luiz Ferreira e Antônia Maria, testemunhas; Padre Antônio Isidoro da Silva Diniz e Antônio Fernandes Gil (2º marido de Francisca Xavier da Silva). No Mapa de População de 1831 e Contagem, consta Ana Felícia da Silva, branca, 83 anos, viúva, e as escravas Maria, preta, 38 anos e Francisca, parda, 12 anos. O casal residia na Fazenda do Imbirussú em Betim/MG. O casal teve os seguintes filhos:

1(IV)-Padre JOÃO BATISTA ALVES DA SILVA, que segue.

2(IV)-JOSEFINA

3(IV)-MANOEL VALENTIM ALVES DO VALE, que segue

4(IV)-FRANCISCO DE PAULA ALVES, casado.

5(IV)-ANTÔNIO ALVES DO VALE FILHO, que segue.

6(IV)-RITA DE PAULA DE JESUS, que segue.

7(IV)-FRANCISCO DE PAULA ALVES. Nascido em 25-MAR-1786, batizado pelo padre João Pedro Ferreira Viana, em 19-ABR-1786, na Ermida de São Francisco de Paula/ do Curralinho, tendo por padrinhos o Dr. Thomaz Coelho de Avelar e Maria Francisca.

8(IV)-JOSEFA ALVES DA SILVA, nascida em 18-OUT-1790, batizada pelo padre Nicolau Gomes, em 2-NOV-1790 na Matriz de Raposos/MG, tendo por padrinhos Ignácio José de Araújo, natural de Caeté e Eulália Maria Joaquina, tia materna, solteira da freguesia de Curral Del Rei.

IV- Padre JOÃO BATISTA ALVES DA SILVA. Batizado (livro 8 de batizados de Curral Del Rei, folha 93) pelo padre Hipólito Monteiro da Cunha, em 9-SET-1782, na Capela de São Gonçalo de Contagem/MG. Ordenado padre em 1815, Processo “De Gêneres” 609 da Cúria de Mariana/MG.

IV- MANOEL VALENTIM ALVES DO VALE. Batizado pelo padre João Pedro Ferreira Viana, em 24-JUN-1784 na Ermida São Francisco de Paula em Curralinho/MG, tendo por padrinhos o Dr. João Caetano, Teresa Rosa da Silva e Manoel Francisco Dias, avô materno. Casado.

IV- ANTÔNIO ALVES DO VALE FILHO. Casado em 1815 com MARIA ISABEL DINIZ, filha de Antônio Soares Diniz, batizado pelo padre Felipe da Silva, na Capela de São Gonçalo de Contagem em 8-SET-1755, tendo por padrinhos Domingos Azevedo, casado em 3-SET-1783 em Contagem com Bárbara Severina da Conceição, nascida em 3-AGO-1759, batizada em 7-SET-1759 na matriz da Boa Viagem de Curral Del Rei, tendo por padrinhos Francisco Ignácio da Silva e Francisca Maria Antunes, mulher de Mauricio da Costa Colares, moradora em Antônio Dias, neta paterna de Domingos Diniz Couto, natural de Passos, freguesia de São Salvador dos Montes Cordeva, Comarca de Maia, Bispado do Porto, morador na freguesia de Casa Branca,/Curral Del Rei, casado com Maria Soares Tavares, natural da freguesia de Nossa Senhora da Boa Viagem de Itabira/MG, batizada em 27-JAN-1725 em São Gonçalo do Bação/Itabira, neta materna de José Carvalho da Costa, natural da freguesia de Nossa Senhora da Conceição de Vila Ribeira Grande, Ilha de São Miguel, Bispado de Angra/Arquipélago, dos Açores, casado em 25-NOV-1754, em Curral Del Rei com Ana Maria da Conceição, natural da freguesia de Cachoeira do Campo e batizada em 7-NOV-1754 em Vila Rica de Nossa Senhora do Pilar, em casa de morada do Vigário da Vara

Ignácio Correa de Sá, bisneta paterna de (Domingos Diniz Couto) Domingos Diniz, casado em 1681, Em S. Phipo, Ega, Coimbra com Maria João, nascida em 1660 em São Salvador dos Montes Cordova, freguesia de São Tirso, Comarca de Maia, Bispado do Porto, e de (Maria Soares Tavares) Antônio Tavares do Rêgo e Antônia Soares Medeiros, bisneta materna de (José Carvalho da Costa) Manoel Carvalho da Costa e Catarina Rodrigues, naturais da freguesia de Nossa Senhora da Conceição da Vila da Ribeira Grande, Ilha de São Miguel, Arquipélago dos Açores, Bispado de Angra, e de (Ana Maria da Conceição) Mauricio da Costa Colares, natural da freguesia de Colares, Patriarcado de Lisboa e Francisca Maria Antunes, natural da freguesia de Santa Madalena da Ilha do Pico. Está arquivado em Mariana/MG, o processo matrimonial 75.126 de 1815, procedente de Curral Del Rei, de Antônio Álvares do Vale e Maria Isabel Diniz, Antonio era casado com a irmã de Maria Isabel, com quem teve um filho, testemunhas: João José de Almeida, nascido em 1738, negociante, casado, morador em Contagem das Abóboras. No Mapa de População de 1831 de Contagem, consta Sargento Antônio Soares Diniz, branco, 76 anos, agricultor, sua mulher Bárbara Severina da Conceição e 11 escravos. Irmãos de DOMINGOS DINIZ COUTO, pai de ANTÔNIO SOARES DINIZ, bisavô paterno de MARIA ISABEL DINIZ:

- 1) João Diniz, batizado em 29-JUN-1682, em S Phipo-Ega, Coimbra.
- 2) Luiza João, batizada em 3-MAR-1698 em Castel, Portugal.

Irmãos de ANTÔNIO SOARES DINIZ, avô paterno de MARIA ISABEL DINIZ:

- 1) Domingos Diniz Couto, nascido em Contagem em 1746. Casado com Maria Rita da Conceição, nascida em 1751 em Raposos/MG.
- 2) Catarina Soares Diniz, casada com Francisco Xavier de Almeida, residiam em Mateus Leme/MG.

Aqui, abrimos espaço para esclarecer a ligação entre os descendentes de MANOEL PINHEIRO DINIZ e de DOMINGOS DINIZ COUTO. Domingos Diniz Couto, avô paterno de MARIA ISABEL DINIZ, pelas evidências não era parente de Manoel Pinheiro Diniz, bisavô materno de ANTÔNIO ALVES DO VALE FILHO, pois os locais de origem em Portugal são diferentes e não encontramos na Cúria de Mariana, processo matrimonial dos oradores Antônio Alves do Vale Filho e Maria Isabel Diniz. MANOEL PINHEIRO DINIZ, nascido em 3-MAR-1680 no Lugar de Vilarinho, Freguesia de São João Batista de Cedrim, Concelho de Cever de Vouga, margem esquerda do Rio Douro, Distrito de Aveiro, Província da Beira Litoral, Bispado de Vizeu, filho de Dionízio João e Maria João, naturais de São João Batista de Cedrim, casado em 11-

NOV-1723, na Igreja Nossa Senhora da Conceição de Sabará/MG, com Claudia de Azevedo e Silva, natural São Lourenço da Mata, Pernambuco, filha do Capitão José da Silva Azevedo, natural da Freguesia de Nossa Senhora da Estrela, Vila da Ribeira Grande, Ilha de São Miguel, Bispado de Angra e de Beatriz de Souza Araújo, natural da Freguesia de Nossa Senhora da Purificação, Engenho Conde Arce, Arcebisado da Bahia.

GENEALOGIA DE DOMINGOS DINIZ COUTO

§ 1º

- I- DOMINGOS DINIZ COUTO, nascido e batizado na Freguesia de São Salvador de Monte Cordovo, Comarca de Maya, Bispado do Porto, filho de Domingos Diniz e Maria João, veio para o Brasil com 12 anos, morou na Freguesia de Santo Antônio da Casa Branca (atual distrito de Glaura), depois na Freguesia da Boa Viagem de Itabira do Campo (Itabirito/MG), e daí passou ao Distrito de Contagem, Freguesia de Curral Del Rei. Casado com Maria Soares Tavares, nascida e batizada em 27-JAN-1726 na Capela de São Gonçalo do Baçõ, filial de Itabira do Campo, filha natural de Antônio do Rêgo Tavares e Antônia Soares. O casal teve os seguintes filhos:
- 1(II)-Tenente DOMINGOS DINIZ Couto. Casado com MARIA RITA DA CONCEIÇÃO.
 - 2(II)-ANTÔNIO SOARES DINIZ, que segue no § 2º.
 - 3(II)-CATARINA MARIA DINIZ, que segue no § 3º.
 - 4(II)-MARIA SOARES DINIZ, que segue no § 4º.
 - 5(II)-ANA JOAQUINA DINIZ, que segue no § 5º.

§ 2º

- II- ANTÔNIO SOARES DINIZ (filho de Domingos Diniz Couto, do § 1º, nº I), batizado em 8-SET-1755 na Capela de São Gonçalo de Contagem. Casado em 3-SET-1783 em Contagem com BÁRBARA SEVERINA DA CONCEIÇÃO, nascida em 31-AGO-1759, batizada em 7-SET-1759 na Matriz da Boa Viagem de Curral Del Rei, filha de José Carvalho da Costa, natural da Freguesia de Nossa Senhora da Conceição da Vila de Ribeira Grande, Ilha de São Miguel, Bispado de Angra, casado em 25-NOV-1754 com Ana Maria da Conceição, nascida e batizada na freguesia de

Cachoeira do Campo, neta paterna de Manoel Carvalho da Costa e Catarina Rodrigues, neta materna de Mauricio da Costa Colares, natural da Freguesia de Colares, Patriarcado de Lisboa e de Francisca Maria Antunes, natural da Ilha de São Miguel, Bispado de Angra, Açores. No Mapa de População de 1831 de Contagem, consta Sargento Antônio Soares Diniz, 76 anos, agricultor, sua mulher Bárbara Severina da Conceição, 72 anos e 11 escravos. O casal teve os seguintes filhos:

- 1(III)-Padre JOSÉ SOARES DINIZ, que segue.
- 2(III)-Padre FRANCISCO DE PAULA DINIZ.
- 3(III)-Capitão ANTÔNIO SOARES DINIZ FILHO, que segue.
- 4(III)-MANOEL HIGINO DINIZ, que segue.
- 5(III)-DOMINGOS DINIZ COUTO.
- 6(III)-ANA SEVERINA DINIZ.
- 7(III)-MARIA ISABEL DINIZ, que seguirá após a Genealogia de Domingos Diniz Couto.
- 8(III)-JOAQUIM SOARES DINIZ. No Mapa de População de 1831 de Contagem, consta Joaquim Soares Diniz, 45 anos, agricultor, sua mulher Joaquina Maria do Espírito Santo e os filhos: Maria, 10 anos; Marciana, 8 anos; Rita, 4 anos; e 14 escravos.
- 9(III)-MANOEL IGNÁCIO DINIZ, natural de Curral Del Rei. Casado pelo padre José Soares Diniz, em 4-MAIO-1826 em Sabará, com Claudina Severina dos Santos, filha do Capitão José Nunes Moreira e Vitoriana Maria de São Camilo, tendo por testemunhas Capitão Manoel Ribeiro Viana e Capitão José de Araújo

- III- Padre JOSÉ SOARES DINIZ. Natural de Curral Del Rei, batizado pelo padre Lázaro Rodrigues, em 26-SET-1784 na Capela de São Gonçalo de Contagem, tendo por padrinhos Manoel Antônio Diniz, viúvo e Maria Soares Tavares, viúva. Falecido em 1845. No Mapa de População de 1832 de Matozinhos/Sabará, consta José Soares Diniz, branco, 47 anos, vigário e 12 escravos. Está na Cúria de Mariana seu Processo “De Genere”, datado de 1806, foi Vigário de Matozinhos. Seu Testamento está arquivado na Casa de Borba Gato em Sabará (CPON 4-1-158 e 4-160) testamenteiros; 1º) seu irmão padre Francisco de Paula Diniz; 2º) seu irmão Capitão Antônio Soares Diniz; herdeiros; sua mãe Bárbara Severina da Conceição; um filho de Joaquim Soares Diniz; Maria Isabel Diniz, casada com Antônio Alves do Vale; Antônio Soares Diniz; Manoel Higino Diniz; padre Francisco Higino Diniz; Capitão Domingos Diniz Couto, os filhos de sua irmã Ana Severina da Conceição, casada com José Clemente

da Rocha; Antônio Rocha Diniz; Ana, casada com Manoel Dias de Oliveira; Bárbara, casada com Justino Dias de Oliveira e Maria Severina Diniz, casada com José Justino de Oliveira. Monte Mor de 23 contos de reis.

- III- Capitão ANTÔNIO SOARES DINIZ FILHO, nascido em 1794 em Curral Del Rei. Casado pelo vigário de Santa Luzia Manoel Pires de Miranda, em 21-NOV-1819 na Capela da Fazenda de Bicas com RITA DE CASSIA NUNES MOREIRA, natural de Sabará, filha do Capitão José Nunes Moreira e Vitorina Maria de São Camilo, tendo por testemunhas; Tenente Coronel Manoel Ribeiro Viana e Capitão Domingos Diniz Couto. O casal residia em Taquarassu de Cima/MG. O casal teve os seguintes filhos:
- 1(IV)-ALEXANDRE, batizado por seu tio paterno padre José Soares Diniz, em 21-NOV-1826, na Ermida da Fazenda de Bicas de seu avô José Nunes Moreira, tendo por padrinhos o Coronel Manoel Ribeiro Viana e Maria Alexandrina Viana de Almeida da freguesia de Santa Luzia.
- 2(IV)-MARIA, batizada em 24-SET-1829 na Ermida da Fazenda de Bicas por seu tio paterno vigário de Lavras, Francisco de Paula Diniz, tendo por padrinhos o padre José Soares Diniz, seu tio paterno e Policena Maria de São Camilo, filha do Capitão José Nunes Moreira.
- 3(IV)-FRANCISCA, batizada por seu tio paterno, padre Francisco de Paula Diniz, em 6-ABR-1831 na Ermida da Fazenda das Bicas, tendo por padrinhos o tio paterno Domingos Diniz Couto e Maria Cândida da Luz.
- 4(IV)-RITA, batizada em 16-NOV-1842, pelo padre Cândido Afonso dos Santos Lages, tendo por padrinhos Antônio Soares Diniz e Maria Rita das Mercês.
- III- MANOEL HIGINO DINIZ, nascido em 1799 em Curral Del Rei, falecido em 1857, Casado na Ermida da Fazenda das Bicas com CLAUDINA QUIRINA DOS SANTOS, nascida em 1809. No Mapa de População de 1831 DE Contagem, consta Manoel Higino Diniz, branco, 32 anos, agricultor, sua mulher Claudina Quirina dos Santos, 22 anos e os filhos: Francisca, 2 anos; Bárbara, 1 ano e 4 escravos. O casal teve os seguintes filhos;
- 1(IV)-FRANCISCO, batizado pelo tio paterno, padre Francisco de Paula Diniz, em 5-JUN-1827, na Ermida da Fazenda das Bicas, tendo por

padrinhos o Capitão José Nunes Moreira e Bárbara Severina da Conceição, avó paterna.

2(IV)-FRANCISCA, batizada por seu tio paterno, vigário de Matozinhos José Soares Diniz, em 23-SET-1829 na Ermida da Fazenda de Bicas, tendo por padrinhos o Capitão José Nunes Moreira e Rita de Cássia Moreira, casada com o seu tio paterno Capitão Antônio Soares Diniz.

3(IV)-BÁRBARA, batizada em 29-NOV-1830, pelo padre Francisco de Melo Barroso, na Ermida da Fazenda das Bicas, tendo por padrinhos o S. M. Francisco José dos Santos Brochado e sua tia paterna Maria Isabel Diniz, casada com o Alferes Antônio Alves do Vale.

III- DOMINGOS DINIZ COUTO(Domingos das Laranjeiras), nascido em 7-JUN-1805 em Contagem, batizado em 15-AGO-1805 na Capela de São Gonçalo de Contagem. Falecido em 17-MAR-1872 na Fazenda Bonsucesso, em Curvelo/MG. Casado 1ª vez com MARIA TERESA DE JESUS, falecida em 30-ABR-1845. Casado 2ª vez em 21-ABR-1847 com FRANCISCA DE PAULA DINIZ, nascida em 1829.

III- ANA SEVERINA DA CONCEIÇÃO, casada com JOSÉ CLEMENTE DA ROCHA.

III- JOAQUIM SOARES DINIZ, casado em 23-MAIO-1819, na Capela de Santana do Fidalgo, freguesia de Santa Luzia com JOAQUINA MARIA DO ESPIRITO SANTO, nascida em Pitangui/MG.. No Mapa de População de 1831 de Contagem, consta Joaquim Soares Diniz, 45 anos, agricultor, sua mulher Joaquina Maria do Espírito Santo e os filhos: Maria, 10 anos; Marciana, 8 anos; Rita, 4 anos; e 14 escravos. O casal teve os seguintes filhos

1(IV)-EMERENCIANA ESCOLÁSTICA DINIZ, falecida com 80 anos, em Contagem/MG, em 28-JAN-1908 casada com JOAQUIM TEIXEIRA DE CAMARGOS, falecido com 90 anos, em 28-AGO-1907, filho de Antônio Teixeira de Camargos e Emerenciana Maria de Sales. Pais de BÁRBARA SEVERINA DA CONCEIÇÃO, casada com FRANCISCO ANTÔNIO DA COSTA, filho de Adriano José da Costa e Ana Rita da Costa.

§ 3º

- II- CATARINA MARIA DINIZ (filha de Domingos Diniz Couto do § 1º, nº I), falecida com 85 anos em Mateus Leme/MG, em 8-JUN-1847, sepultada dentro da Matriz, encomendada pelo padre Antônio Fernandes Taveira (Livro de Óbitos 118, página 46, de Mateus Leme). Fez testamento em 26-JUL-1835. Casada com o Alferes FRANCISCO XAVIER DE ALMEIDA. O casal teve os seguintes filhos:
- 1(III)-G. M. FRANCISCO SALES DE ALMEIDA, falecido em 20-JUN-1868, com 70 anos em Mateus Leme/MG, sepultado dentro da Matriz de (Livro 118 de Óbitos de Mateus Leme, página 149). Casado com IRENA BALBINA DE SANTA RITA. O casal teve os seguintes filhos:
- 1(IV)-DOMINGOS.
- 2(IV)-JOAQUIM. XAVIER DE ALMEIDA, falecido em Mateus Leme/MG, com 62 anos, em 23-JAN-1895. Casado com HIGINA MARIA DA SILVA
- 3(IV)-IRENE.
- 4(IV)-JOAQUINA MARIA DE ALMEIDA, falecida com 70 anos, em 20-ABR-1904..
- 5(IV)-MARIA.
- 6(IV)-CATARINA.
- FRANCISCO SALES DE ALMEIDA, ainda teve um filho natural com JOANA MACHADO;
- 7(IV)-CAMILO XAVIER DE ALMEIDA, natural de Mateus Leme. Casado com JOAQUINA PERPÉTUA DA PURIFICAÇÃO, filha de Joaquim José da Costa. Falecido em 30-JUL-1853, com testamento escrito por Cândido Alves de Carvalho, testamenteiros: 1º) o pai S. M. Francisco Sales de Almeida; 2º) Alferes Francisco Rodrigues da Silva; 3º) José Ferreira de Oliveira Pena, herdeiros; sua mãe Joana Machado, a avó materna Andreza, a avó paterna Catarina Maria Diniz, a tia Maria Cândida. Deixou 100 mil reis para seus irmãos; Cândido Machado, Francisco Antônio Machado e para suas irmãs, filhas legítimas de seus pai, Maria Adriana e Maria Leopoldina.
- 2(III)-MARIA RITA DE JESUS.
- 3(III)-ANA FLORIPES DE JESUS, falecida em 21-JAN-1856 em Mateus Leme. Solteira sem geração.

4(III)-MARIA CÂNDIDA DE JESUS, falecida em Mateus Leme em 27-MAIO-1848 com 58 anos (livro 117, página 59, de óbitos de Mateus Leme), com testamento feito em 27-JUN-1843. Casada com o Capitão ANTÔNIO JUSTINO RIBEIRO, falecido em Mateus Leme com 57 anos em 5-JAN-1838 (Livro 117 de óbitos de Mateus Leme, página 29v). Pais de: MARIA; DOMINGOS JUSTINO RIBEIRO; ANA CÂNDIDA DE JESUS, falecida em 4-JUL-1864, em Mateus Leme, com testamento feito em 21-MAIO-1864, solteira sem geração; JOAQUIM JUSTINO RIBEIRO; CATARINA MARIA DINIZ, casada com JOSÉ FERREIRA PENA, estes pais de MARIA REBELDINA DE OLIVEIRA, nascida em 21-AGO-1848, batizada em 16-SET-1848, tendo por padrinhos João Ferreira de Oliveira e Maria Cândida de Jesus; JOSÉ, batizado em 23-NOV-1850, tendo por padrinhos Francisco Sales de Almeida e Ana Cândida de Jesus; DOMINGOS, batizado em 28-OUT-1857, tendo por padrinhos Domingos Justino Ribeiro e Isabel Alves Moreira; MARIA, batizada em 6-OUT-1843, tendo por padrinhos José Ferreira de Oliveira Pena e Maria Cândida de Jesus; MARIA, batizada em 10-FEV-1845, tendo por padrinhos padre Francisco de Paula e Hipólita Angélica, padre Taveira; ANTÔNIO, batizado em 9-MAR-1847, tendo por padrinhos Domingos Justino Ribeiro e Maria das Dores; MARIA, batizada em Mateus Leme em 25-FEV-1860, tendo por padrinhos Antônio Ferreira de Oliveira Pena e Maria Rebeldina de Oliveira..

5(III)-MANOEL JERÔNIMO DE ALMEIDA, casado com ANA JOAQUINA DA SILVA, falecido em Mateus Leme em 20-AGO-1831, com testamento arquivado na Cúria Belo Horizonte.

§ 4º

II- MARIA SOARES DINIZ (filha de Domingos Diniz Couto do § 1º nº I). Casada com o Capitão ANTÔNIO MARQUES REIS. Sem geração. Maria Soares fez testamento na Fazenda Natividade em Mateus Leme em 23-AGO-1822, que está arquivado na Casa de Borba Gato, em Sabará, testamentários; 1º) o sobrinho Francisco Sales de Almeida; 2º) o sobrinho padre José Soares Diniz; 3º) o sobrinho Manoel Jerônimo de Almeida, herdeiros; sobrinhas Ana Floripes Diniz e Maria Rita, filhas do compadre Francisco Xavier de Almeida e de sua irmã Catarina Maria Diniz, seu marido Antônio Marques Reis, para o filho de Francisco Marques Rodrigues e Maria Tavares da Silva. Antônio Marques Reis, falecido com

testamento em 2-OUT-1828. O testamento está arquivado na Cúria de Belo Horizonte, testamenteiros; 1º) o irmão Francisco Marques Rodrigues; 2º) o sobrinho de sua mulher Francisco Sales de Almeida; 3º) o padre José Soares Diniz, herdeiro; seu irmão Francisco Marques Rodrigues.

§ 5º

- II- ANA JOAQUINA DINIZ (filha de Domingos Diniz Couto do §1º, nº I) Natural de Contagem. Casada com o Tenente Coronel DOMINGOS JOSÉ DA COSTA. Falecida, já viúva, em 1-OUT-1840, com testamento arquivado em Sabará (LT(CPO)96), testamenteiros; Antônio José Diniz da Costa. O casal residia na Fazenda das Jabuticabas. Esmeraldas/MG. O casal teve os seguintes filhos:
- 1(III)-ANTÔNIO JOSÉ DINIZ COSTA.
 - 2(III)-JOAQUIM JOSÉ DA COSTA.
 - 3(III)-DOMINGOS JOSÉ DINIZ COSTA.
 - 4(III)-ANA JOAQUINA DINIZ COSTA. Natural de Curral Del Rei. Residia em Esmeraldas. Seu testamento está arquivado em Sabará, foi feito na Fazenda do Madeiro/Esmeraldas, testamenteiros; 1º) José Antônio Diniz; Domingos José Diniz Costa; João Francisco da Silva Diniz.
 - 5(III)-MARIA JOAQUINA DINIZ, casada com FRANCISCO SALES DE ALMEIDA. Pais de: JOÃO FRANCISCO DINIZ; ANTÔNIO JOSÉ DINIZ; JOAQUIM FRANCISCO DINIZ.
 - 6(III)-DELFINA
 - 7(III)-CARLOTA
 - 8(III)-IRENA CUSTÓDIA DINIZ, casada com FRANCISCO JOSÉ DINIZ E SILVA. Moradores na Fazenda Serra Negra em Esmeraldas. O testamento de Irena Custódia Diniz, assinado em 21-OUT-1875, está arquivado em Sabará (LT(CPO)106), herdeiros; seus sobrinhos João Francisco Diniz, Antônio José Diniz e Joaquim Francisco Diniz, filhos de Francisco Sales de Almeida e Maria Joaquina Diniz. Sem geração.

Terminando a Genealogia de Domingos Diniz Couto, continuaremos com a Genealogia de MANOEL PINHEIRO DINIZ, paralisada em seu bisneto ANTÔNIO ALVES DO VALE FILHO.

- IV- ANTÔNIO ALVES DO VALE FILHO, casado com MARIA ISABEL DINIZ. No Mapa de População de 1831 de Contagem, consta Alferes Antônio Alves do Vale, branco, 51 anos, negociante, sua mulher Maria Isabel Diniz, 42 anos e os filhos; Maria Carolina Alves Diniz, 13 anos; Maria Cândida, 11 anos; Ana, 10 anos; José, 8 anos; Joaquim, 6 anos; Bárbara, 4 anos; uma menina de 8 dias e 12 escravos. O casal teve os seguintes filhos:
- 1(V)-MANOEL ALVES DINIZ DO VALE, que segue.
 - 2(V)-DOMINGOS ALVES DINIZ VALE, funcionário municipal. Falecido em Pará de Minas/MG.
 - 3(V)-MARIA DA PIEDADE DINIZ, casada com JOSÉ VICENTE MOREIRA. Pais de ONÉSIMA DINIZ MOREIRA, casada com TORQUATO ALVES DE ALMEIDA, natural de Pará de Minas.
 - 4(V)-JOAQUIM MARIANO ALVES DINIZ, casado 1ª vez com ANA ALVES DA FONSECA. Casado 2ª vez com MARIA BASILIA DA PIEDADE, nascida em Pará de Minas, falecida em 1886 na Fazenda do Sobrado, distrito de Ponte do Paraúna.
 - 5(V)-JOSÉ ALVES DINIZ, que segue.
 - 6(V)-MARIA CARLOTA DINIZ, casado com JOSÉ CASSIMIRO FERREIRA.
 - 7(V)-ANTONIO ALVES DINIZ.
 - 8(V)-ANA ALVES DINIZ.
 - 9(V)-BÁRBARA JOAQUINA DINIZ, casada com ANTÔNIO PEREIRA DA COSTA.
 - 10(V)-MARIA CAROLINA ALVES DINIZ, nascida em 1818.
 - 11(V)-MARIA CÂNDIDA ALVES DINIZ, nascida em 1820.
- V- MANOEL ALVES DINIZ DO VALE, era Tabelião. Casado em 16-DEZ-1867 (Livro 3 de casamentos de 1867 a 1888, de Pará de Minas) com MARIA ISABEL DE JESUS MENDONÇA, filha de Jacinto Manoel de Mendonça e Isabel Alves Moreira, tendo por testemunhas; José Luiz Álvares da Silva e Antônio Cândido da Silva Marques, padre Paulino Alves da Fé.
- V- JOSÉ ALVES DINIZ, nascido em 1823. Falecido em 22-AGO-1855. Casado com PRUDÊNCIA FELIZARDA DE SÁ, filha de Camilo Ferreira de Sá e Francisca Felizarda de Jesus, neta materna do Alferes José Moreira dos Santos, falecido em 18-MAIO-1828, na Fazenda

Conquista/Pitangui e Maria Felizarda de Jesus, bisneta materna de (José Moreira dos Santos) Manoel Moreira dos Santos e Francisca Felizarda de Jesus. O casal teve os seguintes filhos:

1(VI)-DOMINGOS ALVES DINIZ, casado com CÂNDIDA FERREIRA DA SILVA. O casal teve os seguintes filhos:

1(VII)-JOÃO FERREIRA DA SILVA.

2(VII)-MANOEL FERREIRA DA SILVA (NECA), nascido em 1886 em Curvelo/MG, falecido em 12-FEV-1956, casado em 7-FEV-1910, em Curvelo, com MARIA JOSÉ DE FREITAS, casado 2ª vez em 1-MAR-1924 em Curvelo com ALDA SIMÕES, filha de José Jorge Simões e Herlinda Ribeiro Guimarães. Pais de MARIA JOSÉ FERREIRA DA SILVA, casada com JORGE PADILHA VELOSO; JOANA FERREIRA DA SILVA, casada com MARCIO AUGUSTO DO NASCIMENTO; VASCO FERREIRA DA SILVA, casado com MARIA ELBA LACERDA; RANE FERREIRA DA SILVA, casada com JOSÉ BENTO DE MORAIS; DIRCEU FERREIRA DA SILVA, casado com LOURDES GONZAGA DE OLIVEIRA; GERALDO FERREIRA DA SILVA, casado com TEREZINHA PEREIRA SANTIAGO; CÂNDIDA FERREIRA DA SILVA, casada com ANTÔNIO ALVES DE OLIVEIRA; HELI FERREIRA DA SILVA, casado com HILDA BATISTA DA CRUZ; ADÃO FERREIRA DA SILVA; ENY FERREIRA DA SILVA; ENOK FERREIRA DA SILVA, nascido em Curvelo em 22-FEV-1930, falecido em Belo Horizonte em 26-ABR-1975, casado em 3-FEV-1951 em Curvelo com MARIA DA CONCEIÇÃO GONÇALVES TORRES, nascida em 11-AGO-1932 em Angicos/Curvelo, filha de Lucidio Sebastião Gonçalves Torres e Venceslina Gonçalves Torres, estes pais de ROBERTA FERREIRA DA SILVA, VÂNIA MARIA DA SILVA, casada 1ª vez com EUGÊNIO LYSEI JÚNIOR, 2ª vez com ANGELO FACINI PEREIRA, 3ª vez com YOSHIRO YUENO, GERALDO FERREIRA DA SILVA, casado 1ª vez com MARIA DE LOURDES DIAS LIMA, 2ª vez com SILVANA LOPES DA SILVA, GERALDA FERREIRA DA SILVA, casada com RODRIGO OTÁVIO RIBEIRO DE ALMEIDA, GILCE FERREIRA DA SILVA, casada com ELBIO GONÇALVES DE LIMA, LEDA FERREIRA DA SILVA, MARY FERREIRA DA SILVA, casada 1ª vez com MAURICIO ALVES RODRIGUES, 2ª

vez com WALTER APOLINÁRIO DA SILVA, IÊDA FERREIRA DA SILVA.

2(VI)-MARIA ISABEL DINIZ, casada com ANTÔNIO HENRIQUE DE FREITAS VIANA.

3(VI)-JOSÉ ALVES DINIZ

4(VI)-FRANCISCA ALVES DINIZ, casada com JOSÉ HENRIQUE DE FREITAS VIANA.

5(VI)-GERMANO ALVES DINIZ, casado com MARIA ISABEL DINIZ.

6(VI)-ANTÔNIO ALVES DINIZ, casado com BENIGNA DINIZ PINTO.

7(VI)-ANA JOAQUINA DINIZ, nascida em 22-AGO-1855 em Esmeraldas. Casada com JOAQUIM ALVES DINIZ.

8(VI)-MARIA DA CRUZ ALVES DINIZ, casada com ANTÔNIO DE ALMEIDA BARBOSA.

IV- RITA DE PAULA DE JESUS, batizada pelo padre Teodósio Teixeira de Seixas, em 1-JAN-1789 na Ermida de São Francisco de Paula/Currálinho, tendo por padrinhos José Luiz Soutto, de Santo Antônio do Rio Acima e Luiza Maria da Silva, tia materna. Falecida em 12-MAIO-1858 em Contagem. Casada com SILVÉRIO JOSÉ DE SOUZA ARRUDA, nascido em 1774 e falecido em Contagem, já viúvo com 89 anos, em 12-SET-1859, sepultado na igreja de São Gonçalo de Contagem, filho de Miguel de Souza Arruda, falecido em Contagem em 18-DEZ-1806 e Ana Maria do Amorim, neto materno de Manoel da Costa Pacheco, natural da freguesia de São Nicolau, Vila de Santarém, Patriarcado de Lisboa e Maria Machado Amorim, bisneto materno de (Manoel da Costa Pacheco) Luiz Pacheco e Maria Costa Almeida. No censo de Contagem de 1831 consta: Silvério José de Souza Arruda, 58 anos, branco, tropeiro, Rita de Paula, branca, 39 anos e 11 filhos; Rita, 19 anos; Ubaldo José de Souza Arruda, 18 anos, tropeiro; Maria, 16 anos; Tristão, 14 anos; Gabriel, 12 anos; Joaquim, 8 anos; Josefa, 6 anos; Severino, 5 anos; Ana, 5 anos; Silvéria, 2 anos e José, 1 ano. E mais 6 escravos; João, José, Mariana, Teresa, Balbina e Raimundo. De acordo com o Registro de Terras de Contagem, em 6-JAN-1855, Silvério José de Souza Arruda, morador no arraial de Contagem, declarou que possuía 30 alqueires de capão de terras de cultura e campos, divisando com o capitão Manoel Alves de Almeida Brochado, assinou o termo seu filho José de Souza Arruda. O casal teve os seguintes filhos, todos nascidos em Contagem/MG:

1(V)- UBALDO JOSÉ DE SOUZA ARRUDA, que segue.

2(V)- RITA DE SOUZA ARRUDA, nascida em 1812.

- 3(V)- MARIA DE SOUZA ARRUDA, nascida em 1815.
 - 4(V)- TRISTÃO DE SOUZA ARRUDA, nascido em 1817. No alistamento geral da Guarda Nacional de Sabará/MG de 15-SET-1843 com 24 anos. Faleceu solteiro com mais de 40 anos em Contagem, em 13-FEV-1861
 - 5(V)- GABRIEL JOSÉ DE SOUZA ARRUDA, que segue.
 - 6(V)- JOAQUIM JOSÉ DE SOUZA ARRUDA, nascido em 1823. casado com JOSEFA ANGÉLICA DINIZ MOREIRA. Pais de MARIA, batizada em 15-AGO-1879, tendo por padrinhos Joaquim Teixeira de Camargos e Joaquina Ubaldina de Souza, padre José Joaquim Teixeira.
 - 7(V)- JOSEFA DE SOUZA ARRUDA, que segue.
 - 8(V)- SEVERINO JOSÉ DE SOUZA ARRUDA, nascido em 1825, consta no alistamento geral da Guarda Nacional de Sabará/MG de 15-SET-1843 com 18 anos, tropeiro, residente em Contagem.
 - 9(V)- ANA DE SOUZA ARRUDA, nascida em 1826.
 - 10(V)- SILVÉRIA DE SOUZA ARRUDA, nascida em 1829.
 - 11(V)- JOSÉ DE SOUZA ARRUDA, que segue.
- V- UBALDO JOSÉ DE SOUZA ARRUDA, nascido em 1813, falecido em 10-AGO-1879 e sepultado dentro da matriz de Contagem. Casado com MARIA CAROLINA DE CAMARGOS, filha de Joaquim Soares de Camargos e Joaquina Maria do Espírito Santo, neta paterna de Antônio Soares Diniz e Bárbara Severina da Conceição, neta materna de Francisco Teixeira de Camargos e Ana Maria de Souza, bisneta paterna de (Antônio Soares) Domingos Diniz Couto e Maria Soares Tavares, e de (Bárbara) José Carvalho da Costa e Ana Maria da Conceição, bisneta materna de (Francisco) Thomaz Teixeira e Ana Maria Cardoso de Camargo, e de (Ana Maria de Souza) João de Souza Carvalho e Maria Moreira de Assumpção. O casal teve os seguintes filhos:
- 1(VI)-MARIA RITA DINIZ E SOUZA, que segue.
 - 2(VI)-JOAQUINA UBALDINA DE SOUZA, que segue.
 - 3(VI)-ISABEL, batizada em 1-MAIO-1862, tendo por padrinhos o tio paterno Gabriel José de Souza Arruda e Justa Francisca de Jesus, mulher de Carlos José da Silva.

- VI- MARIA RITA DINIZ E SOUZA, casada em 9-DEZ-1874, com DOMINGOS JOSÉ DA SILVA DINIZ, filho de Francisco da Silva Diniz e Maria Cândida Diniz Moreira, neto paterno de Joaquim Venâncio da Silva Diniz e Ana Rodrigues da Conceição, neto materno de Domingos José Diniz Costa e Policena Nunes Moreira, bisneto paterno de (Joaquim Venâncio) Joaquim Francisco da Silva Diniz e Mariana Rosa de Lima, e de (Ana Rodrigues) Lourenço Rodrigues da Costa e Maria Ribeiro dos Santos, bisneto materno de (Domingos) Domingos José da Costa e Ana Joaquina Diniz, testemunhas; Isaías da Silva Diniz e Joaquim Mariano Diniz. Pais de ALFREDO AVELINO DINIZ, casado com DOLORES MARIA DA CONCEIÇÃO, tetraneta paterna de João Ferreira Neto e Genoveva da Silva Diniz, estes pais de DOMINGOS JOSÉ DA SILVA DINIZ, nascido em Contagem/MG em 9-ABR-1925; FRANCISCO, batizado em 6-JUL-1876, tendo por padrinhos Francisco da Silva Diniz e Maria Carolina de Camargos; ANA, nascida em 31-DEZ-1876, batizada em 19-JAN-1880, tendo por padrinhos Antônio Soares Diniz e Ana Rita de Camargos; JOAQUIM, batizado em 15-OUT-1881, tendo por padrinhos Joaquim Mariano da Silva Diniz e Joaquina Ubaldina de Souza; MARIA, nascida em 2-JAN-1887, batizada em 20-NOV-1887, tendo por padrinhos Antônio José da Costa e Maria Clara Moreira da Silva.
- VI- JOAQUINA UBALDINA DE SOUZA, batizada em 1-MAIO-1859, tendo por padrinhos José Pereira Franco e sua mulher Josefa Clara de Souza, tia paterna. Casada em 20-ago-1879, com JOSÉ CÂNDIDO DA SILVA DINIZ, natural de Esmeraldas/MG, filho de Francisco da Silva Diniz e Maria Cândida Diniz Moreira, neto materno do major Domingos José Diniz Moreira e Policena Maria de São Camilo, testemunhas; Antônio Francisco Diniz e Souza e Joaquim Mariano Diniz e Silva, padre José Joaquim Teixeira. Pais de ANA CÂNDIDA OU ROSALINA DINIZ, casada no lugar denominado Sítio, em 9-JUN-1906, com seu parente JOAQUIM JOSÉ DINIZ MOREIRA, filho de Domingos José Diniz, natural de Contagem e casado em 30-JUN-1862 com Ana Joaquina Diniz Moreira, neto paterno de Valentim José Diniz e Delfina Maria Diniz, neto materno do major Domingos José Diniz Costa e Policena Maria de São Camilo; MARIA, nascida em 19-AGO-1885, batizada em 20-SET-1885, tendo por padrinhos José Patrício Diniz e Policena Guilhermina Diniz; ELMIRA, batizada em 13-FEV-1892, tendo por padrinhos Joaquim José de Souza e Firmina Cândida da Silva; JOAQUIM, nascido em 26-MAIO-1899, batizado em 23-JUL-1899, tendo por padrinhos Joaquim Mariano da Silva Diniz e Ana Cândida de Jesus; ISAAC, nascido em 2-SET-1897, batizado em 11-SET-1897, tendo por padrinhos Francisco da Silva Diniz e

Maria José Diniz Moreira; ARTHUR, nascido em 20-MAR-1890, batizado em 26-MAR-1890, tendo por padrinhos Joaquim Mariano Diniz e Ana Clara de Jesus.

- V- GABRIEL JOSÉ DE SOUZA ARRUDA, nascido em 1819. No livro de matrícula da Guarda Nacional de 1-ABR-1851 de Contagem, consta Gabriel José de Souza Arruda com 28 anos, solteiro, tropeiro. Casado em Contagem/MG, pelo padre Francisco de Paula Silva, em 8-FEV-1862 com RITA JOAQUINA DINIZ, testemunhas; Romualdo José de Macedo e Antônio Zeferino de Freitas. O casal teve os seguintes filhos:

1(VI)-DOMINGOS, nascido em 30-MAIO-1865, batizado em Contagem pelo padre Francisco de Paula Silva, em 2-JUL-1865, tendo por padrinhos Francisco Alves de Macedo e sua mulher Ana Joaquina Diniz. Falecido em 29-JUL-1868.

2(VI)-RITA, nascida em 1867, batizada em Contagem pelo padre Francisco de Paula Silva em 3-FEV-1867, tendo por padrinhos Romualdo José de Macedo e Maria Carolina Moreira Macedo.

3(VI)-JOSÉ, batizado em Contagem pelo padre Francisco de Paula Silva, em 16-MAR-1863, tendo por padrinhos o tio paterno José de Souza Arruda e Rita Silvina.

4(VI)-JOAQUIM, batizado em Contagem pelo padre Francisco de Paula Silva, em 27-MAR-1864, tendo por padrinhos o tio paterno Ubaldo José de Souza Arruda e sua mulher Maria Carolina de Camargos.

- V- JOAQUIM JOSÉ DE SOUZA ARRUDA, nascido em 1823. Casado 1ª vez com GENEROSA DE JESUS. Casado 2ª vez pelo padre Francisco de Paula Silva, em Contagem/MG, em 2-JUL-1873 com JOSEFA ANGELINA MOREIRA, tendo por testemunhas; José Nunes Moreira e João Teixeira de Camargos.

Filhos do 1º casamento:

1(VI)-ANA, batizada em Contagem pelo padre Francisco de Paula Silva em 7-ABR-1864, tendo por padrinhos Francisco Lino do Carmo e Ana Rodrigues.

2(VI)-MARIA, nascida em 1871, batizada pelo padre Olimpio Machado Ribeiro em Contagem em 9-MAIO-1871, tendo por padrinhos o tio paterno Ubaldo José de Souza Arruda e Policena Nunes Moreira.

Filhos do 2º casamento:

- 3(VI)-JOÃO, nascido em 1874, batizado em Contagem pelo padre Olímpio Machado Ribeiro em 20-ABR-1874, tendo por padrinhos João Damasceno Diniz Moreira e Policena Nunes Moreira.
- 4(VI)-JOAQUIM JOSÉ DE SOUZA ARRUDA JUNIOR, batizado em Contagem pelo padre José João em 28-JAN-1880, tendo por padrinhos Joaquim José da Rocha e Francisca de Paula Diniz Moreira.
- 5(VI)-ANTÔNIO, nascido em 15-MAR-1884, batizado em Contagem pelo padre Caetano Ciope, tendo por padrinhos José Pedro Diniz e Irene Cândida de Jesus.
- 6(VI)-CONCEIÇÃO, nascida em 6-JUN-1886, batizada em Contagem pelo padre Domingos Cândido da Silveira, tendo por padrinhos Severiano Augusto Diniz e Abgail Virgolina Diniz Moreira.
- 7(VI)-JOSEFA, nascida em 31-JAN-1898, batizada em Contagem pelo padre Afonso, em 12-FEV-1898, tendo por padrinhos seu irmão Joaquim José de Souza Arruda Júnior e Maria José Diniz Moreira.
- V- JOSEFA DE SOUZA ARRUDA OU JOSEFA CLARA DE SOUZA, nascida em 1825. Casada com JOSÉ PEREIRA FRANCO, filho de Januário Luiz Pereira Franco, nascido em 10-ABR-1771, batizado em Conselheiro Lafaiete, falecido, provavelmente, com 38 anos em 26-JUL-1809, com testamento feito em 28-MAIO-1809 em Contagem e de Maria Antônia de Jesus ou de Souza, neto paterno de José Pereira Dutra e Francisca dos Santos Correa, neto materno de Miguel de Souza Arruda e Ana Maria Amorim. No Mapa de população de 1831 de Contagem, consta; José Pereira Franco, branco, 25 anos, solteiro, ferreiro. O casal teve os seguintes filhos:
- 1(VI)-SILVÉRIO PEREIRA ARRUDA OU FRANCO, que segue.
- 2(VI)-ANA CLARA DE JESUS, que segue.
- 3(VI)-ANTÔNIO PEREIRA FRANCO, batizado em Contagem pelo padre Antônio de Souza Camargos, em 20-JUN-1856, tendo por padrinhos o capitão Francisco Alves de Macedo e sua mulher Ana Joaquina Diniz.
- 4(VI)-JOSÉ PEREIRA FRANCO, que segue.
- VI- SILVÉRIO PEREIRA ARRUDA OU FRANCO, batizado em 19-DEZ-1852 em Contagem, tendo por padrinhos o avô materno Silvério José de Souza Arruda e a tia materna Rita. Casado com sua prima MARIA

SEVERA OU SILVÉRIA DE MELO, natural de Betim, filha de Severino Alves de Melo e Maria Felipa de Jesus, neta paterna de Manoel Alves de Melo e Maria Faustina Severa, neta materna de João Valentim Alves do Vale ou Manoel Valentim Alves de Melo e Cândida Felizarda da Candelária, bisneta paterna de (Maria Faustina) Januário Luiz Pereira Franco e Maria Antônia de Jesus, trineta paterna de (Januário) José Pereira Dutra e Francisca dos Santos Correa, e de (Maria Antônia de Jesus) Miguel de Souza Arruda e Ana Maria do Amorim. Encontramos o processo matrimonial 125.703 de 5-JUN-1895 da Cúria de Mariana/MG, procedente de Contagem e Betim dos oradores; Silvério Pereira Arruda e Maria Severa de Melo. Impedimento de consangüinidade de 3º grau, atingente ao 2º e 4º grau, atingente ao 3º grau. José Pereira Arruda, pai do orador é irmão do pai de Maria Faustina Severa, avó paterna da oradora, ambos, filhos legítimos de Januário Luiz Pereira Franco e Maria Antônia de Jesus. Silvério José de Souza Arruda, avô materno do orador é irmão de pai e mãe de Maria Antônia de Jesus, bisavó paterna da oradora, ambos filhos legítimos de Miguel de Souza Arruda e Ana Maria Amorim. Como tudo se vê na árvore genealógica junta, nenhum outro impedimento existe. O pai da oradora tem 58 anos, é pobre, tem 6 filhos homens e 3 moças, sendo a oradora a mais velha, com 21 anos. Betim, 28-MAIO-1895, padre Domingos Cândido da Silveira. Silvério, da freguesia de Contagem, filho legítimo de José Pereira Arruda e Josefa Clara de Jesus. Maria Severa, com 21 anos, da freguesia de Betim, filha legítima de Severino Alves de Melo e Maria Felipa de Jesus. Pais de: JOSÉ, nascido em 5-MAIO-1898, batizado em Contagem pelo padre Afonso, em 15-MAIO-1898, tendo por padrinhos os avós maternos Severino Alves de Melo e Maria Felipa de Jesus. falecido em 21-NOV-1902; JOSÉ, nascido em 15-AGO-1900, batizado em Contagem pelo padre Afonso, em 20-AGO-1900, tendo por padrinhos João Teixeira de Camargos e Joana Pereira da Cruz.

VI- ANA CLARA DE JESUS, casada em Contagem, em 14-JUL-1866 com seu tio materno JOSÉ DE SOUZA ARRUDA. O casal teve os seguintes filhos:

- 1(VII)-MARIA, batizada em Contagem pelo padre Olimpio Machado Ribeiro, em 6-SET-1867, tendo por padrinhos os avós maternos José Pereira Franco e Josefa de Souza Arruda.
- 2(VII)-ANTÔNIO, batizado em Contagem pelo padre Francisco de Paula Silva, em 7-FEV-1870, tendo por padrinhos Antônio José Diniz e Mariana Rosa de Lima.

- 3(VII)-LICÍNIO, batizado em Contagem pelo padre Olimpio Machado Ribeiro, em 12-OUT-1872, tendo por padrinhos Antônio Pereira Franco e sua irmã Maria Antônia de Jesus.
- 4(VII)-RITA, batizada em Contagem pelo padre Olimpio Machado Ribeiro, em 22-SET-1875, tendo por padrinhos Antônio Justino de Melo Lima e Maria Rita da Costa.
- 5(VII)-VIRGÍNIA AUGUSTA DE SOUZA, batizada em Contagem pelo padre Olimpio Machado Ribeiro, em 31-MAR-1878, tendo por padrinhos Silvério Pereira Franco e Joana Pereira de Santa Cruz. Casada (Livro 6 de casamentos de Contagem), em 3-JUN-1899 com PEDRO ALVES DE MELO, natural de Betim/MG, filho de Severino Alves de Melo e Maria Felipe de Jesus, neto paterno de Manoel Alves Franco e Maria Faustina Severa, neto materno de João ou Manoel Valentim Alves do Vale e Cândida Felizarda ou Candelária, bisneto paterno de (Maria Faustina Severa) Silvério Pereira Arruda e Maria Severa de Melo, trineto paterno de (Silvério Pereira Arruda) José Pereira Arruda ou Franco e Josefa de Souza Arruda ou Josefa Clara de Souza, e de (Maria Severa de Melo) Severino Alves de Melo e Maria Felipe de Jesus, tetraneto paterno de (José Pereira Arruda ou Franco) Januário Luiz Pereira Franco e Maria Antônia de Jesus, e de (Josefa) Silvério José de Souza Arruda e Rita Paula de Jesus, pentaneto paterno de (Januário) José Pereira Dutra e Francisca dos Santos Correa, e de (Maria Antônia) Miguel de Souza Arruda e Ana Maria Amorim, e de (Silvério José de Souza Arruda) Miguel de Souza Arruda e Ana Maria do Amorim,
- 6(VII)-FIRMINA, batizada em Contagem, pelo padre José Joaquim Teixeira, em 6-OUT-1879, tendo por padrinhos Antônio Cesário Costa e Maria das Dores Rocha.
- 7(VII)-PEDRO, falecido em 8-JAN-1887.
- VI- JOSÉ PEREIRA FRANCO, batizado em Contagem, pelo padre Francisco de Paula Silva, em 14-JUL-1865, tendo por padrinhos Francisco José de Macedo e sua mulher Ana Joaquina Diniz. Casado com AUGUSTA MARIA DE JESUS. O casal teve os seguintes filhos:
- 1(VII)-MARIA, nascida em 26-JUL-1898, batizada em Contagem pelo padre Afonso, em 11-AGO-1898, tendo por padrinhos João Teixeira de Camargos e Rita Cândida da Costa.

2(VII)-JOSÉ, nascido em 12-JUL-1900, batizado em Contagem pelo padre Afonso, em 22-JUL-1900, tendo por padrinhos José Pedro Pereira e Maria Antônia de Jesus.

3(VII)-AUGUSTA, nascida em 21-MAR-1903, batizada em Contagem pelo padre José Tomaz, tendo por padrinhos Peregrino de Paula Varela e Joana Luiza da Cruz. Falecida em 23-JUN-1905.

V- JOSÉ DE SOUZA ARRUDA, nascido em 1830. Casado (Livro 1 de Casamentos de Contagem) em 14-JUL-1866 com sua sobrinha ANA CLARA DE JESUS, filha de José Pereira Franco e Josefa de Souza Arruda ou Josefa Clara de Jesus, tendo por testemunhas; Francisco Alves de Macedo e Romualdo José de Macedo Brochado. O casal teve os seguintes filhos:

1(VI)-MARIA, batizada em 6-SET-1867, tendo por padrinhos José Pereira Franco e Josefa Clara de Jesus, avós maternos.

2(VI)-ANTÔNIO, batizado em 7-FEV-1870, tendo por padrinhos Antônio José Diniz e Mariana Rosa de Lima.

3(VI)-LICÍNIO, batizado em 12-OUT-1872, tendo por padrinhos Antônio Pereira Franco e sua irmã Maria Antônia de Jesus.

4(VI)-RITA, batizada em 22-OUT-1875, tendo por padrinhos Antônio Justino de Melo e Maria Rita da Costa.

5(VI)-VIRGÍNIA AUGUSTA DE SOUZA, batizada em 31-MAR-1878, tendo por padrinhos Silvério Pereira Franco e Joana Pereira de Santa Cruz. Casada em Contagem em 3-JUN-1899 com PEDRO ALVES DE MELO, filho de Severino Alves de Melo e Maria Felipe de Jesus.

6(VI)-FIRMINA, batizada em 6-OUT-1879, tendo por padrinhos Antônio Cesário Costa e Maria das Dores Rocha.

7(VI)-PEDRO, falecido em 8-NOV-1887.

III- JOAQUIM FRANCISCO DA SILVA DINIZ. Nascido em 1760. Em 1843 residia na Fazenda Campo da Serra. Casado 1ª vez com MARIANA ROSA DE LIMA, natural de Nova Lima/MG, filha de João Gonçalves de Lima, natural de São Mamede, Arcebispado de Braga, que residiu em Raposos e de Maria Tereza, estes residiram na Fazenda Serra Negra de Cima, que ficava entre Betim e Esmeraldas, onde faleceu João Gonçalves de Lima, neta paterna de João da Silva Fonseca Lima, Sargento Mor da Infantaria do Regimento de Lagos, Reino de Algarve, pelos "LIMAS",

descendente dos reis Godos e Suevos, e Isabel Josefa Maria Brandão Ivo, que residiam em Lagos, no Algarve, de onde eram naturais seus filhos, neta materna de Maria Vitória da Silva, casada 2ª vez no Serro com João de Almeida, que dilapidou todos seus bens, bisneta paterna de (Isabel Josefa) Mauricio Brandão Ivo e Isabel da Silveira, bisneta materna do português André Pinto Guedes e Rita Pinto Guedes, natural de São Paulo, trineta paterna do francês Fernan Brandon, natural da Normandia. João da Silva Fonseca Lima e sua mulher Isabel Josefa Maria Brandão Ivo, não vieram para o Brasil. André Pinto Guedes que veio de Portugal, estabeleceu-se na Capitania de São Paulo, depois foi residir no Serro/MG, onde faleceu sua mulher também portuguesa. Casou 2ª vez com Rita, que tomou o sobrenome “Pinto Guedes” e era descendente dos índios Goianás ou Guaianás de São Paulo, e afilhada da primeira mulher de André. Com a morte de seus pais Rita acompanhou sua madrinha Isabel, quando esta veio com o marido para o Serro. Do casamento com André nasceu uma filha única de nome Maria Vitória, esta casou no Serro e teve a filha Maria Teresa. Após a morte do marido Maria Vitória casou pela 2ª vez com João de Almeida, contra a vontade de sua mãe Rita, que deixou o Serro e voltou para São Paulo, levando a neta Maria Teresa, esta já mocinha. Rita, passando com a neta pelo povoado de Congem/MG, encontrou com João Gonçalves de Lima, recém chegado de Portugal, que lhe pediu a neta em casamento e aceito casou com Maria Teresa. Encontramos na folha 187 do Livro de Batizados de Raposos/MG, de 1762 a 1806, arquivado na Cúria de Belo Horizonte, o registro do batismo de RITA, realizado na Capela de Santana do Arraial Velho em 28-JUL-1793, nascida em 2-JUL-1793, filha de Manoel Francisco Alves, da freguesia de Nossa Senhora do Reclame de Brea, Arcebispado do Porto e Maria Teresa de Lima, neta paterna de João Alves Carqueijo e Teresa Fernandes Salgueiro, neta materna de João Gonçalves de Lima e Maria Vitória da Silva, tendo por padrinhos; o capitão João Nogueira Duarte, casado, por procuração a João Gonçalves de Lima, da freguesia de Curral Del Rei e Rosa da Encarnação, solteira. Padre Luiz Correia Vilas Boas. Encontramos também na folha 23A do livro de batizados de 1762 a 1806 de Raposos/MG, arquivado na Cúria de Belo Horizonte, o batismo de JOANA, em 5-SET-1764, filha de Manoel de Lima e Silva e Ana Maria de Jesus, neta paterna de Manoel de Lima e Mariana Gonçalves, da freguesia de São Mamede de Gomide, Concelho de Regaladas, Comarca de Viana, Arcebispado de Braga, neta materna do Alferes João Martins Gomes, natural da freguesia de Valoura, Comarca de Chaves e Teresa Maria de Jesus, tendo por padrinhos o doutor João Álvares Pereira Jardim, de Santo Antônio do Rio das Velhas Acima e

Isabel Maria de Almeida, mulher de Domingos Fernandes Chaves, padre Boaventura.

JOAQUIM FRANCISCO DA SILVA DINIZ, casou 2ª vez com MARIA GONÇALVES e pela 3ª vez com CATARINA DE JESUS, natural de Mateus Leme, com a qual não teve filhos.

João Gonçalves de Lima, filho do S. M. João da Silva Fonseca Lima e Isabel Josefa Maria Brandão Ivo é natural da Lagos, no Algarve e tinha os seguintes irmãos:

- 1) Marechal de Campo José Joaquim de Lima e Silva, casado no Rio de Janeiro com Joana Maria da Fonseca Costa. Pais do Marechal Francisco de Lima e Silva e avós paternos de Luiz Alves de Lima e Silva, o DUQUE DE CAXIAS.
- 2) Manoel de Lima e Silva. Este, procurando ouro em Minas Gerais, estabeleceu-se em Curralinho, freguesia de Santo Antônio de Rio Acima.

Mariana Rosa de Lima, filha de João Gonçalves de Lima e Maria Teresa, tinha 6 irmãos, cujas famílias serão descritas a seguir:

1) MARIA TERESA DE LIMA.

Falecida em 8-DEZ-1825, natural de Raposos/MG, casada com o Alferes da Marinha Real Portuguesa Manoel Francisco Alves, natural da Província do Minho, freguesia de Reclame da Brea, Arcebispado de Braga, que veio para Minas Gerais entre 1770 e 1790, filho de Pedro Alves Carqueijo e Teresa Fernandes Salgueiro. O casal residia na Fazenda Serra Negra em Betim, comprada de Custódio Nogueira Duarte e depois foi residir na Fazenda Boa Esperança em Betim. Na Fazenda Boa Esperança faleceu Manoel Francisco Alves, com 111 anos, em 16-OUT-1825, deixando numerosa descendência. O testamento de Maria Teresa de Lima está arquivado na Cúria de Belo Horizonte, transcrito à folha 96 do Livro 1 de Testamentos, foi escrito em 26-JUN-1825 por Manoel Alves Macedo, tendo por testemunhas: Manoel João da Costa; Felipe Neri de Melo; Alexandre Gonçalves de Araújo, Antônio Rodrigues Chaves; Joaquim Manoel da Silveira; Padre Luiz Honorato da Silva. Maria Teresa declarou que tinha o enjeitado Joaquim Francisco Alves. O casal teve os seguintes filhos:

- 1.1) Rita Clara de Jesus, casada com Manoel José de Campos, nascido em 1780 na Fazenda do Pintado em Contagem/MG, falecido em 30-AGO-1855, filho de Manoel José da Silva Campos, natural do Porto/Portugal e de Josefa Maria de Jesus ou da Silva, neto paterno de Manoel José da Silva Campos e

Guiomar Maria de Miranda, naturais do Porto, neto materno de Manoel Francisco Dias e Josefa Maria da Silva, bisneto materno de (Manoel Francisco) Pedro Martins Dias e Mariana Francisca, e de (Josefa Maria da Silva) Manoel Pinheiro Diniz e Cláudia de Azevedo e Silva. O casal teve os seguintes filhos:

1.1.1) Justina, nascida em 1809, faleceu menor.

1.1.2) Capitão José Narciso Campos, nascido em 19-MAR-1810, falecido em janeiro de 1883, casado 1ª vez com Carlota de Freitas e 2ª vez com Maria Luiza de Freitas. Está arquivado na Cúria de Mariana o processo matrimonial 111-699 de 1839, procedente de Curral Del Rei de José Narciso Campos e Maria Luiza de Freitas, os pais de José Narciso e Maria Luiza, são primos e José Narciso foi casado com Carlota de Freitas, prima de Maria Luiza, com a qual teve 3 filhos. Residiam na Fazenda Bento Martins/Contagem. Filhos do 1º casamento com Carlota:

1.1.2.1) José Narciso de Campos Filho, casado 1ª vez com sua parente de Pará de Minas, Virgíline de Almeida, pais de Elvira e 2ª vez com Antônia Castorina, pais de José.

1.1.2.2) Maria Carlota de Freitas, casada com seu parente Manoel Ferreira Diniz, residiam na Fazenda do Canal em Contagem. Pais de: Carlota Floriana de Freitas, casada com José Maria da Costa; Maria Filisbina de Jesus, casada com José Romualdo Pereira de Freitas; Floriana Maria de Jesus, casada com José Maria da Costa, viúvo de sua irmã Carlota; Manoel Ferreira Diniz, nascido em 2-MAIO-1857, casado em abril de 1884 com Ana Custódia de Freitas; Leonor da Fonseca Campos, casada com seu primo materno Chrispim José de Campos; José, falecido menor; Thadeu Pinheiro Diniz, casado com sua prima paterna Josina; Virgínia, falecida menor; Antônio Ferreira da Silva, casado com Maria Flausina Maia; Virgínia Estefânia de Freitas, casada com Joaquim Afonso Campos; Carlota da Conceição, casada com seu primo Antônio Pinheiro da Silva; Rita, falecida mocinha; Ana Carlota de Freitas, casada com Bernardino Luiz Gomes; José Pinheiro Diniz, casado com Maria Augusta. Está arquivado na Cúria de Mariana o processo matrimonial 117708 de 1884, procedente de Contagem dos oradores Manoel Ferreira Diniz Júnior e Ana Custódia de Freitas, ele filho de Manoel Ferreira Diniz e Maria Carlota de Freitas, neto paterno de Antônio Ferreira da Silva e Maria Filisbina da Silva, neto materno de José Narciso Campos e

Carlota Maria de Freitas, ela filha de José Ferreira da Silva e Maria Custódia de Freitas, neta paterna de Manoel Ferreira da Silva e Maria Luiza Diniz, neta materna de Manoel José de Freitas e Luiza, impedimento de 3º grau, Antônio Ferreira da Silva, avô paterno da oradora é irmão de Carlota Maria de Freitas, avô materna do orador, filhos de Manoel José de Freitas.

- 1.1.2.3) Joaquim Narciso de Freitas Campos, casado com Ana Rosa de Freitas, residiam no Rola Moça/Contagem. Pais de: Maria Rita de Jesus, casada em 1890 com Luiz Alves de Melo; João Narciso de Freitas, nascido em maio de 1872; Antônio Narciso de Freitas, nascido em 1874, casado em 1897 com Maria José; Romualda Rosa, nascida em 1876, casada com Rodrigo Roque Braga; Pedro Narciso de Campos; Carlota de Freitas, nascida em 1883, casada com Manoel José de Campos Neto.

Filhos do 2º casamento com Maria Luiza:

- 1.1.2.4) Gustavo Narciso de Freitas Campos, falecido solteiro.
1.1.2.5) Benvindo Narciso de Freitas Campos, falecido solteiro.
1.1.2.6) Antônio Narciso de Freitas Campos, falecido solteiro.
1.1.2.7) Damaso Narciso de Freitas Campos, falecido solteiro.
1.1.2.8) Francisco Narciso de Freitas Campos, falecido solteiro.
1.1.2.9) Manoel Narciso de Freitas Campos, falecido solteiro.
1.1.2.10) José Narciso de Freitas Campos, falecido solteiro.
1.1.2.11) João Narciso de Freitas Campos, falecido solteiro.
1.1.2.12) Maria Rita, casada com Antônio Ferreira de Freitas, sem geração.
1.1.2.13) Policena Alexandrina de Freitas, casada com seu primo paterno João Ferreira Mendes, sem geração.
1.1.2.14) Ana, falecida solteira.
1.1.3) Clara Eufrosina de Jesus, nascida em 1812 e falecida em 1880. Casada com Manoel Correa Lourenço. Residiam em Betim. O casal teve os seguintes filhos:
1.1.3.1) Maria Clara de Jesus, falecida solteira.
1.1.3.2) Maria, falecida solteira.
1.1.3.3) Manoel Correa Campos, falecido solteiro.
1.1.3.4) Francisco Correa Campos, casado com Maria Carmelina de Jesus. Pais de Domingos; Maria e Guilhermina.

- 1.1.4)Capitão Francisco de Paula Campos, nascido em 2-ABR-1814, casado com sua prima Maria Miquelina do Amor Divino, Residiam em Itabira do Mato Dentro/MG. Pais de um filho único.
- 1.1.5)Manoel, falecido menor.
- 1.1.6)Capitão Joaquim José de Campos, nascido em 16-ABR-1816 na Fazenda Serra da Boa Esperança/Betim e falecido em 21-MAR-1884, em sua fazenda Mato Grosso/Contagem e coincidentemente sua filha Maria Jacinta de Jesus, que estava doente, faleceu 2 horas depois na Fazenda Serra da Boa Esperança, que distava meia légua, foram sepultados no mesmo dia na Matriz de Betim. Casado em janeiro de 1842 com sua prima materna Maria Cândida de Jesus, nascida em 20-JAN-1826, filha única de Pedro Alves de Alcântara e Jacinta Cândida de Jesus. O casal teve os seguintes filhos:
- 1.1.6.1)Severiano José de Campos, nascido em 22-NOV-1842, falecido em 1-ABR-1900, casado em 30-JUL-1861 com Maria Angélica Moreira, filha de Antônio Joaquim Rodrigues e Maria Angélica Moreira. Residiam na Fazenda Boa Esperança em Betim, onde nasceram seus filhos: Antônio Rodrigues Moreira, nascido em 27-AGO-1866; Joaquim Martinho Campos, nascido em 25-NOV-1868, casado em 15-JUN-1896 com Dometila Maria de Jesus; Jacinta Cândida de Jesus, nascida em 14-MAR-1871, casada em 26-JUL-1888 com José Ferreira Reis; Maria José de Nazareth, nascida em 14-MAR-1873, casada em maio de 1889 com Vigilato José dos Anjos.
- 1.1.6.2)Maria Jacinta de Jesus, nascida em janeiro de 1844, falecida na Fazenda Boa Esperança em 21-MAR-1884, 2 horas após a morte de seu pai. Casada com Antônio Joaquim Rodrigues. Sem geração.
- 1.1.6.3)Ignácio, nascido em 1848, falecido em 1854.
- 1.1.6.4)Emília, nascida em 1850, falecida em 1854.
- 1.1.6.5)Guilhermina, nascida em 1852, falecida em 1854. Guilhermina e seu irmãos Ignácio e Emília, falecidos em 1854, foram vítimas de uma epidemia que ocorreu naquele ano, atacando a laringe (seria CLUPE ?).
- 1.1.6.6)Ignácio de Souza Campos, nascido em 28-JUN-1854. Casado em 28-JUL-1877 com sua parente Amélia Alves de Abreu, filha de Fortunato Justiniano de Moraes e Rita Flausina de Abreu,

neta materna do Tenente Coronel João Francisco Alves Contagem e Maria Isabel de Abreu e Silva, bisneta materna (João Francisco) Manoel Francisco Alves e Maria Teresa de Lima, e de (Maria Isabel) Martinho Alves da Silva e Isabel Jacinta de Oliveira. Residiam na Fazenda Boa Esperança e em 1887 mudaram para Rio Manso/MG. Pais de Maria Cândida de Abreu, nascida em 14-MAR-1882; Pedro, nascido em 13-JUN-1884; Rita, nascida em 14-ABR-1886; Fortunato, nascido em 13-ABR-1888; Zulmira, nascida em 31-JAN-1892; Amélia, nascida em 2-MAIO-1894; Arthur, nascido em 14-JUN-1897; Maria, nascida em 14-SET-1899.

- 1.1.6.7) José Pedro de Souza Campos, nascido em 9-ABR-1857. Casado em 29-ABR-1885 com sua parente Adelaide Alves de Abreu, nascida em 24-MAIO-1870, filha de Henrique Ferreira Vilaça e Francisca Alves de Abreu, neta materna do Tenente Coronel João Francisco Alves Contagem e Maria Isabel de Abreu, bisneta materna de (João Francisco) Manoel Francisco Alves e Maria Teresa de Lima, e de (Maria Isabel) Martinho Alves da Silva e Isabel Jacinta de Oliveira. Foi tropeiro e depois se dedicou à lavoura na Fazenda do Capão da Serra da Boa Esperança/Betim. Pais de Alcina Alves Campos, nascida em 22-AGO-1886, casada em 1904 com Artur Contagem Vilaça (foi prefeito de Itaúna/MG); José Joaquim de Campos, nascido em 5-MAIO-1888; Hercília Alves Campos, nascida em 6-MAIO-1889; Pedro Alves Campos, nascido em 4-JUL-1891; Dolores, nascida em 3-AGO-1893, falecida em Bonfim/MG, em 17-JAN-1897; Zulmira Alves Campos, nascida em 26-MAR-1895; Arthur Alves Campos, nascido em 17-OUT-1896; Henrique Alves Campos, nascido em 9-ABR-1899.

Está arquivado na Cúria de Mariana o processo matrimonial 18.684 de 1904, procedente de Piedade dos Geraís de ARTUR CONTAGEM VILAÇA e ALCINA ALVES CAMPOS. Artur, natural de Piedade dos Geraís, filho de Henrique Ferreira Vilaça e Francisca Alves de Abreu, neto materno de João Francisco Contagem e Maria Isabel de Abreu. Alcina, natural de Betim, filha de José Pedro Campos e Adelaide Alves de Abreu, neta paterna de Joaquim José Campos e Maria Cândida de Jesus, neta materna de Henrique Ferreira Vilaça e Francisca Alves de Abreu. Consangüinidade: porque Artur é irmão da mãe de Alcina, estes filhos de Henrique Ferreira Vilaça e Francisca Alves de Abreu; João Francisco Contagem, avô materno de

Artur e bisavô materno de Alcina, é irmão de Rita Clara de Jesus e de Pedro Alves de Alcântara, bisavós paternos de Alcina, os 3 são filhos de Manoel Francisco Alves e Maria Tereza Lima. ARTUR era farmacêutico, formado em Ouro Preto e foi prefeito de Itaúna/MG.

- 1.1.6.8) Simphrônio de Souza Campos, nascido em 1-MAR-1859. Casado na Igreja Nossa Senhora do Rosário de Sabará em 6-JUN-1886 com Ambrosina Laurinda, natural de Ouro Preto, filha de Agostinho José da Silva e Miquelina Henriqueta do Carmo. Foi Promotor Público em Sabará e Entre Rios. Pais de Hercília da Silva Campos, nascida em Sabará em 20-JUN-1897.
- 1.1.6.9) Arthur Alves de Alcântara Campos, nascido em 1-DEZ-1865, batizado em Contagem em 6-JAN-1866. Casado em Entre Rios/MG em 20-JUN-1891 com sua parente Adelaide de Oliveira e Souza, nascida na Fazenda de Salto em 25-SET-1865, filha do Major Joscelino Pacheco de Souza e Malvina Felisbina de Oliveira, neta materna do Tenente Coronel Francisco Ribeiro da Silva e Leocádia Filisbina de Oliveira, bisneta materna de (Francisco Ribeiro da Silva) Capitão João Ribeiro da Silva, nascido e batizado em Santana do Sobreiro ou Paraopeba e Ana Felizarda de Oliveira, e de (Leocádia) Tenente Coronel Joaquim Pacheco da Silva Leão e Reinalda Cândida de Oliveira. Residiam na Fazenda Santa Cruz, em Entre Rios, onde nasceram seus dois últimos filhos. Arthur aprendeu a ler e escrever na Escola Pública de Piedade do Paraopeba. Estudou na Escola Normal de Sabará. Requereu em 1887, Licença de farmacêutico prático para Contagem, que lhe foi concedida em 12-JAN-1888. Trabalhou em farmácias de Sabará/MG, Bonfim/MG, Cuibá/Mato Grosso e Corumbá/Mato Grosso. Em 1882 mudou para Entre Rios/MG onde abriu uma farmácia e foi Adjunto do Promotor Público, Vice Presidente da Câmara, Inspetor Escolar e Promotor de Justiça de 1896 a 1898. É o autor do livro “Traços Genealógicos/Livro de Família”, editado em 1900 e do qual extraímos dados das famílias Campos e Gonçalves de Lima. O casal teve a filha única; Maria da Anunciação Campos, nascida em 25-MAR-1892, em Entre Rios, batizada em 21-ABR-1892, pelo padre Antônio da Silva Leão, tendo por padrinhos o avô materno Joscelino Pacheco de Souza e Maria Cândida de Jesus, avó paterna, representada por Malvina Filisbina de Oliveira, avó materna.

- 1.2) Pedro Alves de Alcântara, nascido em 19-OUT-1795, falecido em Betim em 21-SET-1877. Casado em Suassuí/MG em 14-FEV-1825 com Jacinta Cândida de Jesus, nascida 15-AGO-1805 na Serra dos Caixetas/São Braz do Suassuí, freguesia de Congonhas do Campo, filha de Ignácio de Souza Pinto e e Maria Balbina dos Serafins, neta paterna do português Manoel de Souza Pinto e Ana Maria do Rosário, bisneta de Manoel Pereira Caixeta e Maria Cândida de Jesus. Residiam na Fazenda Serra da Boa Esperança. O casal teve os seguintes filhos:
 - 1.2.1) Maria Cândida de Jesus . Casada com seu primo Capitão Joaquim José de Campos, em janeiro de 1842. Geração descrita em “1.1.6) Capitão Joaquim José de Campos”. Ficando viúva, Maria Cândida casou em 24-SET-1889 com Silvério Conrado, não teve geração e dele separou por motivo justo e mutuo acordo, ficando cada um com os bens que possuía antes do casamento, conforme sentença do Juiz de Direito de Sabará em 26-DEZ-1891. Maria Cândida residiu no final de sua vida em Santo Antônio da Roça Grande/MG.
 - 1.3) Manoel Francisco Alves Filho, nascido em Curral Del Rei em 1796. Foi para Mateus Leme. Casou com Custódia Francisca da Silva. Faleceu em Mateus Leme, em 11-JUL-1867. Seu testamento foi feito em Mateus Leme em 1-JUN-1867. Testamenteiros: 1º) sua mulher Custódia Francisca da Silva; 2º) seu genro Miguel Alves Diniz; 3º) seu genro Miguel Rodrigues da Silva, com prazo de 2 anos e prêmio de 200 mil reis. Pediu missas pelas alma dos pais, dos filhos e escravos e 2 missas por alma de Francisco Marques Reis. Assinou a rogo do testador Joaquim Xavier de Almeida e como testemunhas: José Maria de Assis; Francisco Antônio Machado; João Gonçalves de Lima; Cândido Braga de Almeida e João Lathaliza França. No testamento de Francisca Antônia de Souza, aberto em 1-JUN-1856, Manoel Francisco Alves Filho é o primeiro testamenteiro e herdeiro universal dos bens e sua mulher Custódia Francisca da Silva foi nomeada segunda testamenteira e na falta do casal, seus filhos seriam os herdeiros. Seus descendentes possuíam as fazendas; Natividade, Bonsucesso, Mata das Almas, Cachoeira das Almas e Paulista. O casal teve os seguintes filhos:
 - 1.3.1) João Francisco Alves, casado com Maria Clara de Freitas, falecida com 60 anos em 25-FEV-1907.

Pais de Manoel Francisco Alves, casado em Pará de Minas em 30-JAN-1889 com Maria José das Dores, batizada em 15-NOV-1853, tendo por padrinhos João Teixeira Duarte e Joana Ferreira dos Santos, filha de Francisco Alves Diniz e Felicidade Perpétua de São Camilo.

- 1.3.2)Francisco Alves, falecido solteiro com 14 anos;
- 1.3.3.)Manoel Francisco, falecido solteiro com 25 anos.
- 1,3,4)Maria Clara, casada com João Francisco da Silva. Faleceu antes dos pais, deixando uma filha.
- 1.3.5)Rita de Lima, casada com Miguel Rodrigues da Silva.
- 1.3.6)Clara de Lima, casada com Miguel Alves Diniz II, filho do português Miguel Alves Diniz. O casal teve os seguintes filhos:
 - 1.3.6.1)Miguel Alves Diniz III. Falecido na Fazenda Santa Cruz, em 18-OUT-1891. Casado 1ª vez com Antônia Diniz Moreira e 2ª vez com Clara Francisca da Silva, falecida em Mateus Leme em 17-JAN-1873. O casal teve os seguintes filhos:
 - 1.3.6.1.1)Silvino Alves Diniz, nascido em 1871, falecido em 25-ABR-1952. Casado com Maria das Dores do Amor Divino. Pais de: Jovino, batizado em 21-AGO-1895, tendo por padrinhos Francisco Saraiva de Andrade e Maria Rita de Jesus; Dolores, batizada em 29-AGO-1897, tendo por padrinhos Manoel Francisco Diniz e Antônia Silvina dos Santos.
 - 1.3.6.1.2)Miguel Alves Diniz IV, nascido em 24-OUT-1855, batizado em Mateus Leme em 11-FEV-1856, tendo por padrinhos João Francisco da Silva e Rita Francisca da Silva, falecido em Mateus Leme em 22-JUL-1925, na Fazenda Santa Cruz. Casado com Maria das Dores de Jesus, filha do Coronel Thomaz Antônio de Andrade, natural de Prados/MG, falecido em Mateus Leme em 12-MAIO-1930, com 87 anos e Maria do Carmo Angélica da Glória, falecida em Mateus Leme com 74 anos, em 8-DEZ-1922, neta materna de José Honorato de Faria e Marcelina Maria de Jesus, naturais de Pará de Minas. O casal teve os seguintes filhos:
 - 1.3.6.1.2.1)Maria Ignês Diniz Andrade.
 - 1.3.6.1.2.2)Miguel Alves Diniz V.
 - 1.3.6.1.2.3)Tomaz Alves Diniz Andrade.

- 1.3.6.1.2.4) José Luiz Diniz Andrade. Batizado em Mateus Leme em 10-NOV-1894, tendo por padrinhos Domingos Ferreira Mendonça e Maria José Diniz.
- 1.3.6.1.2.5) Altino Diniz Andrade, nascido em Mateus Leme em 24-DEZ-1893, batizado em 19-MAR-1893, tendo por padrinhos Silvino Alves Diniz e Maria Clara Diniz, padre Domingos Martins.
- 1.3.6.1.2.6) Isaltina Diniz.
- 1.3.6.1.2.7) Adelina Diniz. Batizada em Mateus Leme em 26-OUT-1896, tendo por padrinhos José Thomaz de Andrade e Antônia Efigênia de Jesus.
- 1.3.6.1.2.8) Antônio Diniz Andrade, batizado em Mateus Leme em 7-JUN-1900, tendo por padrinhos Antônio Carlos de Andrade e Maria Ignês Diniz. Casado com Clara Maria da Silva, casado 2ª vez com Hozana Moreira Saraiva.
- 1.3.6.1.2.9) Domingos Diniz Andrade.
- 1.3.6.1.2.10) Erondino Diniz Andrade.
- 1.3.6.1.2.11) Jovenila Diniz Andrade, batizada em 12-JUN-1898, tendo por padrinhos Hemétrio Jacinto da Fonseca Pinto e Eulina Antônia de Faria.
- 1.3.6.1.3) Maria Rita Diniz, batizada em Mateus Leme em 9-DEZ-1858, tendo por padrinhos Manoel Joaquim da Silva e Maria Francisca da Silva, casada com Luiz Gonzaga da Silva. Pais de: Luiz Gonzaga Diniz, casado com Maria Inês Diniz, estes pais de Clara Maria Diniz, casada com José Pereira Guimarães, nascido em 1880, falecido em 28-JUN-1948, filho de Domingos Alves Pereira, nascido em 1858, falecido em 23-NOV-1936 e Maria José Guimarães, neto paterno de (Domingos) Antônio Pereira da Silva e Antônia Maria de Jesus, neto materno de (Maria José) José da Costa Guimarães Filho e Cândida Maria de Jesus, bisneto materno de (José da Costa) José da Costa Guimarães e Regina Cândida de Jesus, moradores na Fazenda do Cedro/Mateus Leme, trineto materno de (José da Costa Guimarães) Francisco da Costa Guimarães e Carlota Hipólita dos Santos, tetraneto materno de (Francisco) Maria Joana de Oliveira, pentaneto materno de (Maria Joana) Guarda Mor João da Costa Guimarães e Maria Luiza de Oliveira, natural de Bonfim, hexaneto materno de (João da Costa) Jerônimo da Costa Guimarães, natural da freguesia de São

Torquato, Comarca de Guimarães, Arcebispado do Porto, e Damiana de São José, natural da freguesia de São Miguel de Orro, Vale do Arouca, Bispado de Lamêgo, e de (Maria Luiza) Alferes Geraldo de Oliveira e Rosa Maria Perpétua do Sacramento, heptaneto materno de (Jerônimo) João Lourenço da Costa e Jerônima Martins, naturais da freguesia de São Torquato, e de (Damiana) Manoel Pereira Brandão e Jerônima de Pinho, naturais da freguesia de São Miguel do Orro, Bispado de Lamêgo. Pais de: Luiza Guimarães Silveira, nascida em 4-ABR-1905, casada em 29-OUT-1924 com Mateus Evangelista da Silveira, nascido em 1900, filho de Carlos Torquato da Silveira e Iria Josefina de Nazareth, nascida em 1869 e falecida em 14-JAN-1942 em Pará de Minas, neto paterno de Joaquim Francisco da Silveira e Mariana Alves do Nascimento, neto materno de Cesário Bernardino da Costa e Joaquina Antônia de Jesus, com o filho Francisco de Assis Silveira, casado com Alice Santilmo Silveira; Miguel Gonzaga Diniz, nascido em 1880; Antônio Gonzaga Diniz; Antônia Maria Diniz; Maria das Dores do Amor Divino.

1.3.6.1.4) Francisco Alves Diniz, batizado em Mateus Leme em 21-MAR-1866, tendo por padrinhos Tiburcio Alves Ferreira da Silva e sua mulher Maria Rita Moreira da Silva. Casado com Maria Emília Diniz., filha de Thomaz Antônio de Andrade e Maria do Carmo Angélica da Glória. O casal teve os seguintes filhos:

1.3.6.1.4.1) Dolores Diniz, batizada em Mateus Leme em 28-MAIO-1896, tendo por padrinhos Miguel Alves Diniz e Maria das Dores Diniz.

1.3.6.1.4.2) Maria do Carmo Diniz, nascida em Mateus Leme em 16-SET-1900, casada com Lacy Nogueira de Assis, nascido em Mateus Leme, em 19-JAN-1898, batizado em 27-AGO-1898, tendo por padrinhos Antônio Alves Pereira Guimarães e Petrina Maria da Conceição, padre Domingos Martins, filho de Amado Nogueira de Oliveira e Maria Rita de Oliveira, neto paterno de José Maria de Assis e Isabel de Ataíde ou Isabel Claudina da Silva. O casal teve os seguintes filhos:

1.3.6.1.4.2.1) Emília Diniz Nogueira, nascida às 12:15 horas de 3-JAN-1929, na casa de seus pais à rua Estrada de Ferro, em Itaúna. Casada em Itaúna, em 31-JUL-1947, às 8:40

horas, na casa de seu pai, com José Mendes Nogueira, nascido às 6 horas, em 24-SET-1924, filho de João Nogueira de Faria, nascido em 9-JUL-1886 e Maria da Conceição Mendes, nascida em 9-MAR-1896, neto paterno de Honório Joaquim de Faria e Luceta Nogueira de Faria, neto materno de Francisco Mendes de Carvalho e Maria das Dores, bisneto paterno de (Luceta) Camilo Nogueira Duarte e Maria Laurinda de Faria, trineto paterno de (Camilo) T.C. Camilo Coelho Duarte e Maria Custódia Nogueira Penido, testemunhas; Francisco Cunha Rabelo e Artur de Matos. O casal teve os seguintes filhos:

- 1.3.6.1.4.2.1.1) Frank Diniz Nogueira, nascido em 22-JUN-1948, casado civil em 20-FEV-1973, e no religioso em 16-FEV-1973, na igreja de Nossa Senhora da Divina Providencia, perante o padre Nelson Gomes Machado e as testemunhas; Jacy Nogueira Diniz e Marco Elias, com Cleonice Camargos Nogueira, nascida em 6-SET-1948, filha de Antônio Elias de Andrade, nascido em 19-MAR-19108 e Maria Nogueira de Camargos, nascida em 26-OUT-1910, neta paterna de Antônio Elias de Andrade e Maria Rufina deo Amor Divino, neta materna de Erzaide Nogueira de Souza e Augusta Nogueira Franco. Pais de Vinicius, Luciano e Débora.
- 1.3.6.1.4.2.1.2) Cássio Diniz Nogueira, divorciado de Eliete, filha de Geniplo Sandoval e Albertina, com a qual tem o filho Rodrigo, divorciado de Cintia Rezende Fonseca, filha de Jorge Fonseca, neta materna de Waldemar Rezende, também com um filho.
- 1.3.6.1.4.2.1.3) Sergio Diniz Nogueira, casado com Gracinda Santiago Carneiro. Pais de Sérgio, Débora e Jessé.
- 1.3.6.1.4.2.1.4) Rômulo Diniz Nogueira, casado com Telma Andrade. Pais de Renata.
- 1.3.6.1.4.2.1.5) Tânia Diniz Nogueira, casada com Ricardo Araújo Nogueira, filho de Mauro Soares Nogueira e Maria Araujo, neto paterno de Jove Soares Nogueira e Augusta Gonçalves Nogueira, neto materno de Gerson Araújo e Ramira Gonçalves. Pais de: Karina Mara Nogueira Araújo; Fabrício Nogueira Araújo; Marcelo Nogueira Araújo; Cristina Nogueira Araújo.

- 1.3.6.1.4.2.2)Jacy Nogueira Diniz, casado com Luzia Gonçalves de Souza, filha de Edgar Gonçalves de Souza e Francisca Pereira Cardoso, neta paterna de José Silvério Pereira de Souza e Fausta Gonçalves de Souza, neta materna de José Pereira Cardoso e Maria Clara Cardoso, bisneta paterna de (José Silvério) José Silvério Pereira Cardoso e Francisca Josefa de Jesus, e de (Fausta) Vicente Gonçalves de Souza e Joaquina Maria da Conceição, trineta paterna de (José Silvério Pereira Cardoso) José Silvério Pereira Cardoso e Maria Rosa de Jesus, e de (Francisca Josefa) Alferes Francisco de Paula Ferreira Dias e Custódia de Souza Moreira. Pais de: Jacy e Leonardo. Jacy, ficando viúvo casou com Clarice Assis.
- 1.3.6.1.4.3)Ester Diniz
- 1.3.6.1.4.4)Célia Diniz.
- 1.3.6.1.4.5)Tomaz Alves Diniz Andrade.
- 1.3.6.1.4.6)Raimundo, batizado em Mateus Leme em 10-MAIO-1891, tendo por padrinhos Miguel Alves Diniz e Maria do Carmo Angélica da Glória.
- 1.3.6.1.4.7)Alzira, nascida em 17-DEZ-1892, batizada em 7-JAN-1893, tendo por padrinhos Thomaz Antônio de Andrade e Maria Rita Diniz, padre Domingos Martins.
- 1.3.6.1.4.8)Altamiro Alves Diniz, batizado em Mateus Leme, em 9-JUL-1898, tendo por padrinhos José Thomaz de Andrade e Maria Custódia Diniz.
- 1.3.6.1.4.9)José Alves Diniz Andrade, nascido em Mateus à rua Direita, em 23-JUN-1902, batizado em Mateus Leme em 8-AGO-1902, tendo por padrinhos Antônio Carlos de Andrade e Antônia Maria de Jesus, casado em Itaúna em 20-JUN-1942, com Elsa Dornas, nascida em Itaúna em 21-ABR-1916, filha de Astolfo Dornas dos Santos e Idalina, Leite da Silva, neta paterna de Cassiano Dornas dos Santos e Maria Gonçalves, neta materna de Antônio Leite da Silva e Maria Júlia da Silva..O casal teve os seguintes filhos:
- .1.3.6.1.4.9.1)Idalina Dornas Diniz Andrade, nascida em 6-JUL-1943, casada em 5-SET-1970, com Artur Lúcio Lara, filho de Severino Lara e Zoé. Pais de Tatiana Diniz Lara, casada com Antônio e Larissa Diniz Lara.
- 1.3.6.1.4.9.2)Emilia Dornas Diniz, nascida em 17-MAR-1945.

- 1.3.6.1.4.9.3) Lúcia Diniz Santos, nascida em 18-JU-1946, casada em 15-NOV-1969, com Roberto Andrade Santos, filho de Thales Santos e Caliméria Andrade. Pais de: Luciana Santos Rezende, casada com Clênio Souza Rezende; Dênia Diniz Santos e José Roberto Diniz Santos.
- 1.3.6.1.4.9.4) Celeste Diniz Paula, nascida em 19-AGO-1959, casada em 14-DEZ-1974 com Darlan Alves de Paula, filho de Dalmo Grassi de Paula e Lucíola Alves. Pais de: Bruno Diniz de Paula; Fernando Diniz de Paula e Eduardo Diniz de Paula.
- 1.3.6.1.4.10) Antônio Alves Diniz, casado com Maria José de Andrade. O casal teve os seguintes filhos:
- 1.3.6.1.4.10.1) Cecy de Andrade, nascida em Mateus Leme em 21-JUN-1905, casada com Caetano Burrini, nascido em 11-NOV-1891, em Mozano/Itália, filho de Antônio Burrini e Doralice Burrini. Pais de: José Petrônio Burrini de Andrade, nascido em 21-JUL-1930, CASADO EM 30-JUN-1959 com, Fausta Gonçalves de Souza, nascida em São José do Calçado/ES, em 6-DEZ-1934, filha de Edgar Gonçalves de Souza e Francisca Pereira Cardoso: Diana Burrini.
- 1.3.6.1.5) Maria Custódia Diniz Moreira, batizada em 16-AGO-1852, tendo por padrinhos Manoel Francisco Alves e Joana Pereira dos santos, falecida em 30-ABR-1920, com 61 anos, casada com Antônio Moreira dos Santos.
- 1.3.6.1.6) Domingos Alves Diniz, batizado em Mateus Leme em 29-ABR-1865, tendo por padrinhos João Francisco Alves e Maria Rita de Jesus, falecido solteiro em 14-dez-1939.
- 1.3.6.1.7) Maria Clara Diniz, batizada em 6-JUN-1869, tendo por padrinhos João Gonçalves da Silva Ferreira e Ana Carolina Moreira, falecida em 28-SET-1940, casada com Antônio Saraiva de Andrade, falecido em 7-SET-1940. Pais de Maria Augusta Diniz, casada com Antônio Martins Diniz; Clara da Conceição Diniz; Domingos Saraiva Diniz; Emília Saraiva Diniz; Dolores Zica Diniz; Antônio; Raimundo; Maria da Conceição; Luiza Saraiva Diniz; Maria José Diniz; Yolanda Diniz Brum.
- 1.3.6.1.8) Antônio Alves Diniz Sobrinho, nascido em 8-MAIO-1860, batizado em 28-MAIO-1860, tendo por padrinhos Francisco Alves Diniz e Maria Joaquina da Silva.

- 1.3.6.1.9) Francisco, batizado em Mateus Leme em 16-ABR-1863, tendo por padrinhos João Francisco Alves Contagem e Ana Higina Moreira da Silva
- 1.3.6.1.10) Manoel Francisco Alves Diniz, nascido em 28-MAR-1854, batizado em 15-ABR-1854, tendo por padrinhos Antônio Alves Diniz e Custódia Francisca da Silva. Casado com Antônia Silvina de Jesus.
- 1.3.6.1.11) Rita Tertuliana Diniz, batizada em Mateus Leme em 6-MAR-1857, tendo por padrinhos Manoel Alves Diniz e Maria Alves Diniz. Casada com Antônio Martins da Silva.
- 1.3.6.1.12) Martinho Alves Diniz, batizado em 7-NOV-1867, tendo por padrinhos Luiz Gonzaga da Silva e sua mulher Maria Rita.
- 1.3.6.1.13) Domingos Alves Diniz, batizado em 22-JAN-1873, tendo por padrinhos Manoel Francisco Alves e Rita Diniz.
- 1.3.6.1.14) José Alves Diniz, com 11 anos em 1875.
- 1.4) Ana Vitória de Lima, falecida em setembro de 1855. Casada com Felipe Nery Pinto. Residiam em Betim/MG. O casal teve os seguintes filhos:
 - 1.4.1) Alferes Antônio José Pinto de Lima, falecido em 1895, casado com Herculana Maia.
 - 1.4.2) Francisco José Pinto, casado com Francisca Martins Maia.
 - 1.4.3) Ana Pinto de Lima, casada com José Negrão.
 - 1.4.4) Maria Carolina de Lima, casada com Generoso Pinto Brandão. Residiam no Brumado do Paraopeba.
- 1.5) Felisberta Maria de São Vicente, casada com João Alves Franco. Residia em Betim/MG. Pais de Nicolau Gonçalves Franco, casado com Ana Rita; José Cândido Franco, casado com Herculina Clemência da Fonseca; Maria Jacinta de São Braz, falecida solteira em 1891; Ana Franca de São Tomé, casada com Agostinho Ferreira da Fonseca; Francelina, casada com Joaquim Ferreira da Fonseca; Clara, casada com José Rodrigues Xavier; Jacinta, casada com Manoel Lúcio de Vasconcelos; João Gonçalves Franco, casado 1ª vez com Ana Joaquina de Jesus e 2ª vez com sua sobrinha Jacinta; Petronilha Joaquina de Jesus, casada com João Luiz Gomes.
- 1.6) Tenente Coronel João Francisco Alves Contagem, nascido em Contagem em 1809. Falecido com 67 anos em Rio Manso/MG.

Foi tropeiro por muitos anos, depois dedicou-se à lavoura. Casado com Maria José de Abreu e Silva, falecida em 8-FEV-1878, filha de Martinho Alves da Silva e Isabel Jacinta de Oliveira, descendente materna de Joaquina do Pompeu. Residiram algum tempo no povoado de Guardas/Pitangui, perto da fazenda de seu sogro, depois foram morar na Fazenda Boa Vista/Rio Manso. Faleceu em 1875 e foi sepultado no cemitério de Bonfim/MG. O casal teve os seguintes filhos:

- 1.6.1) Martinho Álvares da Silva Contagem, batizado na Capela de Guardas em 6.-MAIO-1843, tendo por padrinhos o avô materno Martinho Álvares da Silva e Isabel Jacinta de Oliveira Campos, padre Joaquim Ruffo. Casado com sua parente Isabel. Bacharel pela Faculdade de Direito de São Paulo em 1865. Até 1889 residiu em Pitangui, depois foi para Itapecerica, onde adquiriu uma fazenda de café. Faleceu em 1896.
- 1.6.2) João Francisco Alves Contagem, batizado na Capela de Guardas em 14-AGO-1839, tendo por padrinhos Martinho Alves da Silva Campos e Domitila Campos de Abreu. Casado com Maria Valadares. Sem geração.
- 1.6.3) José Alves Contagem, batizado em 28-JUL-1850 na Capela de Guardas, tendo por padrinhos Manoel José Pinto Vasconcelos e Maria José Pinto de Oliveira Pena. Casado com sua prima Emília Valadares. Sem geração.
- 1.6.4) Isabel de Abreu e Silva, batizada em 24-OUT-1840 na Capela de Guardas, tendo por padrinhos Ignácio Alves de Abreu e Generosa Querubina de Ataides Melo, padre Luigo. Casada 1ª vez com o Major Teodósio e 2ª vez com o Tenente Coronel Francisco Romualdo de Moraes e pela 3ª vez com Francisco Ferreira Vilaça. Sem geração em nenhum dos casamentos.
- 1.6.5) Rita Flausina de Abreu e Silva, batizada em 4-AGO-1844 na Capela de Guardas, tendo por padrinhos o Tenente Manoel Francisco Alves e Antônia Benedita de Abreu e Silva, padre José Agostinho Lopes Cançado. Casada com Fortunato Justiniano de Moraes.
- 1.6.6) Francisca Alves de Abreu, nascida em 24-MAIO-1848. Casada em Bonfim/MG, em 7-MAIO-1864, com Henrique Ferreira Vilaça, tendo por testemunhas; José Egídio da Silva Campos e Fortunato Justiniano de Moraes, com descendentes em Rio Manso e Itaúna. O casal teve os seguintes filhos:

- 1.6.6.1) Artur Contagem Vilaça, batizado em Bonfim, em 21-OUT-1885, tendo por padrinhos José Pedro de Souza Campos e Adelaide de Abreu e Silva, Padre Francisco Nogueira Penido. Casado com Maria das Dores (Dórica). Farmacêutico e fazendeiro em Itaúna, onde residia. Foi prefeito de Itaúna. Sem filhos, o casal criou Zoé, casada com Severino Lara, pais de Artur, casado com Maria Idalina Dornas Diniz e Magda.. Casado 1ª vez em 1904, com sua parente Alcina Alves Campos, filha de José Pedro Campos e Adelaide Alves de Abreu.
- 1.6.6.2) Belizário Contagem Vilaça. Casado com Malvina Augusta Moreira, filha de José Moreira da Silva e Mariana Osória de Carvalho. O casal teve os seguintes filhos:
- 1.6.6.2.1) Jovenal Vilaça. Casado com Maria de Lourdes Coutinho, filha de Francisco Ferreira Coutinho e Maria Emília de Souza, neta materna de Antônio Bernardes de Carvalho Filho e Joaquina Maria da Conceição, bisneta materna de (Antônio Bernardes) Antônio Bernardes de Carvalho e Maria Emília de Souza, e de (Joaquina) José Silvério Pereira Cardoso Filho e Francisca Josefa de Jesus, trineta materna de (Antônio Bernardes de Carvalho) José Bernardes de Carvalho e Francisca Maria de Jesus, e de (Maria Emília de Souza) Jacinto de Souza Barros e Jesuína Maria de Souza, e de (José Silvério Pereira Cardoso Filho) José Silvério Pereira Cardoso e Maria Rosa de Jesus, e de (Francisca Josefa) Francisco de Paula Ferreira Dias e Custódia Maria de Souza, e de (José Bernardes de Carvalho) Bernardo José de Carvalho e Antônia Josina Batista, e de (Francisca Maria de Jesus) João Rodrigues de Carvalho. O casal teve os seguintes filhos:
- 1.6.6.2.1.1) José Coutinho Vilaça, casado com Leila Soares Rodrigues, filha de Jaime Nogueira Rodrigues e Analita Soares, neta paterna de João Rodrigues da Silva e Maria Amélia da Conceição, neta materna de Agenor Gonçalves Soares e Jovenila de Carvalho, bisneta paterna de (João Rodrigues) Enok José da Silva e Maria José Rodrigues, e de (Maria Amélia) Miguel Pereira da Silveira e Amélia Augusta de Faria, bisneta materna de (Agenor) Jonas Francisco Soares e Ana Gonçalves, e de (Jovenila) José Flávio de Carvalho e Juscelina Martins Chagas. O casal teve os seguintes filhos:

- 1.6.6.2.1.1.1)Rodrigo Otávio Rodrigues Vilaça, casado com Roberta, filha de Ubirajara Nogueira e Marina Gonçalves. Pais de Maria Paula e Sofia
 - 1.6.6.2.1.1.2)André Luiz Rodrigues Vilaça, casado com sua prima Cláudia, filha de Jales Soares e Amélia. Pais da gêmeas Clarissa e Fernanda.
 - 1.6.6.2.1.1.3)Flávia Maria Rodrigues Vilaça
 - 1.6.6.2.1.2)Geraldo Coutinho Vilaça,casado com Leila Nolasco. Pais de Frederico.
 - 1.6.6.2.1.3)Malvina Coutinho Vilaça, casada com Alaor,
 - 1.6.6.2.1.4)Maria de Lourdes Coutinho Vilaça, casada com Aldo Barbosa
 - 1.6.6.2.1.5)Maria José Coutinho Vilaça, solteira
 - 1.6.6.2.1.6)Conceição Coutinho Vilaça, solteira.
 - 1.6.6.2.1.7)Luiz Coutinho Vilaça.
 - 1.6.6.2.2)Maria, nascida em 6-JAN-1899, batizada em Bonfim em 5-FEV-1899, tendo por padrinhos, o avô materno José Moreira da Silva e Francisca Alves de Abreu, avó paterna..
 - 1.6.6.2.3)João, batizado em Bonfim em 15-JUL-1900, tendo por padrinhos Henrique Ferreira Vilaça, avô paterno e Mariana Osória de Carvalho, avó materna.
 - 1.6.6.2.4)José, nascido em 9-AGO-1902, batizado em 18-OUT-1902, tendo por padrinhos Francisco de Paula Moreira e Zulmira Alves Parreiras.
 - 1.6.6.2.5)Henrique, nascido em 4-OUT-1903, batizado em 18-OUT-1903, tendo por padrinhos José Timóteo Parreiras e Amélia Alves Parreiras.
 - 1.6.6.2.6)Mariana, nascida em 22-SET-1905, batizada em Bonfim em 30-SET-1903, tendo por padrinhos Artur Contagem Vilaça, tio paterno de Bárbara Luiza de Oliveira.
 - 1.6.6.3)Zulmira, batizada em 10-MAR-1888, tendo por padrinhos Ernesto Ferreira da Cunha e Jesuína Maria de Souza
 - 1.6.7)Maria Alves de Abreu, batizada em 10-FEV-1842, na Capela de Guardas, tendo por padrinhos o Dr. Francisco Alves da Silva Campos. Casada com Miguel de Souza Parreiras.
- Além dos filhos legítimos; Maria Teresa de Lima tinha o enjeitado Joaquim Francisco Alves.

2) ÚRSULA JOAQUINA DE LIMA.

Nascida em 1778. Residiu na Fazenda do Pintado/Contagem, onde faleceu em 1838. Casada com Ignácio Francisco Dias, nascido em 1771, irmão de seu cunhado Joaquim Francisco da Silva Diniz. Pais de: Maria Vitória de Lima, casada com João Fernandes Bijos, estes pais de Francisco Fernandes Bijos, casado com Inácia Isidora da Silva, falecida com 74 anos em 28-AGO-1906, filha de Antônio Balbino da Silva Diniz e Ana Isidora da Silva Diniz, com os filhos Virgilato Fernandes Bijos, casado com Maria José Moreira; JOSÉ, batizado em 3-AGO-1868, tendo por padrinhos José Joaquim de Santana e Mariana Rosa de Lima.

3) CLARA DE LIMA.

Nascida em Raposos/MG. Casada com o português Antônio Gomes de Carvalho. Residiu e faleceu em Contagem/MG. Sem geração.

4) JOÃO GONÇALVES DE LIMA FILHO.

Casado com Maria Teresa Diniz, filha de Manoel Antônio Diniz, natural de Contagem e de sua 1ª mulher Teresa Antunes de Souza, natural de Santana de Morrinhos/BA, e irmã de Floriano Antônio Diniz. Residiam na Fazenda Morro Preto/Contagem. No Mapa de População de Contagem de 1831, consta: João Gonçalves de Lima, 58 anos, agricultor, sua mulher Maria Teresa Diniz, 48 anos e os filhos; João Jacinto, 23 anos; José Justino de Lima, 20 anos; Manoel Antônio, 18 anos; Maria, 24 anos; Ana 16 anos; Delminda, 12 anos; Irene, 6 anos e 10 escravos. Pais de: João de Lima, falecido solteiro; José Justino de Lima, falecido solteiro; Manoel Antônio de Lima, falecido solteiro; Maria Teresa de Lima, faleceu solteira; Ana Joaquina de Lima, casada com Herculano dos Santos Brochado; Delminda de Lima, casada com Antônio Alves de Macedo.

5) JOAQUIM GONÇALVES DE LIMA, Falecido solteiro

6) ANA DE LIMA.

Casada com Manoel Henriques. Residiam em Pará de Minas. Pais de: Maria Josefa de Jesus, casada com Desidério da Silva Campos; Angélica, casada com Antônio José de Paiva; João Henrique de Carvalho, casado com Ana Teresa. Desidério da Silva Campos Maria Josefa de Jesus, tiveram os seguintes filhos:

1) Antônio José de Campos, casado com Maria Clara de Jesus. O casal teve os seguintes filhos

1.1) José Alves de Campos, casado com Amélia Severina de Jesus, que foi casada com Antônio Alves de Deus. Está arquivado em Mariana o processo matrimonial 75.170 de 1859, procedente de Curral Del Rei e de Pará de Minas, de Antônio Alves de Deus e Amélia Severina de Jesus, datado de 5-OUT-1859, consangüinidade de 3º grau, misto de 2º grau, porque a avô de Amélia é irmã do pai de Antônio Alves.

Aqui, vamos interromper a Genealogia de MANOEL PINHEIRO DINIZ e abrir espaço para a Genealogia de AMÉLIA SEVERINA DE JESUS, filha de Guilherme Pereira Arruda e Felicíssima Severina Fonseca, neta paterna de Januário Luiz Pereira Franco e Maria Antônia de Jesus, neta materna de Antônio de Souza Ribeiro e Custódia Severina de Jesus, bisneta paterna de (Januário) José Pereira Dutra e Francisca dos Santos Correia, e de (Maria Antônia) Miguel de Souza Arruda e Ana Maria do Amorim, bisneta materna de (Antônio de Souza Ribeiro) Francisco de Souza Ribeiro e Brígida Rodrigues Lopes, e de (Custódia Severina) Pedro Antunes Costa e Mariana Rosa\ do Nascimento, trineta materna de (Brígida) Bento Lopes da Silva e Inês do Espírito Santo, de (Pedro Antunes da Costa) Pedro Antunes Sandim e Maria da Costa Amorim. AMÉLIA SEVERINA DE JESUS E ANTÔNIO JOSÉ DE CAMPOS, são os trisavós de nosso amigo o genealogista, que foi associado da ASBRAP, GILSON MAGELA CAMPOS, e que contribuiu com muitas informações e documentos para nosso trabalho.

GENEALOGIA DE AMÉLIA SEVERINA DE JESUS

- I- AMÉLIA SEVERINA DE JESUS, casada 1ª vez em Pará de Minas, em 11-NOV-1859 com ANTÔNIO ALVES DE DEUS, falecido em 22-FEV-1865. Casada 2ª vez em Pará de Minas, em 8-MAIO-1965 com JOSÉ ALVES CAMPOS, filho de Antônio José de Campos e Maria Clara de Jesus, falecido na Fazenda Bonsucesso em 3-JUL-1890.

Filhos do 1º casamento;

1(II)-GUILHERME ALVES ARRUDA, que segue.

2(II)-FELICÍSSIMA SEVERINA DE JESUS, que segue.

Filhos do 2º casamento:

3(II)-JOSÉ ALVES DE CAMPOS FILHO, que segue

4(II)-ANTÔNIO JOSÉ ALVES DE CAMPOS, casado 1ª vez com JOSINA MARIA DE JESUS. Casado 2ª vez em Pará de Minas, em 7-MAIO-1905, com MARIA DO PATROCÍNIO DE JESUS. Casado em 1885 com IRIA MARIA DE JESUS, filha de Manoel José de Campos, neta paterna de Joaquim José de Campos (Processo matrimonial 78.380 de 1885, arquivado em Mariana, procedente de Itaúna e Pará de Minas, porque Desidério, bisavô paterno de Antônio, é irmão de Joaquim José de Campos, avô materno de Iria.

5(II)-MARIA HIGINA DE CAMPOS, que segue.

6(II)-MANOEL ALVES DE CAMPOS, nascido em 22-AGO-1869, falecido em 23-OUT-1870.

7(II)-FRANCISCO ALVES DE CAMPOS, nascido em 4-DEZ-1872.

8(II)-MARIA DAS DÔRES DE JESUS CAMPOS, que segue.

9(II)-MARIA ALVES DE CAMPOS, nascida em 7-JAN-1876.

10(II)-MARIA ISABEL ALVES DE CAMPOS (NHÁ), que segue.

11(II)-MARIA, nascida em 18-JUN-1879, batizada em 6-JUL-1879, em Pará de Minas, tendo por padrinhos José Gomes Moreira e Guilhermina Severina de Jesus, falecida em 11-JUL-1880.

12(II)-MARIA JOSÉ DE CAMPOS, nascida em 12-FEV-1881, batizada em 20-MAR-1881, tendo por padrinhos Francisco Rodrigues Preto e sua mulher Flausina Maria de JESUS. Solteira em 1910.

13(II)-JOÃO ALVES DE CAMPOS, nascido em 14-FEV-1886, batizado em 13-MAR-1886 em Pará de Minas, tendo por padrinhos João Ferreira de Oliveira Pena e Maria de Jesus, falecido em 3-DEZ-1887.

II- GUILHERME ALVES ARRUDA, nascido em 1865. Falecido em 22-MAIO-1932. Casado MARIA RAIMUNDA DE JESUS, em Pará de Minas. O casal teve os seguintes filhos:

1(III)-AMÉLIA MARIA DE JESUS, nascida em 1923. casada com MESSIAS ALVARENGA, em 16-SET-1939 em Pará de Minas.

2(III)-MARIA AMÉLIA DE JESUS, nascida em 10-FEV-1925. Casada em 8-FEV-1941 com GERALDO LUIZ BELTRÃO.

- II- FELICÍSSIMA SEVERINA DE JESUS, casada em Pará de Minas, em 29-AGO-1874 com ANTÔNIO JOSÉ DE OLIVEIRA CAMPOS, filho de Manoel José de Campos, falecido em Mateus Leme em 1881 e Maria Joaquina Moraes, neto materno de Antônio José Alves de Carvalho e Antônia Joaquina de Moraes ou Faria, bisneto materno de (Antônio José Alves de Carvalho) Francisco Alves de Carvalho e Maria Josefa de Camargo, trineto materno de (Maria Josefa) Gabriel da Silva Pereira e Florência Cardoso de Camargo, tetraneto materno de (Florência) João Lopes de Camargo e Isabel Cardoso de Almeida. Encontramos em Pará de Minas o Inventário de Manoel José de Campos, falecido em Mateus Leme em 1881, casado com Maria Joaquina de Moraes com os seguintes filhos: João Mateus Campos, casado com Filomena; Antônio José de Oliveira Campos, casado com Felicíssima Severina de Jesus; Francisco José de Campos, casado com Genoveva Maria de Jesus; Joaquim José de Campos, casado com Maria Luiza de Jesus; Maria Cândida de Jesus; Manoel Valentim Campos, deixou um filho de nome José. O casal teve os seguintes filhos:
- 1(III)-ANTÔNIO, nascido em 10-MAIO-1881, batizado em Pará de Minas em 27-MAIO-1881, tendo por padrinhos José Alves de Campos e Amélia Severina de Jesus, avós maternos.
- 2(III)-SERAFFIM DE OLIVEIRA CAMPOS, batizado em 11-DEZ-1889, tendo por padrinhos Serafim Caetano Moreira e Rita Francisca de Jesus. Casado em 17-NOV-1911, com MARIA CAETANO DE OLIVEIRA, filha de João Caetano de Oliveira e Amélia de Lelis Viana.
- 3(III)-CRISTINA, nascida em 6-JUL-1891, batizada em Pará de Minas em 19-JUL-1891, tendo por padrinhos Claudino Francisco Soares e Cristina Soares de Almeida. Faleceu com 4 anos em 28-JAN-1896, na Rua Boa Vista, em Itaúna.
- 4(III)-ANICETA.
- II- JOSÉ ALVES CAMPOS FILHO, nascido em 31-OUT-1867, batizado em Pará de Minas em 24-NOV-1867, tendo por padrinhos Guilherme Pereira Arruda e Felicíssima Severina da Fonseca, avós maternos. Falecido em 10-MAIO-1926. Casado em Pará de Minas em 2-JUN-1888, com ANA ANTÔNIA DE JESUS, nascida em 21-AGO-1870, falecida em 24-JAN-1944, filha de Antônio Rodrigues da Silva e Constância Umbelina de Jesus, neta materna de Flávio Felício dos Santos e Constância Umbelina de Jesus. O casal teve os seguintes filhos:

- 1(III)-GUILHERME ALVES CAMPOS, nascido em 17-MAIO-1890, batizado em Pará de Minas em 5-JUN-1890, tendo por padrinhos, o tio Marçal de Souza Arruda e a avó materna Amélia Severina de Jesus. Casado com CRISTINA MARIA DE JESUS
- 2(III)-ARTUR ALVES CAMPOS, batizado em 17-ABR-1892, tendo por padrinhos Francisco Alves Campos e Maria da Piedade de Jesus. Casado com ANA MARIA DE JESUS, filha de José Virgílio Pereira e Clementina do Amor Divino, neta materna de Camilo de Lelis Maia, bisneta materna de (Camilo) Ana Esperidiona do Amor Divino.
- 3(III)-AMÉLIA MARIA DE JESUS, nascida em 10-JAN-1894, batizada em 27-JAN-1894, tendo por padrinhos, o tio Militão Pereira Arruda e sua mulher Maria Isabel de Jesus. Casada com ANTÔNIO ALVES FRANCO, filho de Antônio Alves da Cruz e Josina Rosa de Jesus, neto materno de Valeriano Pinto de Camargos e Rosa Angélica de Magalhães.
- 4(III)-MARTINHO ALVES CAMPOS, nascido em 17-MAR-1889, batizado em 27-MAR-1889, tendo por padrinhos Antônio Rodrigues da Silva e Constância Umbelina de Jesus. Martinho assassinou Primo Domingos da Costa que era casado com sua tia Maria Rita e estava lhe dando surras diárias, foi preso e julgado, após cumprir pena, foi para Itamuri/MG, termo de Muriaé, onde se casou com AMÉLIA FERREIRA DE OLIVEIRA. Ficando viúvo casou pela 2ª vez com MARIA FRANCISCA DA CUNHA. Faleceu em Santa Bárbara, distrito de Miradouro.
- 5(III)-MARIA, nascida EM 7-OUT-1895, batizada em 30-OUT-1895.
- 6(III)-JOÃO ALVES CAMPOS, nascido em 23-JUN-1897, batizado em 10-JUL-1897. Casado com NORVINA MARIA DE JESUS, filha de José Virgílio Pereira e Ana Clementina do Amor Divino, neta materna de Camilo de Lelis Maia, bisneta materna de (Camilo) Ana Esperidiona do Amor Divino.
- 7(III)-JOSÉ ALVES CAMPOS, nascido em 28-JUN-1899, batizado em 15-JUL-1899. Casado 1ª vez com MARIA CARMELITA DE JESUS. Casado 2ª vez com CONCEIÇÃO TEODORA.
- 8(III)-ANA ANTÔNIA DE JESUS FILHA, nascida em 5-JAN-1901. Suicidou em Belo Horizonte, clavando uma tesoura no peito. Casada com seu primo JOSÉ DA FONSECA ARRUDA, filho de Militão Pereira Arruda.
- 9(III)-ANTÔNIO ALVES DE CAMPOS, nascido em 30-JAN-1903. Casado com DOLORES SOARES MENDONÇA.

- 10(III)-MARIA, nascida em 11-OUT-1904. Falecida em 4-JAN-1905.
- 11(III)-VICENTE ALVES CAMPOS, nascido em 30-JAN-1905. Casado com MARIA DA CONCEIÇÃO DE JESUS, filha de José Virgílio Pereira e Ana Clementina do Amor Divino, neta materna de Camilo de Lelis Maia, bisneta materna de (Camilo) Ana Esperidiona do Amor Divino.
- 12(III)-GERALDO, nascido em 12-MAIO-1908.
- 13(III)-MARIA DA CONCEIÇÃO DE JESUS, nascida em 12-JAN-1910, casada com JOAQUIM BENTO TEIXEIRA.
- 14(III)-ELIZEU ALVES CAMPOS, nascido em 12-FEV-1912. Falecido em 17-JUN-1985. Casado em Pará de Minas com MARIA MADALENA DE JESUS, nascida em 22-JUN-1911, falecida em 29-NOV-1930, filha de Jonas Soares de Almeida e Sinforosa Maria de Jesus. O casal teve os seguintes filhos;
- 1(IV)-RAIMUNDO ALVES CAMPOS, casado com MARIA DA CONCEIÇÃO CAMPOS. O casal teve os seguintes filhos:
- 1(V)-GERALDO ALVES CAMPOS, casado, pai de 2 filhas.
- 2(V)-GILSON MAGELA CAMPOS, nascido em Pará de Minas em 19-SET-1977. Genealogista e sócio da ASBRAP. Falecido em Pará de Minas com 35 anos em 13-AGO-2012.
- II- MARIA HIGINA DE CAMPOS, nascida em 11-JAN-1871. Casada em 19-FEV-1887 com seu primo JOSÉ BRAZ DE MELO, natural de Betim, filho de Severino Alves de Melo e Maria Felipa de Jesus, neto paterno de Manoel Alves de Melo e Maria Faustina Severa, neto materno de João ou Manoel Valentim Alves do Vale e Cândida Felizarda da Candelária, bisneto paterno de (Maria Faustina Severa) Silvério Pereira Arruda e Maria Severa de Melo, trineto paterno de (Silvério Pereira Arruda) José Pereira Arruda e Josefa Clara de Souza Arruda, tetraneto paterno de (José Pereira) Januário Luiz Pereira Franco e Maria Antônia de Jesus, e de (Josefa) Silvério José de Souza Arruda e Rita Paula de Jesus, pentaneto paterno de (Silvério) Miguel de Souza Arruda e Ana Maria do Amorim, e de (Rita) Antônio Alves do Vale e Ana Felícia da Silva, e de (Januário) José Pereira Dutra e Francisca dos Santos Correa, e de (Maria Antônia) Miguel de Souza Arruda e Ana Maria do Amorim. Pais de HILARINA, nascida em 30-AGO-1891 em Itaúna.
- II- MARIA DAS DORES DE JESUS CAMPOS, nascida em 11-JUN-1874. Casada em 22-MAIO-1890, em Pará de Minas, com seu primo ANTÔNIO

JOÃO BRAZ DE MELO, irmão de JOSÉ BRAZ DE MELO, casado com sua irmã MARIA HIGINA DE CAMPOS, filho de Severino Alves de Melo e Maria Felipa de Jesus, neto paterno de Antônio Alves de Melo e Maria Faustina de Jesus, neto materno de Manoel Valentim e Cândida Maria de Jesus. Está arquivado na Cúria de Mariana, o processo matrimonial 77.995, DE 1890, procedente de Betim e Pará de Minas, consanguinidade de 3º grau, porque Manoel Valentim avô materno de Antônio João, é irmão de Maria Clara, avó paterna de Maria das Dores. Pais de ORSINI, nascido em 18-SET-1891, na rua da Vargem em Itaúna, registrado em 23-SET-1891. Batizado em 20-SET-1891, tendo por padrinhos João Ferreira do Carmo e Firmina Generosa da Conceição.

- II- MARIA ISABEL ALVES DE CAMPOS (NHÁ), nascida em 12-JUL-1877, em Pará de Minas. Batizada em 30-JUL-1877, tendo por padrinhos Marçal Pereira Arruda e Amélia Severina de Jesus, avó materna. Casada com ARLINDO DIAS DE CAMARGOS, filho de João Dias Azedo Júnior e Júlia Maria de Camargos, neto paterno de João Lucas Dias Azedo e Francisca Maria de Jesus, neto materno de Francisco de Paula Camargos e Rita Laurinda do Carmo, bisneto materno de (Francisco de Paula Camargos Júnior) Francisco de Paula Camargos e Maria Pinto de Siqueira trineto materno de (Francisco de Paula Camargos) Francisco Alves de Carvalho e Maria Josefa de Camargo, tetraneto materno de (Maria Josefa) Gabriel da Silva Pereira e Florência Cardoso de Camargo, pentaneto materno (Florência) João Lopes de Camargo e Isabel Cardoso de Almeida. O casal teve os seguintes filhos:

1(III)-MARIA ALVES DE CAMPOS BEGHINI, nascida em 14-JUN-1897, à rua Tiradentes em Itaúna, registrada em 26-JUN-1897, tendo por padrinhos, o avô paterno João Dias Azedo Júnior e Maria Cândida. Casada com JOSÉ BEGUINI, natural de Verona, Itália.

O casal teve os seguintes filhos:

1(IV)-ÉLIDA LOURDES BEGUINI, nascida em 21-JUN-1921, solteira.

2(IV)-ARMANDO BEGUINI, nascido em 10-ABR-1923. Casado com GUARACIABA NOGUEIRA, filha de Dolor Nogueira Maia e Maria Augusta Guimarães, irmã de ZÉLIA, MARIA, ELSA e MÁRIO. Pais de RONALDO; ROSÂNGELA, casada com o ex-deputado FÁBIO AVELAR; ROBERSON e RÔMULO.

3(IV)-EDMÉA BEGUINI PÉRCOPE, nascida em 19-MAIO-1927. Casada com ANTÔNIO PÉRCOPE, filho de Estevão Pércope

Lembi, natural de Cordoli, Província de Salerno e Leopoldina Americana de Andrade. Pais de JOSÉ ESTEVÃO PÉRCOPE, casado com VANI APARECIDA MARQUES; ROSA MARIA PÉRCOPE, casada com HERMES ANDRADE SILVA; MARCO ANTÔNIO PÉRCOPE, casado com GISELE LIBÂNIO BEGHINI PÉRCOPE; ANA MARIA PÉRCOPE, casada com JOSÉ MEDEIROS JÚNIOR, filho de José Medeiros e Valda Moreira; JÚLIO CÉSAR PÉRCOPE.

4(IV)-ARNALDO BEGUINI. Casado com GERACÍ (foi criada por Nenzu Nogueira). Pais de MARIA ANGÉLICA; MARIA ÂNGELA e ROSILENE.

Terminada a Genealogia de AMÉLIA SEVERINA DE JESUS, continuaremos com a Genealogia de MANOEL PINHEIRO DINIZ

No Mapa de população de Contagem/MG, de 1831, consta: Joaquim Francisco da Silva Diniz, 71 anos, viúvo, agricultor, os filhos: Ana Angélica de Lima, 26 anos; Bárbara, 22 anos; João Cleto da Silva Diniz, solteiro, feitor, Joaquim Gonçalves da Silva Diniz, 20 anos, solteiro, negociante e 18 escravos.

O casal Joaquim Francisco da Silva Diniz e Mariana Rosa de Lima, teve os seguintes filhos:

- 1(IV)- PADRE MANOEL ROBERTO DA SILVA DINIZ, que segue.
- 2(IV)- FRANCISCO DE SALES DA SILVA DINIZ, que segue.
- 3(IV)- VALENTIM JOSÉ DINIZ, que segue.
- 4(IV)- ANTÔNIO VICTOR DA SILVA DINIZ, que segue
- 5(IV)- JOAQUIM VENÂNCIO DA SILVA DINIZ, que segue.
- 6(IV)- MARIANA FRANCISCA DE ASSIS, que segue.
- 7(IV)- EULÁLIA DA SILVA DINIZ, que segue
- 8(IV)- ANA ANGÉLICA DE LIMA, que segue.
- 9(IV)- JOÃO FRANCISCO DA SILVA DINIZ, que segue.

O casal Joaquim Francisco da Silva Diniz e Maria Gonçalves (2º casamento) teve os seguintes filhos:

- 10(IV)- BARBARA DA SILVA DINIZ, que segue.
- 11(IV)- JOAQUIM GONÇALVES DA SILVA DINIZ. Casado com MARIA RITA DA COSTA, irmã do Dr. Manoel João da Costa e de Florinda. Residiam em Contagem.
- 12(IV)- JOÃO CLETO DA SILVA DINIZ, que segue.

Joaquim Francisco da Silva Diniz, casou pela 3ª vez com Catarina de Jesus, natural de Mateus Leme. Sem Geração.

- IV- PADRE MANOEL ROBERTO DA SILVA DINIZ, Nascido e batizado em Contagem em 14-ABR-1789. Falecido em 19-DEZ-1860, e sepultado em Betim/MG. Foi vigário da Boa Viagem em Curral Del Rei, e de Betim. Político influente e de espírito sarcástico, conseguiu com seu esforço a criação da paróquia da freguesia de Capela Nova de Betim, para a qual foi nomeado vigário. Na política foi representante para o Governo Provisório em Ouro Preto em 1822. No Mapa de população de agosto de 1848 de Curral Del Rei consta: Padre Manoel Roberto da Silva, 49 anos (estava com 59 anos) e relacionados por nomes e idades seus 7 escravos. O testamento de Manoel Roberto, está arquivado na Casa de Borba Gato em Sabará (LT (CPO) 104, Página 90), morador em Capela Nova de Betim. Ordenado padre em Mariana/MG. Testamenteiros; 1º) o cunhado Camilo Alves Macedo; 2º) o sobrinho Francisco Alves de Macedo; 3º) o irmão Joaquim Venâncio da Silva Diniz. Prêmio de 200 mil reis e 4 anos de prazo para dar contas. Ordenado padre em Mariana. Declarou que nunca teve filhos. Deixou um caderno no qual nomeava os seus bens e disposições testamentárias, sem herdeiros diretos, deixou os bens conforme lhe ditou a consciência. Assinou o testamento em 26-JAN-1860, o qual foi aberto em 20-DEZ-1860. Faleceu na noite de 19-DEZ-1860. Os escravos ficaram com seu irmão Valentim, os quais lhe foram vendidos pelo testamenteiro Camilo Alves de Macedo, pelo preço de avaliação. Para os pobres de Mariana/MG, deixou 30 mil reis. Para Joaquim e sua mulher Florência deixou a casa com quintal, comprada de Manoel Ferreira, e 6 alqueires de terras no Retiro Vargem Alegre, para viverem com Rita e filho, Maria e seu marido Belchior e trabalharem juntos, não podendo vender. Também para Joaquim e Florência deixou uma chácara nos Olhos D'Água. Deixou ainda: para Santa Casa de Sabará, 300 mil reis; para Matriz do Carmo em Betim, 50 mil reis; para afilhada Joaquina da Costa, viúva de Egídio José da Silva Diniz, 55 mil reis da herança paterna que estava em seu poder. O caderno que deixou tinha 6 folhas numeradas e rubricadas e deveria ser cumprido o que nele constava. Passado e finalizado em 9-JAN-1861, Manoel dos Santos Vieira, Escrivão.
- IV- FRANCISCO DE SALES DA SILVA DINIZ. Natural de Contagem. Batizado em 26-DEZ-1792 na Capela Nossa Senhora da Conceição de dona Prudenciana, no Rio Acima, tendo por padrinhos João Gonçalves de

Lima e Maria Vitória da Silva, padre Luiz Correia Vilas Boas. Casado com MARIA JOAQUINA DINIZ, natural de Curral Del Rei, falecida em Setembro de 1869, filha do Coronel Domingos José da Costa e Ana Joaquina Diniz. O testamento de Maria Joaquina, está arquivado na Casa de Borba Gato em Sabará (LT(CPO)105, 1866, livro 28), feito em 28-JUN-1865. Declarou que tinha os filhos: Irene Custódia Diniz; Domingos José Diniz, casado com Maria Carolina Macedo; Antônio José Diniz, casado 1ª vez com Maria Teresa Diniz; José Antônio Diniz, casado com Rita de Cássia Diniz Moreira, está arquivado na Cúria de Mariana o processo matrimonial 106.298 de José Antônio Diniz e Rita de Cássia Diniz Moreira, o pai de José é irmão da mãe de Rita; Zacarias José Diniz, solteiro; João Francisco Diniz, casado com Ambrosina Moreira; Joaquim Francisco Diniz, casado com Maria José Diniz, Pacífico José Diniz, casado com Policena Alves Diniz; Maria Cecília Diniz, solteira; Ana Joaquina Diniz, casada com o Capitão Francisco Alves de Macedo Moreira; Pulqueria Maria Diniz, casada com João Damasceno Diniz; Marcos José Diniz e Silva, casado com Francisca Cândida de Santa Rita; e os netos Damaso José Diniz, Maria e Ana. O casal teve os seguintes filhos:

- 1(V)- ANTÔNIO JOSÉ DA SILVA DINIZ, que segue.
- 2(V)- JOSÉ ANTÔNIO DINIZ, que segue.
- 3(V)- PULQUÉRIA MARIA DINIZ, que segue.
- 4(V)- IRENE CUSTÓDIA DINIZ, que segue
- 5(V)- DOMINGOS JOSÉ DINIZ, casado com MARIA CAROLINA DE MACÊDO.
- 6(V)- ZACARIAS JOSÉ DINIZ, solteiro.
- 7(V)- JOÃO FRANCISCO DINIZ, casado com AMBROSINA MOREIRA.
- 8(V)- JOAQUIM FRANCISCO DINIZ, casado com MARIA JOSÉ DINIZ.
- 9(V)- PACÍFICO JOSÉ DINIZ, casado com POLICENA ALVES DINIZ.
- 10(V)- MARIA CECILIA DINIZ, nascida e batizada em Santa Quitéria (Esmeraldas/MG), faleceu solteira. O testamento de Maria Cecília, esta arquivado em Sabará, foi feito na Fazenda Serra Negra em 12-MAR-1869. Herdeiro: seu irmão Zacarias José Diniz. Testamenteiros; 1º) o irmão Antônio José Diniz; 2º) o irmão Joaquim José Costa; 3º) o irmão Pacífico José Diniz

- 11(V)- ANA JOAQUINA DINIZ, casada com FRANCISCO ALVES DE MACÊDO MOREIRA.
- 12(V)- MARCOS JOSÉ DINIZ E SILVA, casado com FRANCISCA CÂNDIDA DE SANTA RITA.

- V- ANTÔNIO JOSÉ DA SILVA DINIZ, casado 1ª vez com sua prima paterna MARIA TERESA DINIZ, filha de Valentim José Diniz e Delfina Maria Diniz. O casal teve os seguintes filhos;
 - 1(VI)- MARIA TERESA DE JESUS, que segue.

- VI- MARIA TERESA DE JESUS. Casada com ANTÔNIO JOSÉ DE CAMARGOS, filho de Joaquim Teixeira de Camargos e Emerenciana Escolástica Diniz, neto paterno de Antônio Teixeira de Camargos, natural de Itatiaiusú e Francisca Esméria Maria de Sales, neto materno de Joaquim Soares Diniz, natural de Contagem e Joaquina Maria do Espírito Santo. O casal teve os seguintes filhos:
 - 1(VII)- MARIA EVARISTA DE CAMARGOS. Casada com JOSÉ TEIXEIRA DE CAMARGOS, filho de Antônio Teixeira de Camargos e Maria Joana Nepomuceno.
 - 2(VII)- JOSÉ PEDRO DE CAMARGOS. Casado em 26-JUN-1906 com sua prima paterna ANA JOAQUINA DE CAMARGOS, filha de Antônio José Costa Ferreira e Joaquina Maria do Espírito Santo, testemunhas José Carlos de Camargos e João Teixeira de Camargos.
 - 3(VII)- PEDRO AUGUSTO CAMARGOS, casado 1ª vez em 25-JUL-1908 com MARIA DO CARMO COSTA, filha de Joaquim Bernardino Diniz Costa e Maria Isabel de Camargos, parentes em 2º grau. Casado 2ª vez com MARIA HELENA MIRANDA.
 - 4(VII)- ANA ROSALINA CAMARGOS, casada com JOSÉ PATRÍCIO DINIZ, filho do Major Domingos José Diniz Costa e Policena Maria de São Camilo,
 - 5(VII)- EMERENCIANA DE CAMARGOS, casada com ROMEU LEITE LEROY, filho de Carlos Edmundo Leroy e Antônia Evangelina Ferreira Diniz.
 - 6(VII)- JOAQUIM ELIAS DE CAMARGOS, casado com MARIA DO CARMO DE CAMARGOS, filha do professor Ambrosino Cândido Soares e Maria do Carmo Soares.

- 7(VII)- ANTÔNIO DE CAMARGOS FILHO, casado com GUILHERMINA DINIZ CAMARGOS, filha de José Leopoldo Diniz e Matilde Campolina de Sá Diniz.
- 8(VII)- VIRGINIA MARIA DE CAMARGOS, casada com JOSÉ CARLOS CAMARGOS, filho de João Teixeira de Camargos e Rita Cândida da Costa.
- 9(VII)- ESTER CAMARGO DINIZ, casada com LEOPOLDO CAMPOLINA DINIZ, filho de José Leopoldo Diniz e Matilde Campolina de Sá Diniz.
- 10(VII)- GERCINA MARIA DE CAMARGOS, casada com JOAQUIM ADELINO CAMARGOS, filho de Francisco José de Camargos e Cândida Delminda da Costa.
- 11(VII)- RITA AUGUSTA DE CAMARGOS, casada com ANTÔNIO OLINTO DA COSTA FERREIRA, filho de José Antônio da Costa Ferreira Filho e Inácia Augusta de Camargos.
- 12(VII)- MARIETA CAMARGOS, casada com JOAQUIM FERREIRA DA COSTA, filho de José Antônio Ferreira da Costa Filho e Inácia Augusta de Camargos.
- 13(VII)- ANTONINO DE CAMARGOS, casado com MARIA DE LOURDES LARA, filha de Antônio Monteiro Lara e Maria do Carmo Lara, neta paterna de Francisco de Paula Lara e Ismênia Maria Monteiro Rezende, neta materna de Gervásio Gonçalves Lara e Maria Teresa de Jesus, trineta de Francisco de Paula Ribeiro e Joana Baptista Monteiro de Castro.
- 14(VII)- ALCINO DE CAMARGOS, casado com NADIR DE CAMARGOS, filha de Alfredo Camargos e Ana Vitalina da Costa.

V- JOSÉ ANTÔNIO DINIZ, proprietário da Fazenda Mandenes em Esmeraldas/MG. Casado com RITA DE CASSIA DINIZ MOREIRA, nascida em 6-DEZ-1838 em Esmeraldas, onde faleceu em 20-SET-1912, filha do Major Domingos José Diniz Costa e Policena Maria de São Camilo, neta materna do Capitão José Nunes Moreira e Vitoriana Maria de São Camilo, bisneta materna de Domingos Pinto Carneiro e Policena dos Santos Brochado. Está arquivado na Cúria de Mariana o processo matrimonial 106.298 de 1853, procedente de Santa Quitéria dos oradores José Antônio Diniz e Rita de Cássia Diniz Moreira. O pai de José Antônio é irmão da mãe de Rita de Cássia, José Antônio é órfão e vive com a tia Carlota Joaquina Diniz. O casal teve os seguintes filhos:

- 1(VI)- JOSÉ PEDRO DINIZ, casado com sua prima materna GLICÉRIA PETRINA DE ALCÂNTARA, filha de Pedro de Alcântara Diniz Moreira e Policena Guilhermina de Macedo, neta materna de Manoel Alves de Macedo Brochado e Maria Francisca de Assis, bisneta materna de (Maria Francisca) Joaquim Francisco da Silva e Mariana Rosa de Lima.
- 2(VI)- MARIA JOAQUINA DINIZ, nascida em 1855. Casada com FRANCISCO SOARES DINIZ SOBRINHO, filho do Alferes Floriano Antônio Diniz Moreira e Ana Felisbina Diniz, neto paterno de Floriano Antônio Diniz, natural de Santana dos Morrinhos/BA, e Ana Gertrudes Diniz, neto materno do Capitão Antônio Soares Diniz e Rita de Cássia Diniz.
- 3(VI)- ANTÔNIO ROBERTO DINIZ, casado com VIRGÍNIA JULIETA DINIZ, filha de Antônio Ferreira da Silva Pinto e Rita Cristina Diniz, neta paterna do Tenente José Ferreira, e Francisca de Paula Moreira, neta materna de Floriano Antônio Diniz e Ana Filisbina Diniz.
- 4(VI)- ANA JOAQUINA DINIZ, falecida solteira.
- 5(VI)- FRANCISCO DE SALES DINIZ (ATICO), vereador da primeira Câmara Municipal de Esmeraldas, casado com sua prima materna CLOTILDES DINIZ, filha de João Francisco da Silva Diniz e Ambrosina Moreira Diniz, neta materna de Cândido Moreira da Silva Pinto e Delminda Maria de São Tiago, bisneta paterna de Apolinário Ferreira Pinto e Custódia Moreira da Silva, bisneta materna do Capitão Miguel José Fernandes, natural de Pitangui e Ana Felipa de São Tiago, esta tem seu nome ligado a Revolução de 1842. Pais de AMBROSINA DINIZ, casada em 1922 em Esmeraldas com MIGUEL DINIZ, filho de Francisco Rodrigues e Maria Diniz, neto materno de Joaquim Francisco Diniz, esta arquivado na Cúria Belo Horizonte, o processo matrimonial de 30-OUT-1922 de Miguel e Ambrosina, o avô materno do orador Joaquim Francisco Diniz é irmão de José Antônio Diniz, avô paterno do orador e de João Francisco Diniz, avô materno da oradora, todos filhos de Francisco Sales Diniz e Maria Joaquina Diniz.
- 6(VI)- PEDRO EVANGELISTA DINIZ, falecido solteiro. Era cego, autodidata, com vasto conhecimento de História e Literatura. Residia em Esmeraldas e era sempre convidado ao Palácio da Liberdade, pelo então Governador Fernando de Melo Viana, que era natural de Esmeraldas.

- V- PULCHERIA MARIA DINIZ. Casada em 27-JAN-1862 com JOÃO DAMASCENO DINIZ MOREIRA, filho do Major Domingos José Diniz Costa e Policena Maria de São Camilo. O casal teve os seguintes filhos:
- 1(VI)- BELMIRA MARIA DINIZ, casada com seu primo paterno SEVERIANO AUGUSTO DINIZ MOREIRA, filho de Pedro de Alcântara Diniz Moreira e Policena Guilhermina de Macedo.
 - 2(VI)- VIRIATO OLÍMPIO DINIZ MOREIRA, casado com MARIA RUAS DINIZ MOREIRA, filha do General Bibiano José Teixeira Ruas, herói da Guerra do Paraguai e Maria Carolina de Brito.
 - 3(VI)- ONOFRE DINIZ MOREIRA, casado 1ª vez, em 31-JAN-1891, com DIVINA MARIA DE JESUS, casado 2ª vez, em 21-DEZ-1921 com MARIA JOSÉ DE CASTRO.
 - 4(VI)- BELIZÁRIO DAMASCENO DINIZ MOREIRA, casado em 19-FEV-1890 com sua prima paterna ROMUALDINA DURCELINA DINIZ E SILVA, filha de Manoel da Silva Diniz e Francisca de Paula Diniz Moreira.
 - 5(VI)- CIRILO DINIZ, farmacêutico. Casado EM 28-JUL-1896 com MARIA DAS DÔRES AUGUSTA MOREIRA, filha do Dr. Cassiano Nunes Moreira e Maria Francisca de São José.
 - 6(VI)- ABGAIL DINIZ BELÉM, casada em 15-SET-1901 com seu primo paterno JOSÉ BELÉM.
 - 7(VI)- ARTUR DINIZ, casado em 22-JAN-1916 com MARIA GUILHERMINA DE SÃO JOSÉ, filha de Francisco das Chagas Varela e Flávia Domitildes de Jesus, neta paterna de Peregrino de Paula Varela e Escolástica e Assis e Silva, bisneta paterna de (Escolástica) Francisco de Assis e Silva e Jacinta.
 - 8(VI)- PETRINA ACYLINA DINIZ, casada com seu primo paterno VITOR DINIZ MOREIRA.
- V-
- VI- IRENE CUSTÓDIA DINIZ, casada com FRANCISCO JOSÉ DINIZ E SILVA, falecido em 1868, filho de Domingos José da Costa e Maria Joaquina Diniz, moradores na Fazenda Serra Negra/Esmeraldas. O testamento de Francisco José Diniz e Silva, está arquivado na Casa de Borba Gato em Sabará (LT (CPO)105, página 28, 1866). Testamenteiros: a mulher Irene Custódia Diniz, o irmão João Francisco Diniz e o irmão Zacarias José Diniz. Herdeiros; o irmão João Francisco Diniz; a afilhada Mariana, filha de Joaquim Gonçalves da Silva Diniz, esta recebeu uma escrava. O testamento foi feito em 13-NOV-1864 na Fazenda Serra Negra. O casal não teve geração.

- IV- VALENTIM JOSÉ DINIZ, proprietário da Fazenda Lages/Esmeraldas. Casado com DELFINA MARIA DINIZ. Residiam em Contagem em 23-OUT-1855, quando Valentim declarou que possuía na freguesia de Betim a Fazenda Serra Negra com 90 alqueires de cultura e 20 de campos, divisando com João Nogueira Duarte; herdeiros de Francisco Nogueira Duarte: herdeiros de Paulo da Silva Couto; Francisco de Sales da Silva Diniz e Ana Joaquina Diniz. No mapa de população de Contagem de 1831 consta: Valentim José Diniz, 34 anos, agricultor; sua mulher Delfina Maria Diniz, 30 anos e os filhos; Maria Joaquina Diniz, 6 anos; Maria Teresa Diniz, 5 anos, Francisco José Diniz, 3 anos e 8 escravos, relacionados por nome e idade. O casal teve os seguintes filhos:
- 1(V)- JOAQUIM JOSÉ DA COSTA, nascido em Contagem. Residiu nas Fazendas dos Traçados e Macucos. Faleceu na Fazenda dos Macucos em 21-JUL-1913. Possuía em Esmeraldas as Fazendas do Córrego, da Prata, do Mangue e da Vargem Formosa. Casado em 1868 com sua prima paterna MARIANA RITA DA SILVA, filha de Joaquim Gonçalves da Silva Diniz e Maria Rita da Costa.
- 2(V)- DOMINGOS JOSÉ DINIZ, que segue.
- V- DOMINGOS JOSÉ DINIZ, natural de Contagem. Casado em 30-JUN-1862 com ANA JOAQUINA DINIZ MOREIRA, natural de Esmeraldas, filha do Major Domingos José Diniz da Costa e Policena Maria de São Camilo. O casal teve os seguintes filhos:
- 1(VI)-CAPITÃO HORÁCIO CÂNDIDO DINIZ MOREIRA, casado com PULCHERIA MARIA DE JESUS, filha de Antônio José da Silva Diniz e Irene Carlota Diniz.
- 2(VI)-POLICENA MARIA DE JESUS COSTA, casada com ANTÔNIO BELARMINO DINIZ COSTA, filho de Bernardo José Diniz Costa e Clementina Eulália da Costa.
- 3(VI)-MARIA JOSÉ DINIZ MOREIRA, casada com ADRIANO JOSÉ DA COSTA.
- 4(VI)-DOMINGOS JOSÉ DINIZ DA COSTA, batizado em 30-AGO-1872, tendo por padrinhos Francisco da Silva Diniz e Nossa Senhora das Dores, casado em 5-JUL-1896, com MARIA VITALINA DE SÃO JOSÉ, filha de Peregrino de Paula Varela e Herculina Ferreira da Luz, neta paterna de Peregrino de Paula Varela e Escolástica Jacinta de Assis, neta materna de Francisco Ferreira da Luz e Clotildes Isidora da Silveira, bisneta paterna

(Escolástica) Francisco de Assis e Silva e Jacinta, bisneta materna do (Francisco Ferreira da Luz) José Ferreira da Luz e Cristina Gervina da Fonseca e de (Clotildes) Joaquim Lúcio da Silveira e Francisca Isidora da Silva Diniz, trineta paterna (Francisco de Assis e Silva) Manoel Francisco Dias e Josefa Maria da Silva, trineta materna de (Joaquim Lúcio) Manoel da Silveira e Almeida e Eulália Maria Joaquina, e de (Francisca Isidora) Antônio Martins da Costa Eiras e Francisca Isidora da Silva Diniz, tetraneta materna de (Eulália) Manoel Francisco Dias e Josefa Maria da Silva, pentaneta materna de (Josefa) Manoel Pinheiro Diniz e Cláudia de Azevedo e Silva.

- 5(VI)-ANA JOAQUINA DINIZ MOREIRA, batizada em 10-JAN-1875, tendo por padrinhos João Damasceno Diniz Moreira e Policena Nunes Moreira, casada em 30-JAN-1893 com FRANCISCO DE SALES DA SILVA DINIZ NETO, filho de Joaquim Francisco da Silva Diniz e Maria José Diniz Costa.
- 6(VI)-AUGUSTA MARIA DINIZ ROCHA, casada em 19-SET-1893 com RANDOLFO JOSÉ DA ROCHA, filho de Joaquim José da Rocha e Maria Madalena Diniz.
- 7(VI)-JOAQUIM JOSÉ DINIZ MOREIRA, casado em 9-JUN-1906 com ANA ROSALINA OU CÂNDIDA DINIZ, filha de José Cândido da Silva Diniz e Joaquina Ubaldina de Souza, neta paterna de Francisco da Silva Diniz e Maria Cândida Diniz Moreira, neta materna de Ubaldo José de Souza Arruda e Maria Carolina de Camargos, bisneta paterna (Maria Cândida) Major Domingos José Diniz Costa e Policena Maria de São Camilo, bisneta materna de (Ubaldo)Silvério José de Souza Arruda e Rita Paula de Jesus, e de (Maria Carolina) Joaquim Soares Diniz e Joaquina Maria do Espírito Santo, parentes em 2º, 3º e 4º grau, testemunhas José Augusto Diniz e Antônio Domingos Diniz, padre José Thomaz.
- 8(VI)-JOSÉ SILVINO DINIZ, batizado em 23-OUT-1880, tendo por padrinhos Horacio Cândido Diniz Moreira e Maria José Diniz, casado com ANA REGINA DE JESUS.
- 9(VI)-JOSINA AUGUSTA DINIZ MOREIRA, casada em 15-JUL-1905 com JOSÉ AUGUSTO DE MATOS, filho de Manoel de Matos Pinho e Cândida Rosa do Espírito Santo, neto paterno de Amador de Mantos Pinho e Francisca Silvéria da Costa, neto materno do Capitão Francisco Luiz de Carvalho e Francisca Cândida de Jesus, bisneto paterno de (Francisca Cândida) Alferes Serafim Nogueira de Souza e Felisberta Justina Cândida.

10(VI)-FILOMENA MARIA DE JESUS MOREIRA, casada em 23-MAIO-1907 com seu primo materno TIBURCINO EMILIANO DINIZ MOREIRA, filho de Pedro de Alcântara Diniz Moreira e Policena Guilhermina Macedo.

11(VI)-ANTÔNIO DOMINGOS DINIZ, casado em 20-SET-1908 com MARIA DAS DÔRES DINIZ MOREIRA, filha de Virgílio César Diniz Moreira e Madalena Diniz Costa Belém.

IV- ANTÔNIO VICTOR DA SILVA DINIZ, casado com FLORINDA DA COSTA FERREIRA. Residiam na Fazenda do Madeiro/Contagem. Em 18-NOV-1855, Antônio Victor declarou que possuía 60 alqueires de cultura e 80 de campos na Vargem do Lobo, divisando com Joaquim Soares Diniz, Adriano José da Costa, José Fernandes Peixoto, Francisco José Diniz, Maria Gomes e herdeiros, Mariana Rosa e herdeiros e Joaquim Venâncio Diniz. No Mapa de População de Contagem de 1831 consta: Antônio Victor da Silva Diniz, 35 anos, agricultor, sua mulher Florinda Maria da Costa, 30 anos e o filho Bernardo José da Silva Diniz, 7 anos e 3 escravos. Pais de BERNARDO JOSÉ DA SILVA DINIZ, nascido em 1824.

IV- JOAQUIM VENÂNCIO DA SILVA DINIZ, batizado em 6-NOV-1790 na Capela Nossa Senhora da Conceição do Sacco, de Rio Acima, tendo por padrinhos José Teixeira Rabelo de Oliveira, natural de Santa Bárbara e Maria Francisca da Silva Lima, natural de Curral del Rei, padre Luiz Correia de Almeida. Casado com ANA RODRIGUES DA CONCEIÇÃO, filha de Lourenço Rodrigues da Costa e Maria Ribeiro dos Santos, natural de Raposos. Residiam na Fazenda do Madeiro/Contagem. No Mapa de População de Contagem de 1831, consta Joaquim Venâncio da Silva Diniz, 41 anos, agricultor, sua mulher Ana Rodrigues da Conceição, 38 anos e os filhos; José da Silva Diniz, 20 anos; Joaquim Mariano, 15 anos; Maria Florentina, 13 anos/ Ana Celestina, 11 anos; Manoel, 7 anos; Francisco, 5 anos; Antônio, 3 anos, Clara, 8 meses e 7 escravos. O casal teve os seguintes filhos;

1(V)-MANOEL DA SILVA DINIZ, casado com FRANCISCA DE PAULA DINIZ MOREIRA, natural de Esmeraldas, filha do Major Domingos José Diniz Costa e Policena Maria de São Camilo, neta materna do Capitão José Nunes Moreira e Vitoriana Maria de São Camilo. Pais de DOMINGOS JOSÉ DINIZ, casado com ROMUALDINA DE MACÊDO E SILVA, filha de Romualdo José de Macedo Brochado e Maria Carolina Moreira de Macedo;

POLICENA MARIA DINIZ E SILVA, natural de Lavras/MG, nascida em 12-JUN-1855, batizada em 12-JUN-1855, tendo por padrinhos; Antônio José Diniz Coatá e Ana Rodrigues, casada em 23-JAN-1889, com ANTÔNIO ALVES DE OLIVEIRA, filho de Antônio Amâncio de Oliveira e Simplicia Carolina de Oliveira, está arquivado na Cúria de Mariana, o processo matrimonial 75.234 de 1888, procedente de Contagem, Antônio Alves de Oliveira e Policena Maria Diniz e Silva, consangüinidade 4º grau, porque a avó paterna de Antônio é irmã de Joaquim Francisco, bisavô paterno de Policena; ANTÔNIO JOSÉ DINIZ E SILVA, casado em 21-SET-1879, com MARIA CAROLINA DE SALES, filha de Francisco de Sales e Irene; MARIA CÂNDIDA DINIZ MOREIRA SOBRINHA, casada com seu primo JOAQUIM MARIANO DINIZ E SILVA, filho de Francisco da Silva Diniz e Maria Cândida Diniz Moreira; ANA CAROLINA DINIZ E SILVA, casada com FRANCISCO DINIZ MOREIRA, filho do Capitão Antônio Soares Diniz e Rita de Cássia Diniz; RITA ROMUALDINA DINIZ E SILVA, solteira; ROMUALDINA URCELINA DINIZ E SILVA, casada em 19-FEV-1890, com seu primo materno BELIZÁRIO DAMASCENO DINIZ MOREIRA, filho de João Damasceno Diniz Moreira e Pulcheria Maria Diniz; GIL PERES DINIZ E SILVA, casado em 11-JAN-1896 com MARIA DA CONCEIÇÃO DE SÃO JOSÉ, filha do T. C. Romualdo José de Macedo Brochado e Maria Carolina Moreira de Macedo; URCELINA DAS DÓRES DINIZ, casada em 21-JAN-1891 com CAMILO LUIZ DO PRADO, filho de Cândido do Prado e Ana Luiza do Prado; JOAQUIM DINIZ E SILVA, falecido com 13 anos; MARCOS DINIZ E SILVA, casado com MARIA MARTINS CORRÊA, natural de Cordisburgo/MG; JOAQUIM FELICIANO DA SILVA DINIZ, casado com BALDUINA MARIA DINIZ E SILVA, filha de Joaquim Mariano Diniz e Silva e Maria Cândida Moreira; MARIA AMÉLIA DAS MERCÊS, casada com JOSÉ PEDRO DE OLIVEIRA, filho de Francisco de Oliveira e Alexandrina Carolina de Oliveira; EMILIA EMILIANA DINIZ E SILVA, nascida em Contagem em 14-AGO-1883, casada em 12-OUT-1901 com FRANCISCO JOSÉ DINIZ, filho de Domingos José da Silva Diniz e Maria Rita Diniz e Souza, neto paterno de Francisco da Silva Diniz e Maria Cândida Moreira, neto materno de Ubaldo José de Souza Arruda e Maria Carolina de Camargos, bisneto paterno de (Maria Cândida) Major Domingos José Diniz Costa e Policena de São Camilo, bisneto materno de (Ubaldo) Silvério José de Souza Arruda e Rita de Paula, e de (Maria

Carolina) Joaquim Soares de Camargos e Joaquina Maria do Espírito Santo; MARIA, batizada em 6-set-1857, tendo por padrinhos; Antônio Domingues e Maria Clementina da Silva Diniz.

2(V)-FRANCISCO DA SILVA DINIZ, casado com MARIA CÂNDIDA DINIZ MOREIRA, Pais de CESÁRIO AUGUSTO DA SILVA DINIZ, casado em 1902 com ISOLITA ALBERTINA DA SILVA, filha de Joaquim Mariano da Silva Diniz e Mariana da Silva Diniz (Processo matrimonial 21.626 de 1902, arquivado em Mariana, Francisco, pai de Cesário é irmão de José da Silva Diniz, avô paterno de Isolita, ambos filhos de Joaquim Venâncio da Silva Diniz. Joaquim Venâncio, avô paterno de Cesário,, e bisavô paterno de Isolita, é irmão de Antônio Vitor, bisavô materno de de Isolita

3(V)-JOSÉ DA SILVA DINIZ, Pai de Joaquim Mariano da Silva Diniz, casado com Mariana Silva Diniz, estes pais de Isolita Albertina da Silva, casada com Cesário Augusto da Silva Diniz.

IV- MARIA FRANCISCA DE ASSIS, batizada em 30-OUT-1794 na Capela de Nossa Senhora da Conceição de Santo Antônio do Rio Acima, tendo por padrinhos o Padre Manoel Francisco da Silva Diniz, tio paterno e Clara Maria dos Prazeres, filha de Prudenciano, padre Antônio Pereira Jardim. Casada com o Comendador MANOEL ALVES DE MACÊDO BROCHADO, natural de Piranga/MG. Residiam em Contagem. O casal teve os seguintes filhos:

1(VI)-POLICENA GUILHERMINA DE MACÊDO, casada em 29-SET-1857 com PEDRO DE ALCÂNTARA DINIZ MOREIRA, natural de Esmeraldas, filho do Major Domingos José Diniz Costa e Policena Maria de São Camilo. Pais de PEDRO DE ALCÂNTARA DINIZ MOREIRA JÚNIOR, casado com ANA ROSALINA DINIZ COSTA, filha de Antônio José Diniz e Mariana Rosa de Lima.

2(VI)-SEVERIANO AUGUSTO DINIZ MOREIRA, casado com sua prima HELMIR MARIA DINIZ, filha de João Damasceno Diniz Moreira e Pulcheria Maria Diniz, neta materna de Francisco de Sales da Silva Diniz e Maria da Silva Diniz, bisneta materna de (Francisco de Sales) Joaquim Francisco da Silva Diniz e Mariana Rosa de Lima.

3(VI)-VIRGÍLIO CÉSAR DINIZ MOREIRA, casado com sua prima MADALENA DINIZ COSTA BELÉM, filha de Domingos José Diniz Costa Belém e Ana Cândida Diniz e Silva.

- 4(VI)-GLICÉRIA PETRINA DE ALCÂNTARA DINIZ, casada com seu primo paterno JOSÉ PEDRO DINIZ, filho de José Antônio Diniz e Rita de Cássia Moreira Diniz.
- 5(VI)-TIBURCINO AURELIANO DINIZ MOREIRA, casado em 23-MAIO-1907 com sua prima paterna FILOMENA MARIA DE JESUS MOREIRA, filha de Domingos José Diniz e Ana Joaquina Diniz Moreira.
- 6(VI)-VICTOR DINIZ MOREIRA, nascido em Contagem em 5-MAR-1870. Casado com sua prima materna PETRINA ACYLINA DINIZ, nascida em 29-MAIO-1872, filha de João Damasceno Diniz Moreira e Pulcheria Maria Diniz.
- 7(VI)-ACYLINO DINIZ MOREIRA, nascido em 19-JUN-1872, casado em 12-ABR-1902, casado com ALICE HORMEZINDA DINIZ MOREIRA, filha do Dr. Cassiano Nunes Moreira e Maria Francisca de São José. Casado 2ª vez em 26-FEV-1922 com SIMPLICIANA CORRÊA, filha de Manoel Faustino Corrêa Brandão e Natividade Josefina Corrêa Brandão, naturais de São Caetano, município de Mariana.
- 8(VI)-JOSÉ PEDRO DE ALCÂNTARA, casado em 12-SET-1908 com PETRINA MARIA DINIZ, filha de Antônio José Diniz e Maria Carolina de Sales.
- IV- EULÁLIA DA SILVA DINIZ, casada com CAMILO ALVES DE MACÊDO BROCHADO, irmão do Comendador Manoel Alves de Macedo Brochado. Residiam em Contagem. No mapa de população de Contagem de 1831, consta; Camilo Alves de Macedo Brochado, branco, 34 anos, negociante, sua mulher Eulália, 32 anos e os filhos Maria, 9 anos; Ana, 7 anos; Francisco, 5 anos; Rita, 3 anos, Mariana, 2 anos; Clara, 2 meses e 3 escravos.
- IV- ANA ANGÉLICA DE LIMA, falecida em 29-ABR-1869, casada com LEONEL MARTINS EIRAS (irmão de Francisca Isidora, casada com Joaquim Lúcio da Silveira), filho de Antônio Martins da Costa Eiras e Francisca Isidora da Silva Diniz ou Francisca Xavier do Vale, neto paterno de Antônio Martins Eiras e Ana Maria da Costa, neto materno de João Alves do Vale e Maria Isidora da Silva, bisneto materno de (Francisca Isidora) Alferes José Isidoro Pereira e Francisca Xavier da Silva, trineto materno de (João Isidoro) João Francisco e Ignez Francisca, e de (Francisca Xavier da Silva) Manoel Pinheiro Diniz e Cláudia de Azevedo e Silva. De acordo com o Censo de 1828 de Curral del Rei, LEONEL estava com 17 anos e morava seus pais e os irmãos: Herculano;

Francisco; Ana; Claudina e João na Fazenda do Calafate (hoje bairro de Belo Horizonte), sua irmã Francisca Isidora morava na mesma Fazenda com o marido Joaquim Lúcio da Silveira com seus filhos Clotildes e Lúcio.

- IV- JOÃO FRANCISCO DA SILVA DINIZ, falecido em Esmeraldas/MG, em 25-OUT-1911, com 82 anos. Residiam na Fazenda Serra Negra de Baixo. Casado em 4-JUN-1857 com AMBROSINA MOREIRA DINIZ, falecida em 28-AGO-1917, com 72 anos, na Fazenda Serra Negra, filha de Cândido Moreira da Silva e Delminda Maria de São Tiago, neta paterna de Apolinário Ferreira Pinto e Custódia Moreira da Silva, neta materna do Capitão Miguel José Fernandes da Silva, natural de Pitangui e Ana Felipa de São Tiago, pais do Desembargador Quintiliano José da Silva, foirmado pela Universidade e Coimbra, vice presidente da Província de Minas Gerais, de 1845 a 1847. Pais de MARIA AMBROSINA DINIZ, casada 1ª vez com JOAQUIM SOARES DINIZ, filho de Floriano Antônio Diniz Moreira e Ana Filisbina Diniz, casada 2ª vez com seu primo materno FRANCISCO DE PAULA DINIZ, filho de Francisco de Paula Cândido e Maria Amélia Diniz; Coronel JOSÉ LEOPOLDO DINIZ, falecido em 27-OUT-1955. residia na Fazenda Serra Negra, casado com MATILDE CAMPOLINA DE SÁ DINIZ, nascida em 20-SET-1872, filha do Capitão Manoel Ferreira de Sá e Guilhermina da Silva Campolina, neta paterna de Camilo Ferreira de Sá e Francisca Felizarda de Jesus, neta materna do Major Pacífico Caetano da Silva Campolina e Maria do Carmo Marques Ferreira; OLÍMPIA AUGUSTA DINIZ BARBOSA, casada com TEODORO BARBOSA DA SILVA, filho do Tenente Coronel Teodoro Barbosa\ da Silva e de sua 2ª mulher Angélica Silvina Moreira da Silva, Angélica Silvina, casou 2ª vez com o Dr. Inácio Antônio de Assis Martins – Visconde de Assis Martins; CÂNDIDO MOREIRA DINIZ, casado com MARIA DAS DÓRES MOREIRA DE MIRANDA, filha de Modesto Maria Pinto de Miranda e Maria Tertuliana Moreira, tetraneta paterna do Coronel José Feliciano Pinto Coelho da Cunha – Barão de Cocaís; CLOTIDES DINIZ, casada com seu primo paterno FRANCISCO DE SALES DINIZ (ATICO), filho de José Antônio Diniz e Rita de Cássia Diniz Moreira.

Filhos do 2º casamento de JOAQUIM FRANCISCO DA SILVA DINIZ, com MARIA GONÇALVES:

- IV- BÁRBARA JOAQUINA DA SILVA DINIZ. Casada com FRANCISCO MARTINS DA COSTA EIRAS (irmão de Francisca Isidora, casada com

Joaquim Lúcio da Silveira), filho de Antônio Martins da Costa Eiras e Francisca Isidora da Silva Diniz ou Francisca Xavier do Vale, neto paterno de Antônio Martins Eiras e Ana Maria da Costa, neto materno de João Alves do Vale e Maria Isidora da Silva, bisneto materno de (Maria Isidora) Alferes José Isidoro Pereira e Francisca Xavier da Silva, trineto materno de (José Isidoro) João Francisco e Ignez Francisca, e de (Francisca Xavier) Manoel Pinheiro Diniz e Cláudia de Azevedo e Silva. Em 1828, FRANCISCO tinha 16 e morava na Fazenda Calafate, hoje bairro de Belo Horizonte/MG.

- IV- JOÃO CLETO DA SILVA DINIZ. Casado com MARIANA JUSTINA CÂNDIDA DE JESUS, nascida em 1819, filha do Alferes Serafim Nogueira de Souza e Felisberta Justina. Residiam na Fazenda Engenho Nogueira. De acordo com o Censo de 1828 de Curral del Rei, MARIANA estava com 9 anos e residia na Fazenda do Engenho com seus pais e os irmãos: Antônio, 12 anos; Francisco, 10 anos; Delfina, 8 anos; Luiz, 7 anos; Delminda, 4 anos; Francisca, 2 anos e Joaquim, 1 mês.
- III- PADRE MANOEL FRANCISCO DA SILVA DINIZ. Nascido em 27-MAIO-1764 e falecido em 10-MAR-1837 em Contagem/MG. Ordenado padre em 1789. Natural da freguesia de Curral Del Rei (Belo Horizonte). Político de acentuada cultura, exercia a medicina prática e residiu na Fazenda da Pintado. Seu Testamento está arquivado na Casa de Borba Gato em Sabará (livro GT 93, folha 37v) e foi feito em Betim/MG em 10-DEZ-1836, na época seus pais já eram falecidos. Testamenteiros; 1º) seu filho José Cândido Dias Diniz; 2º) seu filho Joaquim Francisco Alves; 3º) seu sobrinho Manoel Ferreira da Silva. Abertura do Testamento em 10-MAR-1837. Declarou no testamento que por fragilidade da carne teve 3 filhos; Joaquim Francisco Alves; José Cândido Dias Diniz e Gregória (parda), casada com José Celestino das Neves, aos quais nomeou herdeiros. Pediu missas para sua alma, dos pais, dos escravos e parentes falecidos. Deixou esmolas para as capelas de Betim e Contagem. No censo de 1831 de Contagem, consta o padre Manoel Francisco Dias Diniz, com 67 anos; o exposto José Cândido, branco com 15 anos; a exposta Carlota, branca, 9 anos; a liberta Gregória, parda 15 anos, solteira e os escravos pretos e roceiros Manoel, 50 anos, José, 44 anos e João, 40 anos. Naquela época o exposto era a criança deixada na porta de uma casa pela mãe e mascarava a origem, por isto o Padre Manoel, declarou no testamento que José Cândido e Gregória eram seus filhos naturais, e com relação a Carlota ele não mencionou nada, talvez a mesma já tivesse falecido, pois estaria

com 20 anos, filhos de suas relações com escravas por fragilidade da carne, de acordo com seu testamento;

1(IV)-JOAQUIM FRANCISCO ALVES

2(IV)-JOSÉ CÂNDIDO DIAS DINIZ

3(IV)-GREGÓRIA, casada com JOSÉ CALISTO CELESTINO NEVES, moradores em Contagem.

III- FRANCISCO DE ASSIS E SILVA, nascido em 1765. Falecido em Contagem. Casado com JACINTA DE ASSIS. No Mapa de População de 1831 de Contagem, consta: Francisco de Assis e Silva, branco, 66 anos, viúvo, agricultor; Rita, 16 anos, solteira; Carlota, branca, 13 anos, solteira e 11 escravos. O casal teve os seguintes filhos:

1(IV)-ESCOLÁSTICA JACINTA DE ASSIS E SILVA, que segue.

2(IV)-CLÁUDIA JACINTA DE ASSIS E SILVA, que segue.

3(IV)-FRANCISCO DE ASSIS E SILVA, que segue.

IV- ESCOLÁSTICA JACINTA DE ASSIS E SILVA, casada com PEREGRINO DE PAULA VARELA. O casal teve os seguintes filhos:

1(V)-PEREGRINO DE PAULA VARELA JÚNIOR, casado com HERCULINA FERREIRA DA LUZ, nascida em 8-NOV-1851, filha de Francisco Ferreira da Luz e Clotilde Isidora da Silveira, neta paterna do português José Ferreira da Luz e Cristina Gervina da Fonseca, neta materna de Joaquim Lúcio da Silveira e Francisca Isidora da Silva Diniz, bisneta materna de (Joaquim Lúcio) Manoel da Silveira e Almeida e Eulália Maria Joaquina, e de (Francisca Isidora) Antônio Martins da Costa Eiras e Francisca Isidora ou Francisca Xavier do Vale. No Mapa de População de 1831 de Contagem consta: Peregrino de Paula Varela, branco, 31 anos, negociante, sua mulher Escolástica Jacinta, 29 anos e os filhos Maria, 8 anos; Manoel, 6 anos; Ana, 4 anos e 4 escravos. Pais de MARIA VITALINA DE SÃO JOSÉ, batizada em 28-DEZ-1875, tendo por padrinhos Elidio Ferreira da Luz e Camila Cândida de Jesus, casada com DOMINGOS DINIZ COSTA, filho de Domingos José Diniz e Ana Joaquina Diniz, neto paterno de Valentim José Diniz e Delfina Diniz, neto materno do Major Domingos José Diniz Costa e Policena Maria de São Camilo; ANA, batizada em 17-AGO-1880, tendo por padrinhos Joaquim Ferreira da Luz e Maria Ferreira; ANA, batizada em 8-AGO-1882, tendo por padrinhos Joaquim Peregrino Varela e Maria Joaquina Gonçalves; JOAQUIM,

nascido em 24-OUT-1884, batizado em 6-NOV-1884, tendo por padrinhos Severiano Augusto Diniz Moreira e Belmira Maira Diniz Moreira; HERCULINA, nascida em 2-JAN-1887, batizada em 15-JAN-1887, tendo por padrinhos João Gualberto de Jesus e Maria Regina Soares.

2(V)-FRANCISCO DAS CHAGAS VARELA, casado com sua sobrinha FLÁVIA DOMITILES. Pais de MARIA GUILHERMINA DE SÃO JOSÉ, casada em 22-JAN-1916 com ARTUR DINIZ, filho de João Damasceno Diniz Moreira e Pulcheria Maria Diniz.

3(V)-MARIA GUILHERMINA, casada com FRANCISCO COSTA.

4(V)-ANA, casada com JACINTO FERREIRA DA SILVA (PACA).

5(V)-RITA ESCOLÁSTICA, casada.

6(V)-JOSÉ PEREGRINO VARELA, casado em 23-MAR-1858 com MARIA ALEXANDRINA DE LIMA, testemunhas; Romualdo José de Macedo e Maximiliano Nunes Moreira.

7(V)-JOÃO PEREGRINO VARELA, casado.

8(V)-MANOEL BENICIO VARELA, casado com sua prima ANA.

9(V)-JOAQUIM PEREGRINO VARELA, casado com MARIA DE SÃO JOSÉ.

10(V)-ESCOLÁSTICA CESARINA DE ASSIS, casada em 3-ABR-1860, com LUIZ GONÇALVES DE SOUZA, filho de João Manoel de Souza e Ana Joaquina Gonçalves, natural de Curral Del Rei, morador em Pará de Minas, testemunhas; Romualdo José Macedo e Pedro Alcântara Diniz Moreira, padre Francisco de Paula Silva

IV- CLÁUDIA JACINTA DE ASSIS E SILVA, casada com FRANCISCO DE PAULA VARELA. No Mapa de População de 1831 de Contagem, consta: Francisco de Paula Varela, branco, negociante, 29 anos, sua mulher Cláudia Jacinta de Assis, 26 anos e os filhos: Maria, 7 anos; Francisco, 6 anos; Jacinta, 5 anos; Maria Joaquina, 3 anos; Manoel, 6 meses e 6 escravos. O casal teve os seguintes filhos:

1(V)-FRANCISCO DE PAULA VARELA, casado com RITA NERY DE MELO.

2(V)-QUINTILIANO DE PAULA VARELA, faleceu solteiro.

3(V)-MANOEL FURTADO VARELA

4(V)-ANA.

- IV- FRANCISCO DE ASSIS E SILVA, casado com ANA JOAQUINA DE LIMA, filha de Ignácio Francisco Dias e Úrsula Joaquina de Lima, neta paterna de Manoel Francisco Dias e Josefa Maria da Silva, neta materna de João Gonçalves de Lima e Maria Teresa. No Mapa de População de 1831 de Contagem, consta Francisco de Assis e Silva, branco, 23 anos, roceiro, sua mulher Ana Joaquina de Lima, 24 anos e Silvéria, crioula liberta com 48 anos.
- III- JOSEFA MARIA DE JESUS, casada com MANOEL JOSÉ DA SILVA CAMPOS, filho de Manoel José da Silva e Guiomar Maria de Miranda, ambos naturais de Porto/Portugal. Dos filhos deste casal português, só consta que emigrou para o Brasil, o filho Manoel José da Silva Campos. Manoel José da Silva Campos, após haver prestado os serviços militares em sua pátria veio para o Brasil, nos meados do século 18, indo para Contagem/MG. Em Contagem, casou e morou na Fazenda do Pintado, local onde também faleceu e onde nasceram todos seus filhos. O casal teve os seguintes filhos:
- 1(IV)-MANOEL JOSÉ DE CAMPOS, que segue.
- 2(IV)-JOAQUIM JOSÉ DA SILVA CAMPOS, casado com FLORIANA CARNEIRO. Residiam em Pará de Minas. Pais de: MANOEL JOSÉ DE CAMPOS, casado; MIZAEEL JOSÉ DE CAMPOS, casado; JOÃO DA SILVA CAMPOS, casado; JOSEFA, casada com CUSTÓDIO PINHEIRO.
- 3(IV)-ANTÔNIO JOSÉ CAMPOS, falecido solteiro.
- 4(IV)-JOSÉ LEANDRO DA SILVA CAMPOS, casado com BALBINA MARTINS. Residiu e faleceu em Betim/MG. Pais de JOAQUIM JOSÉ DA SILVA CAMPOS, casado com LUIZA; JOSÉ JULIÃO DA SILVA CAMPOS, casado com MARIA MARTINS; FRANCISCO CÂNCIO CAMPOS, falecido solteiro; MARIA, falecida solteira; CUSTÓDIA, falecida solteira.
- 5(IV)-FRANCISCO DA SILVA CAMPOS, casado. Residiu e faleceu em São Gonçalo do Pará/MG. Sem geração.
- 6(IV)-DESIDÉRIO DA SILVA CAMPOS, que segue.
- 7(IV)-ALEXANDRE JOSÉ CAMPOS, casado com JÚLIA DE AVELAR. Residiam em Inhaunas/Sete Lagoas, onde faleceram. Pais de JOAQUIM JOSÉ DE CAMPOS, casado com filha de Estanislau Luiz Moreira.
- 8(IV)MARIA PRUDENTE, casada com o G.M. FRANCISCO ANTÔNIO DA COSTA.

9(IV)SUZANA, casada com FRANCISCO DE PAULA.

10(IV)ANA RITA, casada com MIGUEL ANTÔNIO DA FONSECA

IV- MANOEL JOSÉ DE CAMPOS, nascido em 1780. Falecido em 30-AGO-1855. Casado com RITA CLARA DE JESUS, filha do Alferes Manoel Francisco Alves, natural da freguesia de Reclame da Bréa, Província do Minho, Arcebispado de Braga, falecido em 1828 e Maria Teresa de Lima, natural de Raposos/MG, falecida em 8-DEZ-1825, neta paterna de Pedro Alves Carqueijo e Teresa Fernandes Salgueiro O casal Manoel Francisco e Maria Teresa de Lima residia na Fazenda Serra Negra em Betim, comprada de Custódio Nogueira Duarte, depois foi residir na Fazenda Boa Esperança em Betim. Na Fazenda Boa Esperança faleceu Manoel Francisco Alves, com 111 anos, em 16-OUT-1825, deixando numerosa descendência. O testamento de Maria Teresa de Lima está arquivado na Cúria de Belo Horizonte, transcrito à folha 96 do Livro 1 de Testamentos, foi escrito em 26-JUN-1825 por Manoel Alves Macedo, tendo por testemunhas: Manoel João da Costa; Felipe Neri de Melo; Alexandre Gonçalves de Araújo, Antônio Rodrigues Chaves; Joaquim Manoel da Silveira; Padre Luiz Honorato da Silva. Maria Teresa declarou que tinha o enjeitado Joaquim Francisco Alves. Residiam na Fazenda da Serra da Boa Esperança, no local denominado Martins, freguesia de Capela Nova de Betim/MG. O casal teve os seguintes filhos:

1(V)-JUSTINA, nascida em 1809 e falecida menor.

2(V)-CAPITÃO JOSÉ NARCISO DE CAMPOS, nascido em 19-MAR-1810, falecido em janeiro de 1883, casado 1ª vez com CARLOTA DE FREITAS e 2ª vez com MARIA LUIZA, Residia na Fazenda Bento Martins/Contagem. Filhos do 1º casamento com Carlota:

1(VI)-JOSÉ NARCISO DE CAMPOS FILHO, casado 1ª vez com sua parente de Pará de Minas, VIRGILINA DE ALMEIDA, pais de ELVIRA e 2ª vez com ANTONIA CASTORINA, pais de JOSÉ.

2(VI)-MARIA CARLOTA DE FREITAS, casada com seu parente MANOEL FERREIRA DINIZ, residiam na Fazenda do Canal em Contagem. Pais de: CARLOTA FLORIANA DE FREITAS, casada com JOSÉ MARIA DA COSTA; MARIA FILISBINA DE JESUS, casada com JOSÉ ROMUALDO PEREIRA DE FREITAS; FLORIANA MARIA DE JESUS, casada com JOSÉ MARIA DA COSTA, viúvo de sua irmã Carlota; MANOEL FERREIRA DINIZ, nascido em 2-MAIO-1857, casado em abril de 1884 com ANA

CUSTÓDIA DE FREITAS; LEONOR DA FONSECA CAMPOS, casada com seu primo materno CHRISPIM JOSÉ DE CAMPOS; JOSÉ, falecido menor; THADEU PINHEIRO DINIZ, casado com sua prima paterna JOSINA; VIRGÍNIA, falecida menor; ANTÔNIO FERREIRA DA SILVA, casado com MARIA FLAUSINA MAIA; VIRGÍNIA ESTEFÂNIA DE FREITAS, casada com JOAQUIM AFONSO CAMPOS; CARLOTA DA CONCEIÇÃO, casada com seu primo ANTÔNIO PINHEIRO DA SILVA; RITA, falecida mocinha; ANA CARLOTA DE FREITAS, casada com BERNARDINO LUIZ GOMES; JOSÉ PINHEIRO DINIZ, casado com MARIA AUGUSTA. Está arquivado na Cúria de Mariana o processo matrimonial 117708 de 1884, procedente de Contagem dos Oradores Manoel Ferreira Diniz Júnior e Ana Custódia de Freitas, ele filho de Manoel Ferreira Diniz e Maria Carlota de Freitas, neto paterno de Antônio Ferreira da Silva e Maria Filisbina da Silva, neto materno de José Narciso Campos e Carlota Maria de Freitas, ela filha de José Ferreira da Silva e Maria Custódia de Freitas, neta paterna de Manoel Ferreira da Silva e Maria Luiza Diniz, neta materna de Manoel José de Freitas e Luiza, impedimento de 3º grau, Antônio Ferreira da Silva, avô paterno da oradora é irmão de Carlota Maria de Freitas, avó materna do orador, filhos de Manoel José de Freitas.

3(VI)-JOAQUIM NARCISO DE FREITAS CAMPOS, casado com ANA ROSA DE FREITAS, residiam no Rola Moça/Contagem. Pais de: MARIA RITA DE JESUS, casada em 1890 com LUIZ ALVES DE MELO; JOÃO NARCISO DE FREITAS, nascido em maio de 1872; ANTÔNIO NARCISO DE FREITAS, nascido em 1874, casado em 1897 com MARIA JOSÉ; ROMUALDA ROSA, nascida em 1876, casada com RODRIGO ROQUE BRAGA; PEDRO NARCISO DE CAMPOS; CARLOTA DE FREITAS, nascida em 1883, casada com MANOEL JOSÉ DE CAMPOS NETO.

Filhos do 2º casamento com MARIA LUIZA:

4(VI)-GUSTAVO NARCISO DE FREITAS CAMPOS, falecido solteiro.

5(VI)-BENVINDO NARCISO DE FREITAS CAMPOS, falecido solteiro.

- 6(VI)-ANTÔNIO NARCISO DE FREITAS CAMPOS, falecido solteiro.
- 7(VI)-DÂMASO NARCISO DE FREITAS CAMPOS, falecido solteiro.
- 8(VI)-FRANCISCO NARCISO DE FREITAS CAMPOS, falecido solteiro.
- 9(VI)-MANOEL NARCISO DE FREITAS CAMPOS, falecido solteiro.
- 10(VI)-JOSÉ NARCISO DE FREITAS CAMPOS, falecido solteiro.
- 11(VI)-JOÃO NARCISO DE FREITAS CAMPOS, falecido solteiro.
- 12(VI)-MARIA RITA, casada com ANTÔNIO FERREIRA DE FREITAS, sem geração.
- 13(VI)-POLICENA ALEXANDRINA DE FREITAS, casada com seu primo paterno João Ferreira Mendes, sem geração.
- 14(VI)-ANA, falecida solteira.
- 3(V)-CLARA EUFROSINA DE JESUS, nascida em 1812 e falecida em 1880. Casada com MANOEL CORREA LOURENÇO. Residiam em Betim. O casal teve os seguintes filhos:
- 1(VI)-MARIANA CLARA DE JESUS, falecida solteira.
- 2(VI)-MARIA, falecida solteira.
- 3(VI)-MANOEL CORREA CAMPOS, falecido solteiro.
- 4(VI)-FRANCISCO CORREA CAMPOS, casado com MARIA CARMELINA DE JESUS. Pais de DOMINGOS; MARIA e GUILHERMINA.
- 4(V)-Capitão FRANCISCO DE PAULA CAMPOS, nascido em 2-ABR-1814, casado com sua prima MARIA MIQUELINA DO AMOR DIVINO. Residiam em Itabira do Mato Dentro/MG. Pais um filho único.
- 5(V)-MANOEL, falecido menor.
- 6(V)-Capitão JOAQUIM JOSÉ DE CAMPOS, nascido em 16-ABR-1916 na Fazenda Serra da Boa Esperança/Betim e falecido em sua fazenda Mato Grosso/Contagem e coincidentemente sua filha Maria Jacinta de Jesus, que estava doente, faleceu 2 horas depois na Fazenda Serra da Boa Esperança, que distava meia légua, foram sepultados no mesmo dia na Matriz de Betim. Casado em janeiro de 1842 com sua prima materna MARIA CÂNDIDA DE JESUS,

nascida em 20-JAN-1826, filha única de Pedro Alves de Alcântara e Jacinta Cândida de Jesus. O casal teve os seguintes filhos:

- 1(VI)-SEVERIANO JOSÉ DE CAMPOS, nascido em 22-NOV-1842, falecido em 1-ABR-1900, casado em 30-JUL-1861 com MARIA ANGÉLICA MOREIRA, filha de Antônio Joaquim Rodrigues e Maria Angélica Moreira. Residiam na Fazenda Boa Esperança em Betim, onde nasceram seus filhos: ANTÔNIO RODRIGUES MOREIRA, nascido em 27-AGO-1866; JOAQUIM MARTINHO CAMPOS, nascido em 25-NOV-1868, casado em 15-JUN-1896 com DOMETILA MARIA DE JESUS; JACINTA CÂNDIDA DE JESUS, nascida em 14-MAR-1871, casada em 26-JUL-1888 com JOSÉ FERREIRA REIS; MARIA JOSÉ DE NAZARETH, nascida em 14-MAR-1873, casada em maio de 1889 com VIGILATO JOSÉ DOS ANJOS.
- 2(VI)-MARIA JACINTA DE JESUS, nascida em janeiro de 1844, falecida na Fazenda Boa Esperança em 21-MAR-1884, 2 horas após a morte de seu pai. Casada com ANTÔNIO JOAQUIM RODRIGUES. Sem geração.
- 3(VI)-IGNÁCIO, nascido em 1848, falecido em 1854.
- 4(VI)-EMÍLIA, nascida em 1850, falecida em 1854.
- 5(VI)-GUILHERMINA, nascida em 1852, falecida em 1854. Guilhermina e seus irmãos Ignácio e Emília, falecidos em 1854, foram vítimas de uma epidemia que ocorreu naquele ano, atacando a laringe (seria CLUPE ?).
- 6(VI)-IGNÁCIO DE SOUZA CAMPOS, nascido em 28-JUN-1854. Casado em 28-JUL-1877 com sua parente AMÉLIA ALVES DE ABREU, filha de Fortunato Justiniano de Moraes e Rita Flausina de Abreu, neta materna do Tenente Coronel João Francisco Alves Contagem e Maria Isabel de Abreu e Silva, bisneta materna (João Francisco) Manoel Francisco Alves e Maria Teresa de Lima, e de (Maria Isabel) Martinho Alves da Silva e Isabel Jacinta de Oliveira. Residiam na Fazenda Boa Esperança e em 1887 mudaram para Rio Manso/MG. Pais de MARIA CÂNDIDA DE ABREU, nascida em 14-MAR-1882; PEDRO, nascido em 13-JUN-1884; RITA, nascida em 14-ABR-1886; FORTUNATO, nascido em 13-ABR-1888; ZULMIRA, nascida em 31-JAN-1892; AMÉLIA, nascida em 2-MAIO-1894; ARTUR, nascido em 14-JUN-1897; MARIA, nascida em 14-SET-1899.

- 7(VI)-JOSÉ PEDRO DE SOUZA CAMPOS, nascido em 9-ABR-1857. Casado em 29-ABR-1885 com sua parente ADELAIDE ALVES DE ABREU, nascida em 24-MAIO-1870, filha de Henrique Ferreira Vilaça e Francisca Alves de Abreu, neta materna do Tenente Coronel João Francisco Alves Contagem e Maria Isabel de Abreu, bisneta materna de (João Francisco) Manoel Francisco Alves e Maria Teresa de Lima, e de (Maria Isabel) Martinho Alves da Silva e Isabel Jacinta de Oliveira. Foi tropeiro e depois se dedicou à lavoura na Fazenda do Capão da Serra da Boa Esperança/Betim. Pais de ALCINA ALVES CAMPOS, nascida em 22-AGO-1886; JOSÉ JOAQUIM DE CAMPOS, nascido em 5-MAIO-1888; HERCILIA ALVES CAMPOS, nascida em 6-MAIO-1889; PEDRO ALVES CAMPOS, nascido em 4-JUL-1891; DOLORES, nascida em 3-AGO-1893, falecida em Bonfim/MG EM 17-JAN-1897; ZULMIRA ALVES CAMPOS, nascida em 26-MAR-1895; ARTUR ALVES CAMPOS, nascido em 17-OUT-1896; HENRIQUE ALVES CAMPOS, nascido em 9-ABR-1899.
- 8(VI)-SIMPHRONIO DE SOUZA CAMPOS, nascido em 1-MAR-1859. Casado na Igreja Nossa Senhora do Rosário de Sabará em 6-JUN-1886 com AMBROSINA LAURINDA, natural de Ouro Preto, filha de Agostinho José da Silva e Miquelina Henriqueta do Carmo. Foi Promotor Público em Sabará e Entre Rios. Pais de HERCILIA DA SILVA CAMPOS, nascida em Sabará em 20-JUN-1897.
- 9(VI)-ARTHUR ALVES DE ALCÂNTARA CAMPOS, nascido em 1-DEZ-1865, batizado em Contagem em 6-JAN-1866. Casado em Entre Rios/MG em 20-JUN-1891 com sua parente ADELAIDE DE OLIVEIRA E SOUZA, nascida na Fazenda de Salto em 25-SET-1865, filha do Major Juscelino Pacheco de Souza e Malvina Felisbina de Oliveira, neta materna do Tenente Coronel Francisco Ribeiro da Silva e Leocádia Filisbina de Oliveira, bisneta materna de (Francisco Ribeiro da Silva) Capitão João Ribeiro da Silva, nascido e batizado em Santana do Sobreiro ou Paraopeba e Ana Felizarda de Oliveira, e de (Leocádia) Tenente Coronel Joaquim Pacheco da Silva Leão e Reynalda Cândida de Oliveira. Residiam na Fazenda Santa Cruz, em Entre Rios, onde nasceram seus dois últimos filhos. Arthur aprendeu a ler e escrever na Escola Pública de Piedade do Paraopeba. Estudou na Escola Normal

de Sabará. Requereu em 1887, Licença de farmacêutico pratico para Contagem, que lhe foi concedida em 12-JAN-1888. Trabalhou em farmácias de Sabará, Bonfim, Cuibá e Corumbá. Em 1882 mudou para Entre Rios/MG onde abriu uma farmácia e foi Adjunto do Promotor Público, Vice Presidente da Câmara, Inspetor Escolar e Promotor de Justiça de 1896 a 1898. É o autor do livro “Traços Genealógicos/Livro de Família”, editado em 1900 e do qual extraímos dados das famílias Campos e Gonçalves de Lima. O casal teve a filha única; MARIA DA ANUNCIAÇÃO CAMPOS, nascida em 25-MAR-1892, em Entre Rios, batizada em 21-ABR-1892, pelo padre Antônio da Silva Leão, tendo por padrinhos o avô materno Joscelino Pacheco de Souza e Maria Cândida de Jesus, avó paterna, representada por Malvina Filisbina de Oliveira, avó materna.

7(V)-MARIA JOAQUINA DE LIMA, nascida em 1817, falecida em julho de 1890. casada com FRANCISCO FERREIRA OU NOGUEIRA MENDES, filho de Sebastião Ferreira Mendes e Custódia Maria Nogueira Duarte, neto materno de Bernardo Nogueira Duarte, bisneto materno (Bernardo Nogueira Mendes) João Nogueira Duarte Clara Maria de Assumpção. Residiam em Capela Nova de Betim/MG. O casal teve os seguintes filhos:

1(VI)-JOÃO FRANCISCO MENDES, casado com sua prima POLICENA ALEXANDRINA DE FREITAS CAMPOS, sem geração.

2(VI)-MARIA NOGUEIRA MENDES, casada com JESUINO RODRIGUES GOMES. Pais de NARCISA, casada com FRANCISCO PEDRO; JOVELINA, casada com JOSÉ ILIDIO.

3(VI)-CUSTÓDIA MARIA NOGUEIRA, que segue.

4(VI)-RITA NOGUEIRA, que segue.

5(VI)-CAROLINA NOGUEIRA, casada com JOSÉ LUIZ PRADO. Sem geração

6(VI)-JOÃO FRANCISCO MENDES, casado em 1891 com sua prima materna POLICENA ALEXANDRINA DE FREITAS CAMPOS. Sem geração.

VI- CUSTÓDIA MARIA NOGUEIRA, casada com ANTÔNIO FRANCISCO FRANÇA. O casal teve os seguintes filhos:

- 1(VII)- ANTÔNIO, batizado na Fazenda Boa Esperança em 18-JAN-1864, tendo por padrinhos Antônio Luiz Gomes e Maria Madalena, padre Francisco de Paula Silva.
 - 2(VII)- ANTÔNIO CUSTÓDIO FRANÇA, batizado em 18-FEV-1868, tendo por padrinhos João Rodrigues Ribeiro e Francisca Joaquina da Mota, padre Francisco de Paula Silva. Casado com FRANCISCA GOMES LOBATO.
 - 3(VII)- JOSÉ FRANÇA NOGUEIRA, batizado em 7-FEV-1870, tendo por padrinhos José Ferreira da Silva e Maria Custódia de Freitas. Casado com sua parente ANA CLARA DE JESUS.
 - 4(VII)- JOÃO NOGUEIRA FRANÇA, batizado na Fazenda Boa Esperança em 30-SET-1864, tendo por padrinhos João Nogueira Mendes, padre Cassimiro Moreira Barbosa, casado com VIRGILINA.
 - 5(VII)- FRANCISCO FRANÇA, solteiro.
 - 6(VII)- MANOELA NOGUEIRA, solteira.
- VI- RITA NOGUEIRA, falecida em 11-DEZ-1894. Casada com FRANCISCO MOREIRA DE OLIVEIRA PAIVA. O casal teve os seguintes filhos:
- 1(VII)- LAURINDO NOGUEIRA MENDES, casado com MARIA FRANÇA ou MARIA ROSA DE JESUS. Pais de : JOSÉ, nascido em 22-ABR-1895, batizado em 24-JUN-1895, tendo por padrinhos Francisco Máximo de Oliveira e Mariana Rosa de Jesus; MIGUEL, nascido em 2-MAR-1901, batizado em 19-MAIO-1901, tendo por padrinhos Horácio Francisco França e Josefina Moreira de Oliveira.
 - 2(VII)- JOSEFINA MOREIRA DE OLIVEIRA, casada com AUGUSTO RODRIGUES DA SILVA.
 - 3(VII)- JOSÉ MOREIRA DE OLIVEIRA.
 - 4(VII)- MARIA MOREIRA DE OLIVEIRA.
- 8(V)-Capitão MANOEL FRANCISCO CAMPOS, nascido em 19-MAR-1819. Falecido em 19-JUN-1897. Casado com sua parente MARIA CUSTÓDIA DE FREITAS, falecida em 19-JUL-1890. Foi Subdelegado de Polícia e Juiz de Paz. Residiam em Contagem. O casal teve os seguintes filhos:
- 1(VI)-IZAIAS, falecido menor.
 - 2(VI)-IZAIAS FERREIRA CAMPOS, nascido em 16-ABR-1848. Casado em 28-JUN-1870 com LEOPOLDINA MARIA DE FREITAS. O casal teve os seguintes filhos:

- 1(VII)-CRISTIANA MARIA DE JESUS, nascida em 15-MAR-1871.
- 2(VII)-FARNESI, nascido em 4-SET-1872, falecido com 4 anos.
- 3(VII)-THEÓFILO, nascido em 27-DEZ-1873, falecido menor.
- 4(VII)-DOMENCIANO FERREIRA CAMPOS, nascido em 15-SET-1875, casado com NICOLINA.
- 5(VII)-MARIA EMÍLIA DE JESUS, nascida em 20-AGO-1877.
Casada em 14-JUL-1894, com seu primo ANTÔNIO DE ALMEIDA PACHECO.
- 6(VII)-ERNESTINA MARIA DE JESUS, nascida em 14-JUN-1879.
- 7(VII)-EMÍLIO FERREIRA CAMPOS, nascido em 21-MAIO-1881.
- 8(VII)-AFONSO FERREIRA CAMPOS, nascido em 6-OUT-1883.
- 9(VII)-PRESCILIANA MARIA DA CONCEIÇÃO, nascida em 6-JUL-1886.
- 10(VII)-TEODOLINA, nascida em 1888, falecida com 4 meses.
- 11(VII)-DEODORO FERREIRA CAMPOS, nascido em 23-DEZ-1889.
- 12(VII)-ALFREDO FERREIRA CAMPOS, nascido em 21-SET-1891.
- 13(VII)-RODOLFO FERREIRA CAMPOS, nascido em 15-SET-1894.
- 3(VI)-POLICENO FERREIRA CAMPOS, nascido em 10-DEZ-1850.
Casado em 17-JUL-1875 com RITA VICÊNCIA DE FREITAS.
Residiam em Contagem. O casal teve os seguintes filhos:
 - 1(VII)-MANOEL JOSÉ DE CAMPOS NETO, nascido em 13-NOV-1875. Casado com CARLOTA DE FREITAS.
 - 2(VII)-FARNESI FERREIRA CAMPOS, nascido em 6-ABR-1878.
 - 3(VII)-ANTÔNIO FERREIRA CAMPOS, nascido em 18-JUN-1880.
 - 4(VII)-JOÃO DE DEUS FERREIRA DE CAMPOS, nascido em 21-JUN-1882.
 - 5(VII)-PAULO, nascido e falecido em 1884.
 - 6(VII)-VICÊNCIA MARIA DE JESUS, nascida em junho de 1888.
 - 7(VII)-MARIA CUSTÓDIA DE JESUS, nascida em 28-AGO-1888.
 - 8(VII)-RITA, nascida em 1889, falecida menor.
 - 9(VII)-RITA CUSTÓDIA DE FREITAS, nascida em 1891.

- 10(VII)-JOSÉ, nascido em 18-MAIO-1894.
- 4(VI)-VIRGINIA, faleceu com 2 anos.
- 5(VI)-FABRICIO FERREIRA CAMPOS, nascido em 22-MAR-1859.
Casado em novembro de 1883 com sua prima materna ADELAIDE MARIA DE FREITAS. Residiam em Contagem. Pais de BLANDINA; LAFAYETA; MARIA; ORCHISA; FLÁVIO, falecido menor; EMÍLIA e FLÁVIO
- 9(V)-RITA CLARA DE JESUS, falecida solteira em janeiro de 1900.
- 10(V)-ANTÔNIO JOSÉ DE CAMPOS, faleceu solteiro.
- 11(V)-ANA ANGÉLICA, nascida em 1822. Casada com o português JOSÉ DE ALMEIDA PACHECO. Residiam em Betim. O casal teve os seguintes filhos:
- 1(VI)-JOSÉ DE ALMEIDA PACHECO FILHO, casado com ANA PINTO DE PAIVA. Residiam em Betim. Pais de AFONSO; ROMUALDO; DOMINGOS; PEDRO.
- 2(VI)-JOÃO DE ALMEIDA PACHECO, casado com CARLOTA GONÇALVES FRANCO. Residiam em Betim. Pais de MARIA; CONCEIÇÃO; JOSÉ DE ALMEIDA PACHECO.
- 12(V)-HERCULINO JOSÉ DE CAMPOS, falecido menor.
- 13(V)-RITA CLARA DE JESUS (FILHA). Casada com o português JOSÉ DE ALMEIDA PACHECO, viúvo de sua irmã Ana Angélica, falecida em 30-AGO-1885. O casal teve os seguintes filhos:
- 1(VI)-JUSTO DE ALMEIDA PACHECO, nascido em 1860. Falecido solteiro em 15-JUL-1886.
- 2(VI)-ALFREDO DE ALMEIDA PACHECO, nascido em agosto de 1864. Casado com JOSINA DE FREITAS.
- 3(VI)-RITA, falecida menor..
- 4(VI)-ANTÔNIO DE ALMEIDA PACHECO, nascido em julho de 1868. Casado em 1894 com MARIA EMÍLIA. Pais de RITA;e DEOLINDO.
- 5(VI)-ADELAIDE AUGUSTA DE ALMEIDA, nascida em 23-OUT-1859.Falecida em 1897. Casada em 15-JUL-1885 com ANTÔNIO DOMINGUES DE OLIVEIRA. Pais de VIRGILINA; JUSTO; JOSÉ; JOÃO; ANTÔNIO; JORGE.
- 6(VI)-AMÉLIA JACINTA DE ALMEIDA, nascida em 4-MAIO-1871. Casada em setembro de 1889 com JOSÉ FERREIRA DE FREITAS. Residiam em Contagem. Pais de JOSÉ; JOÃO; RITA.

- 7(VI)-RITA CLARA DE ALMEIDA, nascida em março de 1875. Casada em setembro de 1894 com JOSÉ PINTO DE ALMEIDA. Pais de JOSÉ; RITA.
- 8(VI)-JOSEFINA LEOPOLDINA DE ALMEIDA, nascida em 23-OUT-1862.
- 9(VI)-ANA ANGÉLICA DE ALMEIDA, nascida em 1867. Casada em fevereiro de 1897 com JOSÉ FERREIRA DA SILVA REIS.
- 10(VI)-MARIA RITA DE ALMEIDA, nascida em 10-MAR-1873
- 14(V)-CAROLINA ROSA DE LIMA, casada com DOMINGOS VICENTE FERREIRA. Sem geração.
- 15(V)-JOÃO JOSÉ CAMPOS, nascido em 1826. Falecido menor
- 16(V)-Capitão DOMINGOS JOSÉ DE CAMPOS, nascido em setembro 1826. Casado em 16-SET-1856 em Lavras/MG, com MARIA JOSÉ DE NAZARETH (descendente de Amador Bueno- O Aclamado, livro 6 – 1944 – Anuário Genealógico Brasileiro, folha 90), natural de Lavras, filha de José Joaquim Pedroso e Reginalda Maria de Jesus. Dedicou-se à lavoura e residiu em Betim. O casal teve os seguintes filhos:
- 1(VI)-JOAQUIM AFONSO CAMPOS, nascido na freguesia de Perdões de Lavras/MG, em 18-MAIO-1858. Casado em Betim, onde residia, com sua parente VIRGÍNIA ESTEFÂNIA DE FREITAS. Pais de JOSÉ; MARIA; ANA; JOAQUIM; PEDRO; ALEIXO; ADELINA.
- 2(VI)-MARIA, nascida em 18-OUT-1859, falecida menor Perdões/MG.
- 3(VI)-AFONSA MARIA DE JESUS, nascida em 15-DEZ-1867. Casada em novembro de 1888 com ANTÔNIO JOSÉ DE MENEZES. Pais de JOSÉ; PEDRO; JOSEFINA; OLÍMPIO; SILVINA; MARIA.
- 4(VI)-JOSÉ AFONSO CAMPOS, nascido em 30-MAIO-1869. Casado em 1897 com MARIA AUGUSTA DA ROCHA. Pais de PEDRO.
- 5(VI)-MARIA RITA DE NAZARETH, nascida em 15-JUN-1871. Casada com ANTÔNIO BALBINO DINIZ. Residiam em Betim. Pais de ELVIRA, falecida; ELVIRA; MALVINA.
- 6(VI)-PEDRO AFONSO CAMPOS, nascido em 20-ABR-1873, falecido solteiro em 29-MAIO-1893.
- 7(VI)-ANA CLARA DE JESUS, nascida em 10-AGO-1875. Casada com JOSÉ FRANCISCO NOGUEIRA OU FRANÇA. Sem geração.
- 8(VI)-RITA CLARA DE JESUS, nascida em 1-AGO-1877. Casada com ANTÔNIO PIRES DE CARVALHO. Residiam em Betim. Pais de PATROCÍNIA; JOSÉ.
- 9(VI)-PETRINA MARIA DE NAZARETH, solteira.

10(VI)-MATHILDE MARIA DE NAZARETH, solteira.

11(VI)-CONSTANÇA MARIA DE NAZARETH, casada em 25-JUL-1898 com AFONSO RODRIGUES DA SILVA.

17(V)-MARIA MAGDALENA, falecida menor.

18(V)-GERVÁSIO JOSÉ CAMPOS. Nascido em 27-JAN-1832. Casado com Carta de Arras Esponsalícias em 24-NOV-1866 com FLORIANA MARIA DA CONCEIÇÃO. Gervásio foi tropeiro muitos anos e depois dedicou-se à lavoura. Antes de casar teve um filho e o legitimou.. O casal teve os seguintes filhos:

1(VI)-CRISPIM JOSÉ CAMPOS, filho natural de Gervásio, nascido em 9-ABR-1853. Casado em 10-FEV-1877 com sua parente LEONOR DA FONSECA CAMPOS. Residiam em Betim. Pais de VIRIATO CLEMENTE FERREIRA CAMPOS, nascido em 23-NOV-1877, casado com PULCHERIA PEREIRA DINIZ; SIMILIANA DIVINA DE FREITAS, nascida em 6-OUT-1879, casada em 1895 com RAPHAEL ARCANJO CAMARDELLI, estes pais de JUDITH CAMARDELLI, casada com DARIO GONÇALVES DE SOUZA com o filho MIGUEL AUGUSTO GONÇALVES DE SOUZA, casado com MARIA EUNICE CANÇADO; MARIA, nascida em 15-AGO-1881, casada em 12-SET-1898 com JOÃO PEDRO DA SILVA; TURIBIO FERREIRA CAMPOS, nascido em 23-JUL-1883, solteiro; CONCEIÇÃO, nascida em 1885; JOVIANO, nascido em 1887; PATROCÍNIA, nascida em 1889; ONOFRE, falecido menor; THADEU, nascido em 1893; LEONOR, nascida em 1895.

IV- DESIDÉRIO DA SILVA CAMPOS. Casado com sua parente MARIA JOSEFA DE LIMA, filha de Manoel Henriques e Ana de Lima, neta materna de João Gonçalves de Lima e Maria Teresa. O casal residia em Pará de Minas. O casal teve os seguintes filhos:

1(V)-ANTÔNIO JOSÉ DE CAMPOS, que segue.

2(V)-JUSTINO JOSÉ DE CAMPOS, casado.

3(V)-MARIA PACÍFICO DE CAMPOS, casada com JOSÉ JOAQUIM.

4(V)-ANA RITA DE CAMPOS, falecida solteira.

5(V)-JOSÉ ALVES DE CAMPOS.

V- ANTÔNIO JOSÉ DE CAMPOS, casado com MARIA CLARA DE JESUS. O casal teve os seguintes filhos:

1(VI)JOSÉ ALVES DECAMPOS, que segue.

VI- JOSÉ ALVES DE CAMPOS. Casado com AMÉLIA SEVERINA DE JESUS, filha de Guilherme Pereira Arruda e Felicíssima Severina da Fonseca, neta paterna de Januário Luiz Pereira Franco e Maria Antônia de Jesus, neta materna de Antonio de Souza Ribeiro e Custódia Severina de Jesus, bisneta paterna de (Januário) José Pereira Dutra e Francisca dos Santos Correa e de (Maria Antônia) Miguel de Souza Arruda e Ana Maria do Amorim, bisneta materna de (Antônio de Souza Ribeiro) Francisco de Souza Ribeiro e Brígida Rodrigues Lopes, e de (Custódia Severina) Pedro Antunes Costa e Mariana Rosa do Nascimento, trineta materna de (Brígida) Bento Lopes da Silva e Inês do Espírito Santo, de (Pedro Antunes da Costa) Pedro Antunes Sandim e Maria da Costa Amorim. Casada 1ª vez em Pará de Minas, em 11-NOV-1859 com ANTÔNIO ALVES DE DEUS, falecido em 22-FEV-1865. Está arquivado na Cúria de Mariana, o processo matrimonial 75.170, de 1859, procedente Curral del Rei e Pará de Minas de Antônio Alves de Deus e Amélia Severina de Jesus, datado e 5-OUT-1859, consangüinidade de 3º grau, misto de 2º grau, porque a avó de Amélia é irmã do pai de Antônio Alves. ANTÔNIO JOSÉ CAMPOS e AMÉLIA SEVERINA DE JESUS, são os trisavós de nosso falecido amigo, o genealogista que foi associado da ASBRAP, GILSON MAGELA CAMPOS, que contribuiu com muitas informações e documentos para o nosso trabalho.

Filhos do 1º casamento de Amélia e Antônio Alves de Deus.

1(VII)-GUILHERME ALVES ARRUDA, que segue.

2(VII)-FELICÍSSIMA SEVERINA DE JESUS, que segue.

Filhos do 2º casamento: de Amélia com José Alves de Campos:

3(VII)-JOSÉ ALVES DE CAMPOS FILHO, que segue

4(VII)-ANTÔNIO JOSÉ ALVES DE CAMPOS, casado 1ª vez com JOSINA MARIA DE JESUS. Casado 2ª vez em Pará de Minas, em 7-MAIO-1905, com MARIA DO PATROCÍNIO DE JESUS. Casado em 1885 com IRIA MARIA DE JESUS, filha de Manoel José de Campos, neta paterna de Joaquim José de Campos (Processo matrimonial 78380 de 1885, arquivado em Mariana, procedente de Itaúna e Pará de Minas, porque Desidério, bisavô paterno de Antônio, é irmão de Joaquim José de Campos, avô materno de Iria.

5(VII)-MARIA HIGINA DE CAMPOS, que segue.

6(VII)-MANOEL ALVES DE CAMPOS, nascido em 22-AGO-1869, falecido em 23-OUT-1870.

7(VII)-FRANCISCO ALVES DE CAMPOS, nascido em 4-DEZ-1872.

- 8(VII)-MARIA DAS DÔRES DE JESUS CAMPOS, que segue.
- 9(VII)-MARIA ALVES DE CAMPOS, nascida em 7-JAN-1876.
- 10(VII)-MARIA ISABEL ALVES DE CAMPOS (NHÁ), que segue.
- 11(VII)-MARIA, nascida em 18-JUN-1879, batizada em 6-JUL-1879, em Pará de Minas, tendo por padrinhos José Gomes Moreira e Guilhermina Severina de Jesus, falecida em 11-JUL-1880.
- 12(VII)- MARIA JOSÉ DE CAMPOS, nascida em 12-FEV-1881, batizada em 20-MAR-1881, tendo por padrinhos Francisco Rodrigues Preto e sua mulher Flausina Maria de JESUS. Solteira em 1910.
- 13(VII)-JOÃO ALVES DE CAMPOS, nascido em 14-FEV-1886, batizado em 13-MAR-1886 em Pará de Minas, tendo por padrinhos João Ferreira de Oliveira Penda e Maria de Jesus, falecido em 3-DEZ-1887.

VII- GUILHERME ALVES ARRUDA, nascido em 1865. Falecido em 22-MAIO-1932. Casado MARIA RAIMUNDA DE JESUS, em Pará de Minas. O casal teve os seguintes filhos:

- 1(VIII)-AMÉLIA MARIA DE JESUS, nascida em 1923. casada com MESSIAS ALVARENGA, em 16-SET-1939 em Pará de Minas.
- 2(VIII)-MARIA AMÉLIA DE JESUS, nascida em 10-FEV-1925. Casada em 8-FEV-1941 com GERALDO LUIZ BELTRÃO.

VII- FELICÍSSIMA SEVERINA DE JESUS, casada em Pará de Minas, em 29-AGO-1874 com ANTÔNIO JOSÉ DE OLIVEIRA CAMPOS, filho de Manoel José de Campos, falecido em Mateus Leme em 1881 e Maria Joaquina Moraes, neto materno de Antônio José Alves de Carvalho e Antônia Joaquina de Moraes ou Faria, bisneto materno de (Antônio José Alves de Carvalho) Francisco Alves de Carvalho e Maria Josefa de Camargo, trineto materno de (Maria Josefa) Gabriel da Silva Pereira e Florência Cardoso de Camargo, tetraneto materno de (Florência) João Lopes de Camargo e Isabel Cardoso de Almeida. Encontramos em Pará de Minas o Inventário de Manoel José de Campos, falecido em Mateus Leme em 1881, casado com Maria Joaquina de Moraes com os seguintes filhos: João Mateus Campos, casado com Filomena; Antônio José de Oliveira Campos, casado com Felicíssima Severina de Jesus; Francisco José de Campos, casado com Genoveva Maria de Jesus; Joaquim José de Campos, casado com Maria Luiza de Jesus; Maria Cândida de Jesus; Manoel Valentim Campos, deixou um filho de nome José. O casal teve os seguintes filhos:

- 1(VIII)-ANTÔNIO, nascido em 10-MAIO-1881, batizado em Pará de Minas em 27-MAIO-1881, tendo por padrinhos José Alves de Campos e Amélia Severina de Jesus, avós maternos.
- 2(VIII)-SERAFIM DE OLIVEIRA CAMPOS, batizado em 11-DEZ-1889, tendo por padrinhos Serafim Caetano Moreira e Rita Francisca de Jesus. Casado em 17-NOV-1911, com MARIA CAETANO DE OLIVEIRA, filha de João Caetano de Oliveira e Amélia de Lelis Viana.
- 3(VIII)-CRISTINA, nascida em 6-JUL-1891, batizada em Pará de Minas em 19-JUL-1891, tendo por padrinhos Claudino Francisco Soares e Cristina Soares de Almeida. Faleceu com 4 anos em 28-JAN-1896, na Rua Boa Vista, em Itaúna.
- 4(VIII)-ANICETA.

VII- JOSÉ ALVES CAMPOS FILHO, nascido em 31-OUT-1867, batizado em Pará de Minas em 24-NOV-1867, tendo por padrinhos Guilherme Pereira Arruda e Felicíssima Severina da Fonseca, avós maternos. Falecido em 10-MAIO-1926. Casado em Pará de Minas em 2-JUN-1888, com ANA ANTÔNIA DE JESUS, nascida em 21-AGO-1870, falecida em 24-JAN-1944, filha de Antônio Rodrigues da Silva e Constância Umbelina de Jesus, neta materna de Flávio Felício dos Santos e Constância Umbelina de Jesus. O casal teve os seguintes filhos:

- 1(VIII)-GUILHERME ALVES CAMPOS, nascido em 17-MAIO-1890, batizado em Pará de Minas em 5-JUN-1890, tendo por padrinhos, o tio Marçal de Souza Arruda e a avó materna Amélia Severina de Jesus. Casado com CRISTINA MARIA DE JESUS
- 2(VIII)-ARTUR ALVES CAMPOS, batizado em 17-ABR-1892, tendo por padrinhos Francisco Alves Campos e Maria da Piedade de Jesus. Casado com ANA MARIA DE JESUS, filha de José Virgílio Pereira e Clementina do Amor Divino, neta materna de Camilo de Lelis Maia, bisneta materna de (Camilo) Ana Esperidiona do Amor Divino.
- 3(VIII)-AMÉLIA MARIA DE JESUS, nascida em 10-JAN-1894, batizada em 27-JAN-1894, tendo por padrinhos, o tio Militão Pereira Arruda e sua mulher Maria Isabel de Jesus. Casada com ANTÔNIO ALVES FRANCO, filho de Antônio Alves da Cruz e Josina Rosa de Jesus, neto materno de Valeriano Pinto de Camargos e Rosa Angélica de Magalhães.

- 4(VIII)-MARTINHO ALVES CAMPOS, nascido em 17-MAR-1889, batizado em 27-MAR-1889, tendo por padrinhos Antônio Rodrigues da Silva e Constância Umbelina de Jesus. Martinho assassinou Primo Domingos da Costa que era casado com sua tia Maria Rita e estava lhe dando surras diárias, foi preso e julgado, após cumprir pena, foi para Itamuri/MG, termo de Muriaé, onde se casou com AMÉLIA FERREIRA DE OLIVEIRA. Ficando viúvo casou pela 2ª vez com MARIA FRANCISCA DA CUNHA. Faleceu em Santa Bárbara, distrito de Miradouro.
- 5(VIII)-MARIA, nascida EM 7-OUT-1895, batizada em 30-OUT-1895.
- 6(VIII)-JOÃO ALVES CAMPOS, nascido em 23-JUN-1897, batizado em 10-JUL-1897. Casado com NORVINA MARIA DE JESUS, filha de José Virgílio Pereira e Ana Clementina do Amor Divino, neta materna de Camilo de Lelis Maia, bisneta materna de (Camilo) Ana Esperidiona do Amor Divino.
- 7(VIII)-JOSÉ ALVES CAMPOS, nascido em 28-JUN-1899, batizado em 15-JUL-1899. Casado 1ª vez com MARIA CARMELITA DE JESUS. Casado 2ª vez com CONCEIÇÃO TEODORA.
- 8(VIII)-ANA ANTÔNIA DE JESUS FILHA, nascida em 5-JAN-1901. Suicidou em Belo Horizonte, clavando uma tesoura no peito. Casada com seu primo JOSÉ DA FONSECA ARRUDA, filho de Militão Pereira Arruda.
- 9(VIII)-ANTÔNIO ALVES DE CAMPOS, nascido em 30-JAN-1903. Casado com DOLORES SOARES MENDONÇA.
- 10(VIII)-MARIA, nascida em 11-OUT-1904. Falecida em 4-JAN-1905.
- 11(VIII)-VICENTE ALVES CAMPOS, nascido em 30-JAN-1905. Casado com MARIA DA CONCEIÇÃO DE JESUS, filha de José Virgílio Pereira e Ana Clementina do Amor Divino, neta materna de Camilo de Lelis Maia, bisneta materna de (Camilo) Ana Esperidiona do Amor Divino.
- 12(VIII)-GERALDO, nascido em 12-MAIO-1908.
- 13(VIII)-MARIA DA CONCEIÇÃO DE JESUS, nascida em 12-JAN-1910, casada com JOAQUIM BENTO TEIXEIRA.
- 14(VIII)-ELIZEU ALVES CAMPOS, nascido em 12-FEV-1912. Falecido em 17-JUN-1985. Casado em Pará de Minas com MARIA MADALENA DE JESUS, nascida em 22-JUN-1911, falecida em 29-NOV-1930, filha de Jonas Soares de Almeida e Sinforosa Maria de Jesus. O casal teve os seguintes filhos;

1(IX)-RAIMUNDO ALVES CAMPOS, casado com MARIA DA CONCEIÇÃO CAMPOS. O casal teve os seguintes filhos:

1(X)-GERALDO ALVES CAMPOS, casado, pai de 2 filhas.

2(X)-GILSON MAGELA CAMPOS, nascido em Pará de Minas em 19-SET-1977. Genealogista e sócio da ASBRAP. Falecido em Pará de Minas com 35 anos em 13-AGO-2012.



Pará de Minas, vista noturna.



Gilson Magela Campos, hexaneto de Miguel de Souza Arruda, trineto de José Alves Campos e Amélia Severina de Jesus, octaneto de Manoel Pinheiro Diniz e Cláudia de Azevedo e Silva, em frente a Catedral da Sé de Mariana/MG.

- VII- MARIA HIGINA DE CAMPOS, nascida em 11-JAN-1871. Casada em 19-FEV-1887 com seus primo JOSÉ BRAZ DE MELO, natural de Betim, filho de Severino Alves de Melo e Maria Felipa de Jesus, neto paterno de Manoel Alves de Melo e Maria Faustina Severa, neto materno de João ou Manoel Valentim Alves do Vale e Cândida Felizarda da Candelária, bisneto paterno de (Maria Faustina Severa) Silvério Pereira Arruda e Maria Severa de Melo, trineto paterno de (Silvério Pereira Arruda) José Pereira Arruda e Josefa Clara de Souza Arruda, tetraneto paterno de (José Pereira) Januário Luiz Pereira Franco e Maria Antônia de Jesus, e de (Josefa) Silvério José de Souza Arruda e Rita Paula de Jesus, pentaneto paterno de (Silvério) Miguel de Souza Arruda e Ana Maria do Amorim, e de (Rita) Antônio Alves do Vale e Ana Felícia da Silva, e de (Januário)

José Pereira Dutra e Francisca dos Santos Correa, e de (Maria Antônia) Miguel de Souza Arruda e Ana Maria do Amorim. Pais de HILARINA, nascida em 30-AGO-1891 em Itaúna.

- VII- MARIA DAS DORES DE JESUS CAMPOS, nascida em 11-JUN-1874. Casada em 22-MAIO-1890, em Pará de Minas, com seu primo ANTÔNIO JOÃO BRAZ DE MELO, irmão de JOSÉ BRAZ DE MELO, casado com sua irmã MARIA HIGINA DE CAMPOS, filho de Severino Alves de Melo e Maria Felipa de Jesus, neto paterno de Antônio Alves de Melo e Maria Faustina de Jesus, neto materno de Manoel Valentim e Cândida Maria de Jesus. Está arquivado na Cúria de Mariana, o processo matrimonial 77,995, DE 1890, procedente de Betim e Pará de Minas, consanguinidade de 3º grau, porque Manoel Valentin avô materno de Antônio João, é irmão de Maria Clara, avó paterna de de Maria das Dores. Pais de ORSINI, nascido em 18-SET-1891, na rua da Vargem em Itaúna, registrado em 23-SET-1891. Batizado em 20-SET-1891, tendo por padrinhos João Ferreira do Carmo e Firmina Generosa da Conceição.
- VII- MARIA ISABEL ALVES DE CAMPOS (NHÁ), nascida em 12-JUL-1877, em Pará de Minas. Batizada em 30-JUL-1877, tendo por padrinhos Marçal Pereira Arruda e Amélia Severina de Jesus, avó materna. Casada com ARLINDO DIAS DE CAMARGOS, filho de João Dias Azedo Júnior e Júlia Maria de Camargos, neto paterno de João Lucas Dias Azedo e Francisca Maria de Jesus, neto materno de Francisco de Paula Camargos e Rita Laurinda do Carmo, bisneto materno de (Francisco de Paula Camargos Júnior) Francisco de Paula Camargos e Maria Pinto de Siqueira trineto materno de (Francisco de Paula Camargos) Francisco Alves de Carvalho e Maria Josefa de Camargo, tetraneto materno de (Maria Josefa) Gabriel da Silva Pereira e Florência Cardoso de Camargo, pentaneto materno (Florência) João Lopes de Camargo e Isabel Cardoso de Almeida. O casal teve os seguintes filhos:
- 1(VIII)-MARIA ALVES DE CAMPOS BEGHINI, nascida em 14-JUN-1897, à rua Tiradentes em Itaúna, registrada em 26-JUN-1897, tendo por padrinhos, o avô paterno João Dias Azedo Júnior e Maria Cândida. Casada com JOSÉ BEGUINI, natural de Verona, Itália.



Maria Alves de Campos Beguini, hexaneta de MANOEL PINHEIRO DINIZ e CLÁUDIA DE AZEVEDO E SILVA.

O casal teve os seguintes filhos:

- 1(IX)-ÉLIDA LOURDES BEGUINI, nascida em 21-JUN-1921, solteira.
- 2(IX)-ARMANDO BEGUINI, nascido em 10-ABR-1923. Casado com GUARACIABA NOGUEIRA, filha de Dolor Nogueira Maia e Maria Augusta Guimarães, irmã de ZÉLIA, MARIA, ELSA e MÁRIO. Pais de RONALDO; ROSÂNGELA, casada com o ex-deputado FÁBIO AVELAR; ROBERSON E RÔMULO.
- 3(IX)-EDMÉA BEGUINI PÉRCOPE, nascida em 19-MAIO-1927. Casada com ANTÔNIO PÉRCOPE, filho de Estevão Pécope Lembi, natural de Cordoli, Província de Salerno e Leopoldina Americana de Andrade. Pais de JOSÉ ESTEVÃO PÉRCOPE, casado com VANI APARECIDA MARQUES; ROSA MARIA PÉRCOPE, casada com HERMES

ANDRADE SILVA; MARCOS ANTÔNIO PÉRCOPE, casado com GISELE LIBÂNIO BEGUINI PÉRCOPE; ANA MARIA PÉRCOPE, casada com JOSÉ MEDEIROS JÚNIOR, filho de José Medeiros e Valda Moreira. JÚLIO CÉSAR PÉRCOPE.

4(IX)-ARNALDO BEGUINI. Casado com GERACÍ (foi criada por Nenzú Nogueira). Pais de MARIA ANGÉLICA; MARIA ÁNGELA E ROSILENE.

III- GENOVEVA DE JESUS. Casada com JOÃO FERREIRA NETO. Residiam na Fazenda do Onça em Contagem/MG. O casal teve os seguintes filhos:

1(IV)-Sargento JOSÉ FERREIRA DA SILVA, que segue.

2(IV)-JOÃO FERREIRA DA SILVA, que segue.

3(IV)-ANTÔNIO FERREIRA DA SILVA, que segue.

4(IV)-DIONÍSIO FERREIRA DA SILVA DINIZ, que segue.

5(IV)-MANOEL FERREIRA DA SILVA, que segue.

6(IV)-JOSEFA FERREIRA DA SILVA, que segue.

7(IV)-MARIA ROSA DA SILVA, que segue.

8(IV)-FLÁVIA MATILDES DE JESUS, que segue.

IV- Sargento JOSÉ FERREIRA DA SILVA. Casado com LUIZA MARIA DE FREITAS. Residiam na Fazenda do Onça em Contagem/MG. No Mapa de População de 1831 de Contagem, consta Sargento José Ferreira Neto, branco, 46 anos, agricultor, sua mulher Luiza Maria, 46 anos e os filhos: Maria, 15 anos; Manoel, 14 anos; João, 13 anos; Joaquim, 11 anos; Clara, 5 anos e 7 escravos. Pais de MARIA; MANOEL; JOÃO; JOAQUIM; CLARA.

IV- JOÃO FERREIRA DA SILVA, nascido em 1777. Casado com EULÁLIA JOAQUINA DO NASCIMENTO. Residiam na Vargem da Pantana/Ibirité. No Mapa de População de 1831 de Contagem, consta João Ferreira Neto, branco, 54 anos, agricultor, sua mulher Eulália Joaquina, 25 anos e os filhos: José, 9 anos; Ana, 7 anos; Maria, 4 meses e 6 escravos. Pais de JOSÉ; ANA; MARIA.

IV- ANTÔNIO FERREIRA DA SILVA. Casado com MARIA PINHEIRO DINIZ. Residiam na Fazenda do Onça. No Mapa de População de 1831 de Contagem, consta Antônio Ferreira da Silva, branco, 43 anos, roceiro, sua mulher Maria Filisbina, 28 anos e os filhos; Antônio, 8 anos; Manoel, 5

anos; Amâncio, 1 ano e 3 escravos. Pais de ANTÔNIO PEDRO DA SILVA, casado com sua prima FRANCISCA FERREIRA; MANOEL FERREIRA DINIZ, casado com MARIA CARLOTA DE FREITAS; AMÂNCIO FERREIRA DA SILVA, casado com JOSEFA NOGUEIRA DUARTE; VALENTIM FERREIRA DA COSTA PACHECO, casado com AMÉLIA AMÉRICA DINIZ.

- IV- DIONÍSIO FERREIRA DA SILVA DINIZ. Casado com HELENA CLARA FRANÇA. No Mapa de População de 1831 de Contagem, consta Dionísio Ferreira da Silva Diniz, branco, 42 anos, roceiro, sua mulher Helena Clara de Jesus, e os filhos: João, 16 anos; Joaquim, 12 anos; Francisco, 10 anos; Jacinto, 7 anos; Balduino, 4 anos; Frutuosa, 14 anos; Maria, 8 anos; Ana, 6 anos; Claudina, 2 anos e 3 escravos. Pais de JOÃO; FRUTUOSA; JOAQUIM; FRANCISCO; MARIA; JACINTO; ANA; BALDUINO; CLAUDINA.
- IV- MANOEL FERREIRA DA SILVA, casado com MARIA LÚCIA DIAS. Residiam na Fazenda do Onça em Contagem. No Mapa de População de 1831 de Contagem, consta Manoel Ferreira da Silva, branco, 48 anos, agricultor, sua mulher Maria Lúcia Dias, 30 anos e os filhos: Maria, 13 anos; Manoel, 10 anos; José, 8 anos; Ana, 6 anos; Joaquim, 5 anos; Antônio, 3 anos, Emília, 1 ano e 9 escravos. Pais de MARIA; MANOEL; JOSÉ; ANA; JOAQUIM; ANTÔNIO; EMÍLIA.
- IV- JOSEFA FERREIRA DA SILVA. Casada com MANOEL JOAQUIM DE OLIVEIRA.
- IV- MARIA ROSA FERREIRA DA SILVA. Casada com o português JOAQUIM JOSÉ DE OLIVEIRA.
- IV- FLÁVIA MATHILDES DE JESUS. Casada com ANTÔNIO DA COSTA LEITE. No Mapa de População de 1831 de Contagem, consta Antônio da Costa Leite, branco, 42 anos, roceiro, sua mulher Flávia Mathildes de Jesus, 39 anos e os filhos: Maria, 14 anos; Joaquim, 12 anos; Celestino, 11 anos; Francisco, 10 anos; Antônio, 9 anos; João, 7 anos; José, 5 anos; Ana, 2 anos e o escravo Manoel. Pais de MARIA; JOAQUIM; CELESTINO; FRANCISCO; ANTÔNIO; JOÃO; JOSÉ; ANA.
- III- TERESA DA SILVA DINIZ DIAS. Casada em 1790 com JOÃO JOSÉ DE ALMEIDA, nascido em 1768, filho de Maria Teresa de Jesus. Em 1828 era Escrivão em Contagem/MG, e oficial da Guarda Nacional. No Mapa de População de 1831 de Contagem, consta no nº 22 João José de Almeida, branco, 63 anos, viúvo, seleiro, Domingos José de Almeida, branco, 29 anos, solteiro, negociante, Joaquim Pereira de Almeida, pardo, 22 anos, solteiro, aprendiz de seleiro. O casal é o tronco dos “Almeidas” de Pará de Minas e teve os seguintes filhos:

- 1(IV)-MANOEL CÂNDIDO DE ALMEIDA, nascido em 4-OUT-1791, tendo por padrinho o tio materno padre Manoel Francisco da Silva Diniz. Casado com FRANCISCA ISIDORA. No Mapa de População de 1831 de Contagem, consta Manoel Cândido de Almeida, branco, 39 anos, jornaleiro; Ana Maria, branca, casada, 32 anos; José, 18 anos; Manoel, 13 anos; Ana, 15 anos; Mariana, 11 anos e a escrava Joana, parda, com 14 anos.
- 2(IV)-MARIA MADALENA, nascida em 25-MAIO-1793, tendo por padrinhos Capitão João Nogueira Duarte e Clara Maria dos Prazeres. Casada com JOSÉ CLEMENTE DA ROCHA. Pais de JOSÉ CLEMENTE DA ROCHA FILHO, casado com MARIA CÂNDIDA DA COSTA; QUINTILIANO; MANOEL; TERESA; JOAQUINA; ANGÉLICA; TOMÉ; MARIA; FRANCISCO, com descendentes em Contagem: Dr. JOSÉ ROCHA DA CUNHA E LUIZ, ex-prefeitos de Contagem, JOÃO BATISTA, etc.
- 3(IV)-JOÃO XISTO DE ALMEIDA, nascido em 28-ABR-1795, tendo por padrinhos Joaquim Pereira do Amorim e a avó paterna Maria Teresa de Jesus.
- 4(IV)-FRANCISCO SALES DE ALMEIDA, nascido em 16-ABR-1799, tendo por padrinhos Antônio Soares Diniz e Josefa Maria da Silva, avó materna. Casado com DELFINA CLARA DE ALMEIDA. No Mapa de População de 1831 de Contagem, consta no nº 24; Francisco Sales de Almeida, branco, 32 anos, casado, negociante, sua mulher Delfina Clara de Almeida, 24 anos e os filhos: João, 8 anos; Maria Clara, 10 anos/ Rita, 1 ano. Pais de MARIA DOS ANJOS, batizada em Mateus Leme, em 10-ABR-1844, tendo por padrinhos Francisco de Paula Alves e Maria Clara de Almeida; BELMIRA LEOPOLDINA DE ALMEIDA, casada em 2-OUT-1866 com JOÃO FERNANDES BIJOS, tendo por testemunhas; Manoel Francisco de Lima e Silva e Antônio Felício da Rocha, com o filho JOSÉ, nascido em 1-OUT-1884, batizado em 10-OUT-1884, tendo por padrinhos José Pereira Fernandes e Silvéria Augusta de São José; TEÓFILO BENEDITO DE ALMEIDA, nascido em 15-AGO-1851 e falecido em 21-AGO-1937, casado com SILVÉRIA AUGUSTA DE SÃO JOSÉ, estes pais de JUSCELINA DE ALMEIDA, MARIA HELENA, ADOLFO, solteiros e MARIA DA CONCEIÇÃO ALMEIDA, casada com CORINTO SILVA.
- 5(IV)-DOMINGOS JOSÉ DE ALMEIDA, nascido em 13-NOV-1802, tendo por padrinhos Domingos Diniz Couto e Úrsula Maria de Almeida, tia materna. Casado com ANA VITÓRIA e casado 2ª vez

com UMBELINA. No Mapa de População de 1831 de Contagem consta Domingos José de Almeida, 29 anos, solteiro, negociante, morando com seu pai, que já estava viúvo.

6(IV)-ANTÔNIO DE ALMEIDA VASCONCELOS, nascido em Pará de Minas em 9-FEV-1805, tendo por padrinhos os tios maternos Francisco de Assis e Silva e Luiza Maria da Silva. Falecido em 1889. Casado com MARIA TERESA DE JESUS, nascida em 1811 e falecida em 1895, filha de Antônio José de Paiva e Angélica Maria de Jesus. Antônio Almeida Vasconcelos iniciou sua vida profissional como ferreiro, profissão que na época tinha certo destaque como arte, porque o que se fabricava era artesanal; como fecho de portas, correntes, pregos, etc. Foi negociante, dono de terras e em 1859, depois que o distrito de Patafufu foi elevado a Vila de Pará de Minas, fez parte da primeira Câmara Municipal como procurador, durante longo tempo com a função de tesoureiro. No Mapa de População de 1831 de Contagem, consta no nº 25: Antônio de Almeida Vasconcelos, branco, 27 anos, casado, negociante, sua mulher Maria Teresa de Jesus, branca, 20 anos, o filho Antônio com 1 ano e os escravos; Antônio, preto, 25 anos e Maria, preta, 20 anos. O casal teve os seguintes filhos:

1(V)-ANTÔNIO JOSÉ DE ALMEIDA VASCONCELOS JÚNIOR, nascido em 12-NOV-1830, tendo por padrinhos o avô materno Antônio José de Paiva e Teresa Rosa de Jesus. Falecido em 17-JUN-1906. Casado (Livro de casamentos de Pará de Minas, folha 27v) em 10-MAIO-1856 com ANA CLARA DE JESUS, filha de João de Almeida Medeiros e Rita Generosa dos Anjos, testemunhas; Ricardo Rodrigues Braga e Feliciano José de Almeida, padre Paulino Alves da Fé. O casal teve os seguintes filhos:

1(VI)-JOSÉ GREGÓRIO, casado com MARIA DAS DORES DE JESUS, era escrivão do juizado de Paz. Pais de JOSÉ JERÔNIMO DE ALMEIDA, casado com MARIA HIGINA DE JESUS; FRANCISCA, casada com JOSÉ DA CONCEIÇÃO DE OLIVEIRA CAMPOS.

2(VI)-MARIA BENVINDA DA CONCEIÇÃO, casada com SUETÔNIO JOSÉ DA SILVA.

3(VI)-VIRGILINA MARIA JESUS, casada (Livro 3 de casamentos de Pará de Minas, folha 92v) em 12-JUL-1887 com CORNELIO LOPES CANÇADO, filho

Antônio Lopes Cançado e Ana de Freitas Mourão,
padre Paulino Alves da Fé.

2(V)-MANOEL ANTÔNIO DE PAIVA, nascido em 16-JUL-1832, tendo por padrinhos João José de Almeida e Angélica Maria de Jesus. Casado (Livro 3 de casamentos de Pará de Minas, folha 29) em 24-JUL-1872 com ANA AMÉLIA DE JESUS, filha de Antônio José Marinho e Ana Maria de Jesus, testemunhas; Francisco Torquato de Almeida, padre Paulino Alves da Fé. O casal teve os seguintes filhos:

1(VI)-ANTÔNIO ELÓI DE PAIVA MARINHO, nascido em 1875. Casado com CRISTINA MARIA DE LOURDES.

2(VI)-JOSÉ DE PAIVA MARINHO, casado MARIA DA CONCEIÇÃO.

3(VI)-MARIA TERESA DE JESUS, casada com OSÓRIO ESTEVES

4(VI)-CECÍLIA MARIA JOSÉ, casada com OSÓRIO CECÍLIO DOS SANTOS.

5(VI)-ANA MARIA DE PAIVA, casada com ANTÔNIO LUIZ MENDONÇA.

6(VI)-ROSALINA, casada com JOSÉ CECÍLIO DOS SANTOS.

7(VI)-MARIA JOSÉ, casada com ATILANO BALTAZAR BRANCO.

3(V)-DOMINGOS EUFRASIO DE ALMEIDA, nascido 13-MAR-1835, tendo por padrinhos Domingos José de Almeida e Ana Vitória de Lima, tios paternos. Casado (Livro 1 de casamentos de Pará de Minas, folha 30) em 26-JAN-1857 com sua prima ANA JOAQUINA DE SÃO CAMILO, filha de Camilo de Lelis da Silva Marques e Francisca Angélica de Paiva, testemunhas Joaquim Eustáquio da Silva Marques e Manoel Teixeira Duarte. O casal teve os seguintes filhos:

1(VI)-AMÉRICO ADRIANO DE ALMEIDA, casado com MARIA PRECIOSA DA CRUZ.

2(VI)-CAMILO LELIS ALMEIDA, casado com RITA MARIA.

3(VI)-ANTÔNIO TOMÉ DE ALMEIDA, nascido em 1839, falecido em 1890, casado com BENEDITA.

- 4(VI)-DOMINGOS JOSÉ DE ALMEIDA, casado com ANA DE MELO.
- 5(VI)-MARIA MARCELINA, solteira.
- 6(VI)-FRANCISCA, solteira.
- 4(V)-JOSÉ PROCÓPIO DE ALMEIDA, nascido em 8-JUL-1836, tendo por padrinhos Antônio Gomes de Paiva e Angélica de Paiva. Solteiro, sem geração.
- 5(V)-JOÃO JORGE OU JOSÉ DE ALMEIDA, nascido em 23-ABR-1837, tendo por padrinhos José de Oliveira Pena e Marciana Ferreira. Casado com LUCINDA CÂNDIDA DE JESUS. Casado (Livro 2 de casamentos de Pará de Minas, folha 13) em 17-MAIO-1862, com MARIA RITA DE JESUS, dispensa parentesco, testemunhas Manoel Antônio de Paiva, padre Paulino Alves da Fé. O casal teve os seguintes filhos:
- 1(VI)-MARIA JOSÉ, casada com FRANCISCO CECILIO DE MENDONÇA.
- 2(VI)-AURORA, casada com JOÃO GABRIEL.
- 3(VI)-CRISTINO JOSÉ DE ALMEIDA, casado com CECÍLIA BASÍLIA DE JESUS.
- 4(VI)-ADELINA DE ALMEIDA, casada com JOSÉ FRANCISCO.
- 5(VI)-JOÃO JOSÉ DE ALMEIDA, casado 1ª vez com MARIA FRANCISCA, 2ª vez com ZULMIRA, 3ª vez com CARLINDA.
- 6(VI)-MARIA DE ALMEIDA, casada com FRANCISCO GABRIEL.
- 7(VI)-JOSÉ DE PAIVA ALMEIDA, com MARIA TEODORO DA SILVA.
- 6(V)-MARIA DAS DORES, nascida em 23-SET-1838, tendo por padrinhos José Ferreira de Oliveira Pena e Ana. O casal teve os seguintes filhos:
- 1(VI)-EMÍLIA PAIVA, casada com ROMUALDO RODRIGUES MOREIRA.
- 2(VI)-JOSÉ ALVES DE ALMEIDA, casado com SILVINA MOREIRA, filha de João Moreira dos Santos e Ana.
- 7(V)-VIRGULINA OU VIRGILINA MARIA DE ALMEIDA, nascida em 28-JUL-1840, tendo por padrinhos José Ferreira

de Oliveira Pena Júnior e Antônia. Casada (Livro 2 de casamentos de Pará de Minas, folha 21) em 21-JUN-1860, com JOSÉ NARCISO CAMPOS, testemunhas; Manoel Francisco Alves e Antônio de Almeida Vasconcelos, padre Paulino Alves da Fé. Pais de 3 filhos.

- 8(V)-FRANCISCO TORQUATO DE ALMEIDA, nascido em 26-FEV-1842, tendo por padrinhos José Ferreira de Oliveira Pena e Hipólita. Falecido em Pará de Minas em 21-ABR-1904. Casado (Livro 3 de casamentos de Pará de Minas, folha 6) em 6-FEV-1868, dispensa de parentesco com JESUINA MOREIRA DA PIEDADE, filha de Antônio de Almeida Vila Nova e Angélica Moreira da Silva, testemunhas; Manoel Alves Diniz Vale e José Evangelista de Queiroz, padre Paulino Alves da Fé. Francisco Torquato foi negociante por muitos anos em Pará de Minas, cidadão benemérito, político de grande prestígio, exerceu cargos eletivos e finalmente exerceu o cargo de avaliador e partidador no foro de Pará de Minas, cidade onde nasceu, residiu e faleceu. Hoje é nome de Praça em Pará de Minas, por seus méritos. Sua mulher Jesuína Moreira, nascida em 1846 e falecida em 1-NOV-1903, filha de Antônio José de Almeida Vila Nova e Angélica Moreira da Piedade Silva, esta casada 1ª vez com José da Silveira Goulart, neta paterna de Antônio José de Almeida Vila Nova, neta materna de Manoel Alves Moreira da Silva e Mathilde Moreira, moradores na Fazenda Boa Vista, bisneta materna do Tenente Manoel Alves Diniz e Maria Moreira da Silva, moradores na Fazenda Pau Grande. Os Almeidas Vasconcelos e os Almeidas Vila Nova são da mesma origem familiar. Com relação ao 1º casamento de Angélica Maria da Piedade Silva, mãe de Jesuína Moreira, com José da Silveira Goulart, consta que este, homem de posses, já idoso foi a Fazenda dos pais dela pedir em casamento uma das filhas, escolheu a mais jovem delas, com 14 anos. Angélica estava espreitando pela fresta da porta, e disse para suas irmãs: “É o moço com quem eu queria me casar”. O moço era Antônio José de Almeida Vila Nova, o neto e pajem que acompanhava o avô, e que após a morte do avô, casou com Angélica, viúva do avô, pois era seu preferido. Casados em Pará de Minas (Livro 1 de casamentos, folha 5) em 20-MAIO-1857, primos em 3º grau, tendo por testemunhas; Antônio Cândido da Silva Marques e João de

Almeida Medeiros, padre Paulino Alves da Fé. Antonio José de Almeida Vila Nova e Angélica tiveram os seguintes filhos: Jesuína; Virgílio José de Almeida, casado (Livro 3 de casamentos de Pará de Minas, folha 17v) em 25-OUT-1869 com Francisca Perpétua de Jesus, filha de José Joaquim Fonseca e Ana Joaquina Silva Moreira; Amélia; João José de Almeida Vila Nova, casado (Livro 3 de casamentos de Pará de Minas, folha 44) em 5-JUL-1875 com Ana Joaquina Diniz, filha de Antônio Pereira da Costa e Bárbara Joaquina Diniz; Joaquim José de Almeida, casado (Livro 3 de casamentos de Pará de Minas, folha 72v) em 14-ABR-1883 com Ana Narcisa da Conceição, filha de João José Correa e Maria Joana da Cruz ; Manoel José de Almeida, casado (Livro 3 de casamentos de Pará de Minas, folha 91) em 30-OUT-1886 com Balbina Leopoldina de Jesus, filha de Antônio Lopes Cançado e Ana de Freitas Mourão; Guilhermina;

Registros nos livros de Pará de Minas:

1)Em 31-SET-1854 (Livro 1 de casamentos, folha 19), casamento de Quintiliano Moreira dos Santos, natural de Pitangui, filho natural de Ana Pacífica, com Mariana Leopoldina da Glória, filha de José de Almeida Vila Nova e Ana Justiniana da Silveira, testemunhas; Joaquim Moreira dos Santos e Manoel José da Silveira, padre Paulino Alves da Fé.

2)Em 17-SET-1856 (Livro 1 de casamentos, folha 28v), casamento de Quintiliano José de Almeida, filho José de Almeida Vila Nova e Ana Maria de Jesus, com Francisca Alves de Jesus, filha natural de Maria Alves de Souza, testemunhas; Antônio de Almeida Vila Nova e Ricardo Rodrigues Braga.

3)Em 21-JAN-1857 (Livro 1 de casamentos, folha 30), casamento de Antônio José de Almeida, filho de Primo José de Almeida e Eugênia Faustina Rezende, com Angélica Maria de Jesus, filha de José de Almeida Vila Nova e Ana Maria de Jesus, testemunhas; Francisco Gonçalves Cançado e Antônio de Almeida Vila Nova, padre Paulino Alves da Fé.

4)Em 10-NOV-1888, casamento de Quintiliano Moreira dos Santos, viúvo de Mariana, com Dorcelina Angélica de Almeida, filha Antônio José de Almeida e Angélica Maria de

Jesus, testemunhas; Quintiliano Moreira dos Santos e Jesuino José de Almeida.

Encontramos em Mariana o processo matrimonial 109952 de 1888, procedente de Pará de Minas dos oradores José Joaquim de Almeida, filho de Basílio José Alves e Firmina Perpétua de Jesus e Marinha Alexandrina de Almeida, filha de Fortunato José de Almeida e Luiza Maria Jesus, neta paterna de José Almeida Vila Nova e Ana Maria de Jesus, neta materna de João Pereira Duarte e Rita. Antônio de Almeida, avô paterno do orador José Joaquim de Almeida é irmão de Fortunato José de Almeida, pai da oradora Marinha Alexandrina de Almeida. O casal FRANCISCO TORQUATO DE ALMEIDA E JESUINA, teve os seguintes filhos:

1(VI)-ANGÉLICA MARIA DE ALMEIDA MOREIRA, nascida em 1868. Casada (Livro 4 de casamentos de Pará de Minas, folha 38v) em 16-SET-1893, com AUGUSTO CÉSAR MOREIRA DOS SANTOS, coletor estadual e maestro, filho de Manoel Antônio Moreira dos Santos e Ana Josefina de São Camilo, testemunhas; Antônio Pereira Duarte e Silvino Olímpio Pereira. Pais de: MARIA CARMELITA MOREIRA, nascida em 1894, dentista, casada com SYLA MOSS VELOSO; DELMINDA DE ALMEIDA MOREIRA, nascida em 1875, solteira; ADEMAR DE PÁDUA MOREIRA, nascido em 1896, engenheiro, casado com MARIA MOREIRA; Dr. MERCEDO MOREIRA, nascido em 1900, médico, casado com MARISA TEIXEIRA NEVES MOREIRA; RAIMUNDO MOREIRA, nascido em 1903, farmacêutico, funcionário público, casado com GERALDA RIBEIRO MOREIRA; CÉLIA MOREIRA, nascida em 1904, professora, diplomada em música, casada com JOSÉ MARIA DA COSTA SANTOS; CARMEM MOREIRA, solteira; MARIETA MOREIRA, solteira; JOSÉ MOREIRA, casado com ERTER CORRIERE; MARIETA, faleceu menor; VICENTINA, faleceu menor; AFONSINA, faleceu menor.

2(VI)-FRANCISCO TORQUATO DE ALMEIDA JÚNIOR, nascido em 1877, falecido em 1956. Casado com MARIA ZITA GUIMARÃES, nascida em 1879. Pais

de JOSÉ GUIMARÃES DE ALMEIDA, engenheiro nascido em 1893 e falecido em 1956, solteiro; FRANCISCO TORQUATO NETO, nascido em 1898, casado com ELISA CAMPOS DE ALMEIDA; MARIA VICENTINA DE ALMEIDA, nascida em 1901, solteira; ANTÔNIO GUIMARÃES DE ALMEIDA, coletor estadual, casado com MARIA JOSÉ FRANCO; NAIR GUIMARÃES DE ALMEIDA, nascida em 1902, casada com JOSÉ ALVES FERREIRA DE OLIVEIRA; LUIZA GUIMARÃES DE ALMEIDA MELO, casada com JOSÉ XAVIER DE MELO, que foi prefeito de Pará de Minas; Padre GREVI GUIMARÃES DE ALMEIDA, nascido em 1913.

3(VI)-AMÉLIA AUGUSTA DE ALMEIDA VARELA, nascida em 1873. Casada (Livro 4 de casamentos de Pará de Minas, folha 26) em 18-JUL-1891, com AUGUSTO CELSO VARELA, comerciante, filho de Luiz Gonçalves de Souza e Escolástica Leopoldina de Assis, testemunhas; Cândido José Coutinho da Fonseca e José Alves Ferreira. Pais de JOAQUIM PELEGRINO VARELA SOBRINHO, casado com MARIA DE LOURDES TEODOROK VARELA; LEVI VARELA, casado com MARIA RAIMUNDA DE ALMEIDA; WALFRIDO VARELA, casado com MARIA LUIZA DE MELO VARELA; CELSO VARELA, casado com CLEMILDA SALES VARELA; ALVIMAR VARELA, casado com LUIZA PEREIRA VARELA; MARIA VARELA PEREIRA, nascida em 7-JAN-1903, farmacêutica, casada com ABOUDIB VARELA; RAIMUNDO VARELA, casado com CARMEM ABOUDIB VARELA; DESIRÉE VARELA XAVIER, casada com LINDOLFO XAVIER FILHO; WANDICK, faleceu solteiro; GENÉSIO, faleceu solteiro.

4(VI)-TORQUATO ALVES DE ALMEIDA, nascido em 1-NOV-1876 e falecido em 28-JUN-1948. Casado com ONÉZIMA DINIZ MOREIRA. Sua biografia está em “TORQUATO ALVES DE ALMEIDA” e em “SUA VIDA E SUA OBRA”. Sem geração.

- 5(VI)-JESUINA DE ALMEIDA GUIMARÃES, nascida em 1878. Casada com FRANCISCO MELO GUIMARÃES. Pais de MARIA AMÉLIA GUIMARÃES, nascida em 1901, irmã de caridade; JOSÉ ORÉGLIA GUIMARÃES, nascido em 1902, casado com MARIA DAS DÔRES GUIMARÃES; ROSSINI DE ALMEIDA GUIMARÃES, casado com MARIA AUXILIADORA VARELA; MARIA DA CONCEIÇÃO GUIMARÃES, nascida em 1906, solteira; GERALDO DE MELO GUIMARÃES, nascido em 1909, casado com MARIA BARNABÉ GUIMARÃES; EDITH MELO GUIMARÃES, nascida em 1910; RUBENS GUIMARÃES, nascido em 1914, médico, casado com NILDE LODI GUIMARÃES; WILSON GUIMARÃES, nascido em 1917, deputado, solteiro; ANITA GUIMARÃES MONTEIRO DE CASTRO, casada com MOACIR MONTEIRO DE CASTRO; PAULO SEBASTIÃO GUIMARÃES, nascido em 1920, juiz de direito; NATÁLIA MELO GUIMARÃES, solteira.
- 6(VI)-ANA DE ALMEIDA VILAÇA, nascida em 1882. Casada (Livro 4 de casamentos de Pará de Minas, folha 45v) em 28-JUL-1901, com JOSÉ XAVIER VILAÇA, filho de Joaquim Xavier Vilaça e Leopoldina de Freitas Mourão, testemunhas; Alfredo Leite e Torquato de Abreu. Pais de MARIA VILAÇA MENDES, nascida em 1902, casada com JOAQUIM MENDES JÚNIOR; JOSÉ VILAÇA, nascido em 1904, casado com OLGA QUADROS VILAÇA; OLAVO VILAÇA, nascido em 1905, médico, casado com NAIR MENDONÇA VILAÇA; TILDA VILAÇA DE ABREU E SILVA, nascida em 1906, casada com JOSÉ ABREU E SILVA; OLGA VILAÇA GOMES, nascida em 1916, casada com AUGUSTO GOMES JÚNIOR; LOURDES VILAÇA, nascida em 1919, casada com ROUVIER MINERAND FERREIRA DE MELO.
- 7(VI)-MARIA GABRIELA DE ALMEIDA MELO, nascida em 1883, falecida em 1969. Casada (Livro 4 de casamentos de Pará de Minas, folha 50) em 1-MAR-1902, com JOÃO DA COSTA MELO, filho de José

da Costa Melo e Maria Amélia de Melo, testemunhas; Augusto Moreira e Francisco de Melo Guimarães. Pais de JOSÉ DE ALMEIDA MELO, nascido em 1903, casado com TERESA FANTAGUZZI MELO; VICENTE DE ALMEIDA MELO, nascido em 1905, casado com MARGARIDA MARRA DE MELO; JESUINA DE MELO MOTA, nascida em 1907, casada com CONSTANTINO DE OLIVEIRA MOTA; JOÃO DE ALMEIDA MELO, nascido em 1912, solteiro; FRANCISCO DE ALMEIDA MELO, nascido em 1915; DULCE DE ALMEIDA MELO, nascida em 1918, casada com TARCISIO ESTEVES LARA; IRENE DE ALMEIDA MELO, nascida em 1919, casada com SUED ROMÃO.

8(VI)-TEÓFILO DE ALMEIDA, nascido em 27-MAIO-1890, batizado em Pará de Minas (Livro L19 de Batismos) em 16-JUN-1890, tendo por padrinhos Teófilo José Marinho e sua mulher Maria Reinalda da Trindade, padre Paulino Alves da Fé. Médico e autor do artigo “ALMEIDAS” de Pará de Minas, publicado na Revista do Instituto Histórico e Geográfico de Minas GERAIS, volume XXI – Páginas 355 a 366, e do qual transcrevemos parte das informações sobre a Família Almeida. Casado com SARAH PENTAGNA DE ALMEIDA. Pais de FERNANDO TEÓFILO DE ALMEIDA, nascido em 18-DEZ-1926, médico e sanitaria do serviço público federal.

9(VI)-MARIA, falecida inocente em 26-MAR-1871 (Livro 1 de Óbitos de Pará de Minas, folha 92).

9(V)-MARIA DA CONCEIÇÃO, nascida em 20-JUN-1843.

10(V)-BÁRBARA DE PAIVA ALMEIDA, nascida em 4-DEZ-1844, casada ELIAS DA COSTA NOGUEIRA. Pais de ANA CÂNDIDA PEREIRA, casada com SILVINO OLÍMPIO PEREIRA; ELIAS, casado com MARIA CORALINA DE JESUS.

11(V)-MARIA EULÁLIA, nascida em 12-FEV-1847.

12(V)-TEODOLINA, nascida em 30-JAN-1849.

13(V)-JOAQUIM AVELINO DE ALMEIDA, nascido em 30-NOV-1850, tendo por padrinhos Antônio Cândido da Silva e Maria Jacinta. Casado em 12-OUT-1883 com REGINA

MARIA DE JESUS. Pais de DURVAL DE ALMEIDA, casado com MARIA AUGUSTA.

14(V)-ANTÔNIO JOSÉ DE PAIVA, nascido em 13-AGO-1852, tendo por padrinhos Ricardo Rodrigues Braga e Catarina Carolina. Casado com MARIA CÂNDIDA DE PAIVA. Residiu no Rio de Janeiro, depois na Zona da Mata de Minas Gerais, e finalmente em Pará de Minas como fazendeiro. Pais de JOSÉ AGRÍCOLA DE PAIVA, casado com MARIA AUGUSTA; WALDEMIRO PAIVA DE ALMEIDA, casado com ALZIRA OLÍMPIO PEREIRA; ERNESTINA DE PAIVA, solteira; ISALTINA DE PAIVA, casada com JOSÉ MELQUIADES.

15(V)-FLAUSINO FLÁVIO DE ALMEIDA, nascido em 5-MAR-1855, tendo por padrinhos Francisco Manoel Abreu e Virgulina de Almeida, casado com EDWIGES DE ALMEIDA. Flausino, sendo o caçula, foi o portador do caderno de pergaminho com registros dos nascimentos, escritos por seu avô e seu pai de 1700 a 1800, João e Antônio de Almeida Vasconcelos.

7(IV)-ANA CLARA. Nascida em 15-AGO-1810, tendo por padrinhos Antônio Alves do Vale e Maria Madalena.

III- LUIZA MARIA DE JESUS OU DA SILVA. Nascida em 1771. Em 9-FEV-1805 foi madrinha de Antônio de Almeida Vasconcelos, filho de sua irmã Teresa da Silva Diniz Dias, casada com João José de Almeida. Faleceu solteira em 1834 e estava cega. Seu testamento arquivado em Sabará (LT(CPO)88,página 27) feito em 19-JUL-1834 na Fazenda do Pintado, testamenteiros; seus sobrinhos José Maria de Oliveira, João Ferreira da Silva e Manoel Ferreira da Silva O testamenteiro e herdeiro foi José Maria de Oliveira, filho de Maria da Silva Diniz, casada com Manoel Alves de Oliveira. João Ferreira da Silva e Manoel Ferreira da Silva eram filho de sua irmã Genoveva de Jesus, casada com José Ferreira Neto. Não deixou geração.

III- IGNÁCIO FRANCISCO DIAS. Nascido em 1771 e falecido em 1857. Casado com ÚRSULA JOAQUINA DE LIMA, nascida em 1778 e falecida em 1838, irmã de sua cunhada Mariana Rosa de Lima, casada com seu irmão Joaquim Francisco da Silva Diniz, filha de João Gonçalves de Lima e Maria Teresa, neta paterna do S. M. João da Silva Fonseca de Lima e Isabel Josefa Maria Brandão, neta materna de Maria Vitória da

Silva. Residiam na Fazenda do Pintado/Contagem. No Mapa de População de Contagem de 1831, consta Ignácio Francisco Dias, 60 anos, roceiro, sua mulher Úrsula Joaquina de Lima, 53 anos e os filhos: Manoel Dias, 22 anos, solteiro, tropeiro; Antônio Balbino, 23 anos, solteiro, roceiro; José Quirino, 13 anos, Luiz Moreira, 10 anos; Ignácio 8 anos; Mariana, 18 anos, Rita, 16 anos; Úrsula, 6 anos e 5 escravos. O casal teve os seguintes filhos:

- 1(IV)-CARLOTA DE LIMA, nascida em 1801, falecida menina.
- 2(IV)-FRANCISCO DE PAULA DINIZ, nascido em 1802 casado com FELISBERTA ISIDORA DA SILVA. Residiam na fazenda do Pintado/Contagem. Pais de: MANOEL FRANCISCO DIAS, casado com FRANCISCA FERNANDES BIJOS; JOSÉ FRANCISCO DIAS, casado com ANA FERNANDES DE LIMA; ANTÔNIO FRANCISCO DIAS, casado com MARIA CAROLINA DE LIMA, estes pais de DERCEMILA, batizada em Betim em 18-JUN-1853, tendo por padrinhos Manoel José Pinto e Bárbara Nogueira Penido; FRANCELINA CÂNDIDA DE LIMA, casada com JOSÉ CIPRIANO DE LIMA; FRANCISCA DE LIMA, casada com MANOEL FERNANDES BIJOS.
- 3(IV)-JOSÉ QUIRINO DA SILVA DINIZ, nascido em 1819, casado com JOAQUINA. Residiam em Contagem/MG. Pais de MAXIMINIANO, falecido solteiro; MARIA, casada com DOMINGOS VICENTE FERREIRA; ANA, casada com CRISPIM VICENTE DA SILVA.
- 4(IV)-LUIZ MOREIRA DA SILVA, nascido em 1821, casado com LUDOVINA CÂNDIDA DA SILVA. Residiam em Contagem. Pais de JOSÉ MOREIRA DA SILVA, casado com MARIA DAS DÔRES, sem geração; IGNÁCIO MOREIRA DA SILVA DINIZ, casado com ISABEL VIEIRA; MARIA MOREIRA DA SILVA, casada com JOSÉ FERNANDES BIJOS; LUIZA MOREIRA DA SILVA, casada com FRANCISCO PACHECO DE SOUZA, estes pais de JOAQUIM PACHECO DE SOUZA, casado com ROSA MARIA DE JESUS, nascida em 1899, filha de Manoel Dias Diniz e Ana Paula de Jesus; MIGUEL MOREIRA DA SILVA, casado com JOSEFA MARIA DE JESUS; JOSSELINO MOREIRA DA SILVA, solteiro; FRANCISCO MOREIRA DA SILVA DINIZ, casado em Contagem/MG em 21-JUN-1899, com MARIA IGNÁCIA DA SILVA, filha de Quintiliano Fernandes Bijos e Clara Rita dos Santos, parentes em 2º, 3º e 4º grau, testemunhas João

Fernandes Bijos e Pedro Fernandes Bijos; JOAQUINA, falecida menina.

5(IV)-IGNÁCIO DIAS DINIZ, casado com FIRMINA. Residiam em Contagem. Pais de uma filha única; ANA DE LIMA, casada com CRISPIM MIRANDA COSTA.

6(IV)-ANTÔNIO BALBINO DA SILVA DINIZ. Casado com ANA FRANCISCA DA SILVA (irmã de Francisca Isidora da Silva Diniz, casada com Joaquim Lúcio da Silveira), filha de Antônio Martins da Costa Eiras e Francisca Isidora da Silva Diniz ou Francisca Xavier do Vale, neta paterna de Antônio Martins Eiras e Ana Maria da Costa, neta materna de João Alves do Vale e Maria Isidora da Silva, bisneta materna de (Maria Isidora) José Isidoro Pereira e Francisca Xavier da Silva, trineta materna de (José Isidoro Pereira) João Francisco e Ignez Francisca, e de (Francisca Xavier) Manoel Pinheiro Diniz e Cláudia de Azevedo e Silva. De acordo com o Censo de 1828 de Curral del Rei ANA FRANCISCA estava com 14 anos e morava com seus pais e irmãos na Fazenda do Calafate, hoje bairro de Belo Horizonte. Residiam em Contagem. Pais de: JOÃO DOS REIS SILVA, casado na Matriz da Boa Viagem em Belo Horizonte em 12-ABR-1866 com HERMELINA FERREIRA DA LUZ, filha de Francisco Ferreira da Luz e Clotilde Isidora da Silveira, neta paterna de João Ferreira da Luz e Cristina Gervina da Fonseca, neta materna de Joaquim Lúcio da Silveira e Francisca Isidora da Silva Diniz, este pais de JOAQUIM, batizado em Curral del Rei em 20-JUL-1873, tendo por padrinhos o tio materno Luiz Lúcio da Silveira e Carlota Maria de Jesus, Padre Bernardino José de Aquino; POLIXENO, casado com ANA FERNANDES; IGNÁCIA DE LIMA, casada com FRANCISCO FERNANDES BIJOS, pais de JOSÉ, batizado em 3-AGO-1868, ERNESTO, batizado em 14-MAR-1876; ÚRSULA DE LIMA, casada com MANOEL JERÓNIMO; CARLOTA, casada com ANTÔNIO ALVES DO VALE; MARIA JOAQUINA, casada com HERCULANO DE AQUINO MARIA.

7(IV)-MANOEL DIAS DINIZ, nascido em 1809. Casado com CARLOTA MARQUES. Residiam na Fazenda do Pintado. Pais de: IGNÁCIO DIAS DINIZ, casado com ANA DE ARAÚJO; ROMUALDO DIAS DINIZ, casado com ANA RITA; MANOEL DIAS DINIZ, casado com ANA PAULA DE JESUS, estes pais de ROSA MARIA DE JESUS, nascida em 1899, casada com JOAQUIM PACHECO DE SOUZA, nascido em 1900, filho de Francisco Pacheco de Souza e Luiza Moreira da Silva; JOÃO

VIEIRA DINIZ, casado com MARIA JOSÉ; ANTÔNIA CARLOTA DE LIMA, casada com JOSÉ DE ARAÚJO FRANÇA; MARIA CARLOTA DE LIMA, casada com IGNÁCIO ANTÔNIO;

- 8(IV)-MARIA VITÓRIA DE LIMA, casada com JOÃO FERNANDES BIJOS. No mapa de população de Contagem de 1831 consta João Fernandes Bijos, 43 anos, negociante, e sua mulher Maria Vitória, 27 anos e os filhos: Maria, 7 anos; Ana, 6 anos; Rita, 3 anos; Manoel 1 ano e 2 escravos. Pais de: JOÃO FERNANDES BIJOS JÚNIOR, casado com BELMIRA DE SALES; FRANCISCO FERNANDES BIJOS, casado com IGNÁCIA ISIDORA DA SILVA, pais de JOSÉ, batizado em 3-AGO-1868, tendo por padrinhos José Joaquim de Santana e Mariana Rosa de Lima; VIRGÍLIO, batizado em 26-MAR-1871; MANOEL FERNANDES BIJOS, casado com FRANCISCA; ANA FERNANDES BIJOS, casada com JOSÉ FRANCISCO DIAS; MARIA FERNANDES BIJOS, casada com ANTÔNIO FRANCISCO DIAS; FRANCISCA FERNANDES BIJOS, casada com FRANCISCO DIAS; EUGÊNIA FERNANDES, casada com PEDRO LISBOA; BÁRBARA FERNANDES, casada com JOAQUIM JOÃO; ALEXANDRINA FERNANDES, casada com JOSÉ ALVES LISBOA; RITA; DELFINA; QUINTILIANO FERNANDES BIJOS, casado com ANA RITA DOS SANTOS. está arquivado em Mariana, o processo 124.586 de 1883, procedente de Contagem, de Quintiliano e Ana Rita, consangüinidade de 4º grau, porque a bisavó paterna de Quintiliano é irmã inteira do bisavô materno de Ana Rita e o bisavô paterno de Quintiliano é irmão inteiro do bisavô paterno de Ana Rita, o casal tem os filhos MADALENA, nascida em 27-ABR-1888, MARIA, nascida em 27-ABR-1892, tendo por padrinhos Francisco Fernandes Bijos e Ignácia Isidora da Silva Diniz; PEDRO FERNANDES BIJOS, casado em 9-MAIO-1903, com MARIA JOSÉ DA CONCEIÇÃO, filha de Francisco Sales Diniz e Francisca Alves da Silva, testemunhas Vigilato Fernandes Bijos e Francisco Sales de Lima. Encontramos em Mariana/MG, o processo 123.536 de 1837, procedente de Contagem dos oradores Pedro Fernandes Bijos, filho de Francisco Fernandes Bijos e Ignácia Isidora da Silva, neto paterno de João Fernandes Bijos e Maria Victória de Lima, neto materno de Antônio Balbino de Francisca Cândida das Dores, e Rita Carolina dos Santos, filha de José Peregrino Varela e Alexandrina dos Santos, neta paterna de Peregrino Varela da

Fonseca e Escolástica Jacinta das Dores, neta materna de Francisco Herculano dos Santos e Ana Joaquina de Lima. Consangüinidade de 4º grau, porque Ignácio Dias de Lima, bisavô paterno de Pedro Fernandes Bijos é irmão inteiro de Francisco de Assis Lima, bisavô paterno de Rita Carolina.

9(IV)-ÚRSULA DE LIMA, casada com RAIMUNDO ISIDORO DA SILVA, filho de Antônio Martins da Costa Eiras e Francisca Isidora da Silva Diniz. Pais de ANTÔNIO RAIMUNDO DA SILVA DINIZ, casado com MARIA DAS DORES; JOÃO RAIMUNDO DA SILVA DINIZ; MARIA DA CONCEIÇÃO, batizada em 7-ABR-1856, tendo por padrinhos Antônio Francisco Diniz e Ignácia Diniz do Espírito Santo, padre Antônio de Souza Camargos; RAIMUNDO, batizado em 2-OUT-1859, tendo por padrinhos; Francisco Caetano Melgaço e Mariana Dias de Lima; MARIA, batizada em 22-JAN-1861, tendo por padrinhos; Antônio da Silva Diniz e Mariana Rosa de Lima; OVIDIO, batizado em 28-NOV-1863, tendo por padrinhos; Antônio Isidoro da Silva Diniz e Maria Victória Fernandes.

10(IV)-ANA JOAQUINA DE LIMA, casada com FRANCISCO DE ASSIS E SILVA JÚNIOR, filho de Francisco de Assis Silva e Jacinta de Assis, neto paterno de Manoel Francisco Dias e Josefa Maria da Silva. No mapa de população de 1831 de Contagem, consta Francisco de Assis e Silva, 23 anos, roceiro, sua mulher Ana Joaquina de Lima, 24 anos e Silvéria, crioula liberta, 48 anos. Pais de JOSÉ CIPRIANO DE LIMA, casado com FRANCELINA CÂNDIDA DE LIMA.

11(IV)-MARIANA ROSA DE LIMA SOBRINHA, casada com FRANCISCO CAETANO MELGAÇO. Pais de MAXIMILIANO MELGAÇO, faleceu solteiro.

12(IV)-RITA JOAQUINA DE LIMA, casada com TOMAZ DE AQUINO MAIA. Pais de JOSÉ AQUINO MAIA, casado com MARIA; ESTEVÃO RODRIGUES MAIA, casado com MARIA; ÚRSULA JOAQUINA DE LIMA, casada com ANTÔNIO DIONÍSIO DA SILVA; ANA BALBINA DA SILVA, casada com JOAQUIM CLETO DA SILVA, pais de JOSÉ, batizado em 15-OUT-1881, tendo por padrinhos Manoel Matos Pinho e Francisca Silvéria da Costa; MARIA; MARIA RITA MAIA;

13(IV)-JOSEFA, nascida em 1829, faleceu menina

III- MARIA DA SILVA DINIZ, casada com MANOEL ALVES DE OLIVEIRA. Residiam em Contagem. O casal teve os seguintes filhos:

- 1(IV)-JOSÉ MARIA DE OLIVEIRA. Casado 1ª vez com MARIA DE AVELAR. Casado 2ª vez com ANA VITÓRIA. Casado 3ª vez com FRANCISCA SILVÉRIA DA COSTA, com a qual não teve geração.
 - 2(IV)-MANOEL JOAQUIM DE OLIVEIRA, casado com JOSEFA MARIA DE JESUS.
 - 3(IV)-ANTÔNIO ALVES DE OLIVEIRA, casado com ÚRSULA JOAQUINA DE MACÊDO. No Mapa de População de 1831 de Contagem, consta Antônio Alves de Oliveira, 55 anos, negociante, sua mulher Úrsula Joaquina, 41 anos e os filhos: Maria, 10 anos; Antônio, 12 anos e 4 escravos. Pais de MARIA; ANTÔNIO.
- III- RITA MARIA DE JESUS OU DA SILVA, falecida em 24-ABR-1824, na Fazenda do Pintado/Contagem. Casada com o Capitão CAETANO JOSÉ DE CARVALHO, natural de Piranga/MG. Residiam na Fazenda do Engenho Nogueira, em Curral Del Rei. Caetano casou 2ª vez com MARIA JUSTINA, filha de José Martins da Costa Eiras e Francisca Isidora da Silva Diniz. No Mapa de População de 1831 de Contagem, consta Caetano José de Carvalho, 50 anos, casado, roceiro, Maria Justina, 30 anos, casada, Antônio, 22 anos, solteiro, Francisco, 19 anos, solteiro, Manoel, 16 anos, José, 15 anos e 10 escravos. Inventário de Rita Maria, datado de 11-SET-1824; declaração de herdeiros; Antônio Sabino de Carvalho, com 14 anos; Francisco Luiz de Carvalho, com 12 anos; Manoel Luiz de Carvalho, com 10 anos; José Luiz de Carvalho, com 8 anos. Bens; 12 alqueires de terra na Fazenda do Pintado e 6 escravos. O casal teve os seguintes filhos:
- 1(IV)-Capitão FRANCISCO LUIZ DE CARVALHO, que segue.
 - 2(IV)-ANTÔNIO SABINO DE CARVALHO, nascido em 1810, sem geração.
 - 3(IV)-MANOEL CAETANO DE CARVALHO, que segue.
 - 4(IV)-JOSÉ CAETANO DE CARVALHO, que segue.
- IV- Capitão FRANCISCO LUIZ DE CARVALHO, nascido na fazenda do Pintado em 1812, falecido na fazenda do Retiro em 11-FEV-1889, com 77 anos. Casado com sua prima FRANCISCA CÂNDIDA DE SÃO JOSÉ OU DE JESUS, nascida em 1826, falecida com 57 anos em 3-JAN-1883, filha do Alferes Serafim Nogueira de Souza e Felisberta Justina Cândida ou Felisberta Isidora da Silva, neta paterna de Manoel Nogueira de Souza, natural de Pernambuco e Luiza Rosa da Conceição, natural de Curral Del Rei, ambos falecidos na Fazenda Engenho Nogueira, neta materna de João Alves do Vale e Maria Isidora da Silva, bisneta paterna de (Manoel Nogueira) Antônio de Souza Menezes e Leandra de Almeida, bisneta

materna de (Maria Isidora) José Isidoro Pereira e Francisca Xavier da Silva Diniz, trineta materna de (José Isidoro Pereira) João Francisco e Ignez Francisca, e de (Francisca Xavier) Manoel Pinheiro Diniz de Claudia de Azevedo e Silva. No Mapa de População de 1848 de Curral Del Rei, consta Francisco Luiz de Carvalho, 28 anos, sua mulher Francisca Cândida, 24 anos e os filhos; Maria, 6 anos; José, 5 anos; Camila, 4 anos; Francisca, 3 anos; Luiza, 2 anos e 4 escravos. A partilha dos bens de Francisco Luiz de Carvalho, falecido em 11-FVE-1889, foi efetivada em 18-SET-1889, sendo inventariante José Júlio Ferreira Pinto e o documento está arquivado em Sabará, monte mor de 33 contos, 327.725 reis. No inventário de Francisca Cândida, falecida em 3-JAN-1883, consta bens: 14 escravos; terras na Fazenda São João Batista; terras na Pampulha; casa de vivenda; casa em Venda Nova; uma casa com frente para o Largo, atrás da Matriz da Boa Viagem em Curral Del Rei, no valor de 400 mil reis; casa na rua de trás da Matriz da Boa Viagem, com armação para negócio, no valor 340 mil reis; Fazenda do Leitão (atual Museu Abílio Barreto) em Curral Del Rei, no valor de 700 mil reis; Campos na Lagoa Seca (atual Bairro Belvedere em Belo Horizonte); terras de cultura no Capão; Fazenda do Cercadinho; Fazenda Engenho Nogueira; 5 ações da Cia Industrial Sabarense, no valor de 500 mil reis. Monte mor de 51 contos de reis. Rita recebeu a Fazenda do Leitão; Luiza recebeu parte da Fazenda do Cercadinho; Camila recebeu parte da Fazenda do Leitão; Francisca recebeu parte da Fazenda Cercadinho; Felisberta recebeu parte da Fazenda Cercadinho; Ana Rita recebeu terras no Barreiro do Geraldo e terras na Fazenda São João Batista; Damaso, recebeu terras na Fazenda Cercadinho; José Luiz, recebeu terras na Fazenda Cercadinho; Joaquim Luiz, recebeu terras na Fazenda São João Batista; Maria Isabel, recebeu terras nas Fazendas São João Batista, Pampulha e Cachoeira; Bárbara, recebeu terras nas Fazendas São João Batista, Pampulha e a casa com armação de negócio, junto a Matriz da Boa Viagem de Belo Horizonte. O inventário terminou em novembro de 1883. O casal residia na Fazenda São João Batista, hoje Bairro Palmares de Belo Horizonte. O casal teve os seguintes filhos:

1(V)-JOAQUIM LUIZ DE CARVALHO, casado com FRANCELINA ALVES DE MIRANDA. Residiam na Fazenda das Gorduras, atual Bairro São Paulo de Belo Horizonte. Pais de: FRANCISCO LUIZ DE MIRANDA, casado com ANA LUIZA DINIZ MIRANDA; MARIA, nascida em 2-MAR-1873

2(V)-JOSÉ LUIZ DE CARVALHO, que segue

- 3(V)-DÂMASO CLÁUDIO DE CARVALHO, casado com MARIA AUGUSTA DINIZ MOREIRA, filha de Maximiniano Nunes Moreira.
- 4(V)-MARIA LUIZA DE CARVALHO, que segue.
- 5(V)-CAMILA CÂNDIDA DE CARVALHO, que segue.
- 6(V)-FRANCISCA CAROLINA DE JESUS ou FRANCISCA DE CARVALHO FERREIRA, casada com JOAQUIM FERREIRA DA LUZ, que foi Vereador em Belo Horizonte. Pais de CLOTILDE RIBEIRO CAMPOS; JOÃO DE DEUS FERREIRA, nascido em 8-MAIO-1882, batizado em 17-MAIO-1882, tendo por padrinhos Samuel Cristiano de Castro e sua mulher Maria Alexandrina de Araújo Castro, casado em 14-JUL-1906, com HERCULINA PEREGRINA FERREIRA, filha de Peregrino de Paula Varela e Herculina Ferreira da Luz; JOSÉ JOAQUIM FERREIRA, casado com ISABEL SEABRA; FRANCISCA FERREIRA, casada com JOSÉ FERREIRA DA LUZ; ANA, casada com JOTE;
- 7(V)-LUIZA MARIA DE CARVALHO, que segue.
- 8(V)-ANA RITA DE CARVALHO, casada com BASILIO CAETANO DE CARVALHO. Residiam na Fazenda São João Batista em Belo Horizonte. Pais de: FRANCISCA, casada com RAIMUNDO DINIZ; TERESA e MANOEL.
- 9(V)-BÁRBARA AUGUSTA DE CARVALHO, nascida em 25-MAIO-1854, casada com GUILHERME RICARDO VAZ DE MELO (Bebeco). Possuíam a Chácara do Sapo, onde hoje está o Parque Municipal de Belo Horizonte. O casal teve os seguintes filhos:
- 1(VI)MARIA VITALINA VAZ DE MELO.
- 2(VI)ANA VAZ DE MELO.
- 3(VI)JOSÉ CYRO VAZ DE MELO, casado em 13-JUL-1907 com HENRIQUETA SOARES DINIZ, filha de Francisco Soares Diniz e Francisca de Paula Diniz Moreira, parentes em 2º, 3º e 4º grau.
- 4(VI)GUILHERME VAZ DE MELO.
- 5(VI)CONCEIÇÃO VAZ DE MELO.
- 6(VI)ETELVINA VAZ DE MELO, casada com JOSÉ RICARDO DA SILVEIRA. O casal teve os seguintes filhos:
- 1(VII)JOSÉ VAZ DE MELO SILVEIRA, casado com NIDIA VAZ DE MELO SILVEIRA, filha de Lindolfo Vaz de Melo. O casal teve os seguintes filhos:

1(VIII)DÉCIO VAZ DE MELLO SILVEIRA, casado com LÚCIA BRAGA CARVALHO DE MELLO SILVEIRA, filha de Felisberto Carvalho e Edilse Affonso Braga de Carvalho. Pais de: ANA CLÁUDIA SILVEIRA, casada com JÚLIO CÉSAR DE MELO FRANCO FILHO; ANA PATRICIA SILVEIRA VIOTI, casada com ELMAR QUEIROGA VIOTI; ANA SILVIA SILVEIRA D'OLIVEIRA, casada com RODRIGO PEIXOTO D'OLIVEIRA.

2(VIII)JOSÉ RICARDO SILVEIRA.

3(VIII)MARIA DE LOURDES SILVEIRA LINDEBERG

2(VII)OTILIA VAZ DE MELO SILVEIRA.

3(VII)JURACY VAZ DE MELO SILVEIRA, casada com SILVIO COUTINHO, filho de Ladislau Gonçalves, casado em Itaúna em 30-OUT-1902 com Silvina de Oliveira Coutinho, neto paterno de Joaquim Gonçalves de Freitas e Maria José de Freitas, neto materno do Professor Plácido Teixeira Coutinho, natural de Portugal, que suicidou em Itaúna com 54 anos em 7-DEZ-1899 e Antônia Teodora de Oliveira,, bisneto materno de (Plácido) João Teixeira Coutinho e Emilia Magalhães, e de (Antônia Teodora) Lucas Teodoro de Oliveira e Maria Barbosa de Oliveira. . Pais de AÉCIO FLÁVIO SILVEIRA COUTINHO, nascido em 27-JUL-1943, casado em 8-DEZ-1966, com ELIANA TARABAL COUTINHO, filha de Moacir Guerra Coutinho e Arina Tarabal neta paterna de José Alves Coutinho e Elisa Guerra Coutinho, neta materna de Vital Barbosa Tarabal e Elvira Tarabal, bisneta paterna de (José Alves) Feliciano Alves Coutinho e Elisa Alves Coutinho, estes pais de SILVIO, casado com MARINA; FLAVIA, casada com DANIEL e LUCIANA; AUGUSTO SILVEIRA COUTINHO, casado com CLEDIA; ANA LUCIA SILVEIRA COUTINHO, casada com ROMANO; RICARDO. .

4(VII)CELSO VAZ DE MELO.

5(VII)NELSON VAZ DE MELO.

7(VI)JOAQUIM SÉTIMO VAZ DE MELO, nascido em 29-JUL-1891, falecido em 22-FEV-1982, casado com CARMELITA

SILVEIRA VAZ DE MELO, nascida em 25-SET-1901, falecida em 29-SET-1995. O casal teve os seguintes filhos:

1(VII)-MARCOS TADEU VAZ DE MELO, nascido em 24-JUL-1939, casado com MARIA DA CONCEIÇÃO SOARES VAZ DE MELO, nascida em 5-MAIO-1942. O casal teve os seguintes filhos:

1(VIII)-MARCO TÚLIO SOARES VAZ DE MELO, nascido em 4-JUN-1970, casado com ANA PAULA MENDONÇA VAZ DE MELO, nascida em 16-JAN-1975. Pais de: BRUNA MENDONÇA VAZ DE MELO, nascida em 11-MAR-2005; RAFAEL MENDONÇA VAZ DE MELO, nascido em 1-JUN-2008.

2(VIII)-ANA FLÁVIA SOARES VAZ DE MELO, nascida em 23-NOV-1972.

3(VIII)-ANA CRISTINA SOARES VAZ DE MELO, nascida em 22-JAN-1976, casada com OSCAR CÂMARA NOGUEIRA DA GAMA, nascido em 20-MAIO-1975. Pais de ARTHUR VAZ DE MELO NOGUEIRA DA GAMA, nascido em 24-NOV-2006.

2(VII)-JOSÉ MAURICIO SILVEIRA VAZ DE MELO, nascido em 28-JUN-1941, casado com MARIA INÊS VAZ DE MELO, nascida em 16-MAR-1947.

1(VIII)-MARCELO RODRIGO VAZ DE MELO, nascido em 20-AGO-1969, casado com MIRIAN AZEVEDO PEREIRA DA SILVA, nascida em 16-OUT-1974. Pais de: JOÃO HENRIQUE AZEVEDO VAZ DE MELO, nascido em 14-ABR-2007; GUILHERME AZEVEDO VAZ DE MELO, nascido em 28-OUT-2008.

2(VIII)-LUIZ GUSTAVO VAZ DE MELO, nascido em 19-DEZ-1970, casado com CRISTIANE ABREU LAGE VAZ DE MELO, nascida em 10-MAR-1976. Pais de: LUIZA ABREU LAGE VAZ DE MELO, nascida em 21-MAIO-2008; BRUNO ABREU LAGE VAZ DE MELO.

3(VIII)-ADRIANA SILVEIRA VAZ DE MELO, nascida em 20-FEV-1973, casada com WAYNE STOCHIEIRO VASCONCELOS CAETANO, nascido em 30-DEZ-1971. Pais de: LUCCA STOCHIEIRO

VAZ DE MELO CAETANO, nascido em 25-ABR-2000; LAURA STOCHIEIRO VAZ DE MELO CAETANO, nascida em 21-JAN-2006.

4(VIII)-CARLOS EDUARDO VAZ DE MELO, nascido em 29-JUN-1974, casado com RENATA LUIZA BATISTA MENDONÇA VAZ DE MELO, nascida em 4-JUN-1980.

3(VII)-LÚCIO ESTÁQUIO VAZ DE MELO, nascido em 23-MAIO-1948, casado com ELIANA MARCIA BARBOSA VAZ DE MELO, nascida em 21-MAR-1951.

1(VIII)-MARCOS VINICIUS BARBOSA VAZ DE MELO, nascido em 24-OUT-1974, casado com LILIAN VALE CAMELO VAZ DE MELO, nascida em 4-OUT-1980.

2(VIII)-RAPHAEL BARBOSA VAZ DE MELO, nascido em 18-DEZ-1976, casado com ROBERTA MATIAS VAZ DE MELO, nascida em 15-ABR-1978. Pais de: RAPHAELA MATIAS VAZ DE MELO, nascida em 18-JUL-2004; LEONARDO MATIAS VAZ DE MELO, nascido em 25-MAR-2010.

3(VIII)-JONATHAN CASTRO BARBOSA VAZ DE MELO, nascido em 6-JUL-1979, casado com LORRAINE APARECIDA SILVA PEREIRA VAZ DE MELO, nascida em 9-FEV-1981. Pais de MARINA PEREIRA VAZ DE MELO, nascida em 2-JUL-2009.

4(VIII)-PEDRO AUGUSTO BARBOSA VAZ DE MELO, nascido em 21-MAR-1983.

8(VI)JOÃO VAZ DE MELO.

9(VI)RAIMUNDO NONATO VAZ DE MELO. 10(VI)PAULINO VAZ DE MELO.

11(VI)ONÍLIA VAZ DE MELO.

10(V)-MARIA ISABEL DE CARVALHO, casada com JOSÉ JÚLIO FERREIRA PINTO, falecido em 1898. Residiam na Fazenda São João Batista.

11(V)-FELISBERTA FRANCISCA DE CARVALHO, que segue.

12(V)-CÂNDIDA ROSA DO ESPIRITO SANTO, que segue.

13(V)-JOÃO LUIZ DE CARVALHO, nascido em 15-JAN-1850. Casado com MARIA PORCINA ALVES DO NASCIMENTO. Sem geração.

14(V)-RITA MARIA DE CARVALHO, que segue.

V- JOSÉ LUIZ DE CARVALHO, Casado 1ª vez em 28-JAN-1871, com MARIA DOS ANJOS COSTA, filha de José Antônio da Costa Ferreira e Cândida Delminda da Costa, neta paterna do Capitão José Antônio da Costa Ferreira, testemunhas; Romualdo Macedo Brochado, padre Olímpio.. Casado 2ª vez com ISOLINA CÂNDIDA DE CARVALHO. Inventário de Maria dos Anjos Costa, falecida em 13-MAIO-1887, inventariante o marido, residia na Fazenda Monte Verde em Venda Nova, herdeiros: Francisco Luiz de Carvalho, com 15 anos; Ana Francisca de Carvalho, com 9 anos; Maria José de Carvalho, com 7 anos; bens: terras na Fazenda Dona Teresa e Braga, terras na Fazenda Sumidouro e 18 escravos. Monte mor líquido 22 contos 950 mil reis. Inventário do Capitão José Antônio da Costa Ferreira, pai de Maria dos Anjos Costa. Residia na Fazenda Bom Jesus em Contagem. Bens: 26 escravos; terras na Fazenda Dona Teresa, terras na Fazenda das Abóboras; terras na Fazenda Campo Alegre. Herdeiros: a viúva, os filhos Antônio da Costa Ferreira, casado com Joaquina Maria do Espírito Santo; Joaquim Antônio da Costa Ferreira, casado com Inácia Augusta Camargos; João Gualberto da Costa, casado com Maria Carolina Diniz; Silvana Carolina da Costa, casada com Antônio Justino da Rocha; Maria dos Anjos Costa, casada com José Luiz de Carvalho; Florinda Emília da Costa, casada com Antônio José da Rocha Comparado; Rita Cândida da Costa, casada com João Teixeira de Camargos; Francelina Carolina da Costa, casada com Joaquim José Soares de Camargos. Inventário arquivado em Sabará (CPON(50)1099) de José Luiz de Carvalho, casado 2ª vez com Isolina Cândida de Carvalho, sua inventariante. Herdeiros sua mulher e seus filhos, bens; terras na Fazenda Monte Verde, casa\ em Venda Nova, monte mor 9 contos 392.724 reis.

Filhos do 1º casamento:

1(VI)-ANA FRANCISCA DE CARVALHO, nascida em 20-jun-1878 em Venda Nova. Casada em 14-FEV-1897 com JOSÉ CÂNDIDO DA SILVEIRA, com 21 anos, nascido em 11-ABR-1876, de Belo Horizonte, filho de Cândido Lúcio da Silveira e Rita Maria de Jesus

2(VI)-FRANCISCO LUIZ DE CARVALHO, que segue.

3(VI)-MARIA JOSÉ DE CARVALHO, casada com JOAQUIM JOSÉ DA SILVA DINIZ

Filhos do 2º casamento:

- 4(VI)-MARIA ISOLINA DE CARVALHO, casada com ANTÔNIO JOSÉ DA SILVA DINIZ.
- 5(VI)-JOSÉ LUIZ DE CARVALHO, nascido em 1835, casado 2ª vez com ISOLINA CÂNDIDA DE CARVAHO, tiveram 7 filhos.
- 6(VI)-JOÃO DE DEUS DE CARVALHO.
- 7(VI)DIVINA LUIZA DE CARVALHO, casada com JOÃO BATISTA DA ROCHA.
- 8(VI)-FRANCISCA ROMANA DE CARVALHO
- 9(VI)-ISOLINA LUIZA DE CARVALHO.
- 10(VI)JANUÁRIA MARIA DE CARVALHO, casada com CARLINDO COSTA
- 11(VI)-JOSÉ LUIZ DE CARVALHO, casado com CENIRA GURGEL
- VI- FRANCISCO LUIZ DE CARVALHO, batizado pelo padre Olímpio Machado Ribeiro, em 18-NOV-1872 em Contagem, tendo por padrinhos José Luiz de Carvalho e Cândida Delminda da Costa. Casado em 29-DEZ-1895 com FELISBERTA MARIA DE CARVALHO, nascida em Belo Horizonte, em 1874. O casamento foi realizado às 2 horas da tarde, em casa do Juiz de Paz Antônio Batista Vieira, situada à rua do Capão, tendo por testemunhas Francisco Cândido da Silveira, 28 anos, negociante, e José André da Silva Diniz, 24 anos, agricultor. Ele natural e residente em Venda Nova, com 21 anos, ela, natural e residente em Belo Horizonte, com 21 anos, e ela filha de José Cleto da Silva Diniz e Luiza Maria de Carvalho, já falecida. Parentes em 4º grau, sem impedimento.
- V- MARIA LUIZA DE CARVALHO. Casada em 11-JUL-1859 na Matriz da Boa Viagem em Belo Horizonte (Livro 1 de Casamentos, folha 15v) com seu primo ANTÔNIO JOAQUIM DA SILVEIRA, filho de Joaquim Lucio da Silveira e Francisca Isidora da Silva Diniz, tendo por testemunhas Coronel Damaso da Costa Pacheco e o Alferes João Lélio Pereira, padre Bernardino José de Aquino. Residiam na Fazenda Capoeira. Pais de: DEOLINDA MARIA DO CARMO, nascida em 1867, casada com JOSÉ SIMÃO PEREIRA; TERTULIANO ANTÔNIO DA SILVEIRA, nascido em 1862; MIGUEL ANTÔNIO DA SILVEIRA, nascido em 1865; MARIA LUIZA DO CARMO, nascida em 1869, casada com FRANCISCO FERNANDES DA ROCHA; RITA MARIA DA SILVEIRA, nascida em 1861, casada com FRANCISCO CAETANO DE CARVALHO; FRANCISCA MARIA DO CARMO, nascida em 1871, casada com CESÁRIO SOARES PEREIRA. Antônio Joaquim da Silveira ficando viúvo, casou 2ª vez com DELMINDA DE ARAÚJO VIANA, com descendentes. Antônio Joaquim da Silveira, construiu o primeiro Hotel de

Belo Horizonte. Geração descrita em “III- EULÁLIA MARIA JOAQUINA, IV- JOAQUIM LÚCIO DA SILVEIRA, V- ANTÔNIO JOAQUIM DA SILVEIRA.

- V- CAMILA CÂNDIDA DE CARVALHO. Casada em 11-JUN-1869 na Matriz da Boa Viagem de Belo Horizonte, com ILÍDIO FERREIRA DA LUZ, tendo por testemunhas; João Lélio Pereira e Jorge Ferreira da Luz, padre Bernardino José de Aquino. Residiam na Fazenda Cercadinho e Capão, atuais Bairros Sion e Buritis de Belo Horizonte. Pais de FRANCISCA ROSA DE CARVALHO, casada em 2-MAR-1878 com JOÃO FERREIRA DA LUZ, viúvo, tendo por testemunhas; João Luiz de Carvalho e Manoel Martins Pinho.
- V- LUIZA MARIA DE CARVALHO. Falecida em 16-MAIO-1893. Casada em 4-SET-1866 com JOSÉ CLETO DA SILVA DINIZ (2º casamento de José Cleto), filho de João Cleto da Silva Diniz e Mariana Cândida Nogueira, neto materno do Alferes Serafim Nogueira de Souza e Felisberta Justina Cândida, tendo por testemunhas Antônio Avelino dos Santos e João Cândido Martins. José Cleto é irmão de Aleixo José da Silva Diniz, casado em 11-MAIO-1878 com Hedwiges Cristina de São José, batizada em 10-JUL-1856 em Sabará, filha de Francisco Ferreira da Luz e Clotildes Isidora da Silveira, neta paterna de João Ferreira da Luz e Cristina Cervina da Fonseca, neta materna de Joaquim Lúcio da Silveira e Francisca Isidora da Silva Diniz. Pais de Joaquim José da Silva Diniz, casado em Contagem em 26-SET-1908 com Conceição Maria de Jesus. José Cleto ficou com a Fazenda de seu sogro Francisco Luiz de Carvalho, comprada de Maria Lima. José Cleto faleceu em 11-JAN-1930, com 87 anos, e até 3 meses antes de morrer assistia missa, todos domingos na Igreja São José, no centro de Belo Horizonte. Inventário de Luiza Maria de Carvalho, falecida em 16-MAIO-1893, herdeiros: Maria Madalena Diniz, casada com Manoel Caetano de Carvalho; Francisca Cândida de Jesus, casada com Miguel Antônio da Silveira; José André da Silva Diniz, 21 anos; Maria de Carvalho, casada com Joaquim Francisco da Silveira; Felisberta Maria, 19 anos; Ana Maria de Jesus, 18 anos; Joaquim José da Silva Diniz, 14 anos; Petrina Maria Diniz, 13 anos; Jovina Maria Diniz, 13 anos; Antônio José da Silva Diniz, 12 anos; Juscelino José da Silva, 9 anos. Bens: uma casa na rua do Capão em Curral Del Rei; Fazenda São João Batista; Fazenda Cercadinho; Fazenda do Cercado; Fazenda Calafate, monte mor 38 contos e 964.200 reis. O casal teve os seguintes filhos:
- 1(VI)-MARIA, batizada pelo padre Bernardino José de Aquino, na Matriz da Boa Viagem em 24-JUN-1873, tendo por padrinhos Cândido Lúcio da Silveira e Rita Maria de Jesus.

2(VI)-JOSÉ ANDRÉ DA SILVA DINIZ, nascido em 1872. Casado com CÂNDIDA MARIA DA SILVEIRA, filha de Cândido Lúcio da Silveira e Rita Maria de Jesus, neta paterna de Joaquim Lúcio da Silveira e Francisca Isidora da Silva Diniz, neta materna de Francisco Luiz de Carvalho e Francisca Cândida de Jesus. Está arquivado na Cúria de Mariana o processo matrimonial 106.143 de 1895, proveniente da Freguesia da Boa Viagem de Belo Horizonte, datado de 4-AG0-1895, assinado pelo Monsenhor Bicalho, dos oradores José André da Silva Diniz e Cândida Maria da Silveira, consangüinidade 2º grau lateral e 3º grau. Mariana Diniz, a avó do orador José Andre é irmã de Francisca Cândida, avó da oradora Cândida, ambas filhas de Serafim Nogueira e Felisberta Justina.

V- FELISBERTA FRANCISCA DE CARVALHO. Nascida em 1855, falecida em 1941. Casada em 22-FEV-1878 na Matriz da Boa Viagem de Belo Horizonte (Livro 1 de casamentos de Curral Del Rei, folha 47v) com MANOEL TEIXEIRA DE CAMARGOS, nascido em 1843, falecido em 1918, filho de Joaquim Teixeira de Camargos, nascido em Itatiaiuçú/MG em 1815 e falecido em 1907, e de Emerenciana Escolástica Diniz, nascida em 1823, neto paterno de Antônio Teixeira de Camargos e de sua primeira mulher Francisca Emerenciana Maria de Sales, neto materno de Joaquim Soares Diniz, natural de Contagem e Joaquina Maria do Espírito Santo, bisneto paterno de (Antônio Teixeira de Camargos) G. M. Antônio Teixeira de Camargos e Leonor Pires tendo por testemunhas; padre Raimundo Nonato Vaz de Melo e Antônio José da Costa Ferreira. Manoel Teixeira de Camargos adquiriu a Fazenda dos Carneiros em 1877, situada a menos de um quilometro da Cidade Industrial de Contagem, e a sede era um vasto casarão em estilo colonial com amplas salas, com 3 janelas de cada lado, da porta de entrada. Em 1930 foi reformada, levantando-se a varanda com pilares de tijolos, o paiol foi construido em 1897, tinha engenho de cana, fornos, moinho de fubá, ralo e prensa de mandioca e alambique. Manoel mudou o nome para Fazenda Camargos. Manoel ainda possuía as Fazenda da Olaria e Batista. O casal teve os seguintes filhos:

1(VI)-ANTÔNIO TEIXEIRA DE CAMARGOS, que segue.

2(VI)-JOAQUIM TEIXEIRA DE CAMARGOS NETO, que segue.

3(VI)-FRANCISCO LUIZ DE CAMARGOS (Nozinho), que segue.

4(VI)-AVELINO DE CAMARGOS, casado em 11-SET-1909 com MARIA OLINTA DE CAMARGOS, filha de Francisco José de Camargos e Cândida Delminda da Costa, neta materna de Antônio José da Costa e Joaquina Maria do Espírito Santo, parentes em 2º e 3º grau, testemunhas Joaquim Teixeira de Camargos e Augusto

Teixeira de Camargos. Está arquivado na Cúria de Mariana, o processo matrimonial 19.316 de 1909, procedente de Contagem, de Avelino de Camargos, consangüinidade de 2º e 3º grau, porque Manoel Teixeira de Camargos, pai de Avelino é irmão de Francisco José de Camargos, pai de Maria Olinta e o pai de Avelino é também irmão de Joaquina Maria do Espírito Santo, avó materna de Maria Olinta

5(VI)-EMERENCIANA DE CAMARGOS(Nhá), casada em 18-JUL-1905, na fazenda dos Carneiros, com ANTÔNIO BATISTA VIEIRA JÚNIOR., filho de Antônio Batista Vieira e Maria Francisca de Carvalho

6(VI)-MARIA DE CAMARGOS, casada em novembro de 1902 com ANTÔNIO JOAQUIM DE MATOS, filho de Manoel de Matos Pinho e Cândida Rosa do Espírito Santos, testemunhas Cassimiro Nunes Moreira e Joaquim Teixeira de Camargos..

7(VI)-JOSÉ OTAVIANO DE CAMARGOS, casado com MADALENA MATOS COSTA

8(VI)-BENJAMIM. DE CAMARGOS, casado com ADELAIDE

9(VI)-JOVE OU JOSÉ DE CAMARGOS, casado com CARMEM GONTIJO

10(VI)-ÁLVARO.DE CAMARGOS, casado com VICENTINA COUTINHO

VI- ANTÔNIO TEIXEIRA DE CAMARGOS. Nascido em 1894. Casado em 1923 (com dispensa de parentesco registrada no Livro 2 da Cúria de Belo Horizonte) com LAUDELINA COSTA, nascida em 1907, filha de José Soares da Costa e Maria Evarista de Camargos, neta paterna de Antônio José da Costa Pereira e Joaquina Maria do Espírito Santo, neta materna de Antônio José da Silva Diniz e Ana Rita de Camargos, bisneta de Joaquim Teixeira de Camargos e Emerenciana Escolástica Diniz. Antônio Teixeira de Camargos casou 2ª vez com MARIA JOANA NEPOPUCENO e teve os seguintes filhos:

1(VII)-ANTÔNIA JUSTINIANA DE CAMARGOS, casada em Itatiaiuussú, em 11-FEV-1865 com FRANCISCO DE FARIA SODRÉ, filho de Manoel Antônio de Faria e Rufina Cândida de Jesus, tendo por testemunhas Miguel Arcanjo Nogueira Penido e João Francisco Antunes, padre Pinto Siqueira. O casal teve os seguintes filhos:

1(VIII)-MARIA PAULINA DE FARIA, batizada em 6-JUL-1871, tendo por padrinhos Francisco Gomes Barbosa e Joaquina

Francisca Moreira. Falecida em 26-JAN-1934 em Itatiaiuussú. Casada em Itatiaiuussú em 21-NOV-1891 com CELESTINO JOSÉ DE ANDRADE, nascido em 1866, filho de José Joaquim de Andrade e Francisca Ana de Freitas. Pais de RODOLFO JOSÉ DE ANDRADE, nascido em 1890, casado com MARIA MARRA DE JESUS; JOSÉ JOAQUIM DE ANDRADE, nascido em 1899, casado com PERGENTINA MARIA DE JESUS.

2(VIII)-AMÉRICA VESPASIANA DE FARIA, casada em Itatiaiuussú em 31-MAR-1891 com ELIZIARIO EVANGELISTA NERY MACHADO, filho de Felipe Nery Machado e Maria Cândida do Espírito Santo, tendo por testemunhas Alexandre Pereira da Fonseca e Felipe Nery Machado Júnior.

3(VIII)-NORINA JOSEFINA DE FARIA, nascida em 1883, casada com JOÃO TEOTÔNIO GUIMARÃES, nascido em 1870, filho de João Batista Guimarães e Ana Luzia da Silva.

2(VII)-JOAQUINA BELIZÁRIO DE CAMARGOS. Casada com JOSÉ ANTÔNIO MARCOLINO

3(VII)-ANTÔNIO GREGORIO DE CAMARGOS, nascido em 1859. Casado em Itatiaiuussú em 11-JUN-1889 com GERTRUDES MARIA DA CONCEIÇÃO, filha de Miguel Alves Durães e Mariana Maria Camargos

4(VII)-Padre JOSÉ CARLOS TEIXEIRA DE CAMARGOS, nascido em 1863

VI- JOAQUIM TEIXEIRA DE CAMARGOS NETO (Quinca). Casado (Livro 6 de casamentos de Contagem, folha 29) em Contagem, em 21-SET-1901 com BÁRBARA AUGUSTA DE MATOS (Babita), batizada em Contagem em 24-NOV-1878, tendo por padrinhos Cândido Lúcio da Silveira e Rita Maria de Jesus, filha de Manoel de Matos Pinho e Cândida Rosa do Espírito Santo, neta paterna de Amador de Matos Pinho e Francisca Silvéria da Costa, neta materna de Capitão Francisco Luiz de Carvalho e Francisca Cândida de São José, bisneta materna de (Francisco Luiz) Caetano José de Carvalho e Rita Maria da Silva, e de (Francisca Cândida) Alferes Serafim Nogueira de Souza e Felisberta Justina Cândida, trineta materna de (Rita Maria) Manoel Francisco Dias e Josefa Maria da Silva, e de (Serafim Nogueira) Manoel Nogueira de Souza e Luiza Rosa da Conceição, e de (Felisberta) João Alves do Vale e Maria Isidora da Silva, tetraneta de (Manoel Nogueira) Antônio de Souza Meneses e

Leandra de Almeida, e de (Manoel Francisco Dias) Pedro Martins Dias e Mariana Francisca, e de (Josefa Maria) Manoel Pinheiro Diniz e Cláudia de Azevedo e Silva, e de (Maria Isidora) José Isidoro Pereira e Francisca Xavier da Silva, esta filha de Manoel Pinheiro Diniz e Claudia de Azevedo e Silva. Testemunhas do casamento de Joaquim e Bárbara; Antônio Batista Vieira Júnior e Sinfrônio José dos Santos Brochado. O casal teve os seguintes filhos:

1(VII)-SALOMÃO, falecido nos Carneiros, Contagem/MG, com 1 mês em 18-ABR-1903.

2(VII)-MARIA DE LOURDES, casada com VICENTE PAULO BUFFALO.

3(VII)-CARMEM.

4(VII)-ESTELA.

5(VII)-GERALDO CAMARGOS, casado com CASTORINA DE CAMARGOS, filha de Francisco de Camargos e Maria Gonçalves (Mariquinha), neta materna de João Gonçalves de Souza e Castorina, bisneta materna de (João Gonçalves de Souza) José Gonçalves de Souza e Delfina Maria da Conceição, e de (Castorina) Manoel José de Souza Moreira e Ana Joaquina de Jesus. Pais de WANDA MARIA, casada com JOSÉ DELMAR PEREIRA, estes pais de MARCELO; PAULO SÉRGIO DE CAMARGOS.

6(VII)-HILDA.

7(VII)-SEBASTIÃO DE CAMARGOS, casado com MARIA LEONOR CASTRO SOUZA. Pais de ALEXANDRE.

8(VII)-ROBERTO CAMARGOS, casado com RUTH TERESA DE CAMARGOS. Pais de JAIME; ROBERTO; CLÁUDIO; RODRIGO; MARIA LAURA.

VI- FRANCISCO LUIZ DE CAMARGOS (Nozinho). Casado com MARIA GONÇALVES (Mariquinha), filha de João Gonçalves de Souza e Castorina Honorina de Souza, neta paterna de José Gonçalves de Souza e Delfina Maria da Conceição, neta materna de Manoel José de Souza Moreira e Ana Joaquina de Jesus. O casal teve os seguintes filhos:

1(VII)-HUGO LUIZ DE CAMARGOS.

2(VII)-ARTUR LUIZ DE CAMARGOS.

3(VII)-ELSA GONÇALVES DE CAMARGOS, casada com ALTAIR. Pais de RICARDO; ALBERTO; VIRGÍNIA; ALTAIR.

- 4(VII)-ORLANDO CAMARGOS, casado com MARIA DO CARMO CAMARGOS. Pais de ORLANDO LUIZ; CÍCERO; MÁRCIO; FRANCISCO.
- 5(VII)-CASTORINA DE CAMARGOS, casada com GERALDO DE CAMARGOS, filho de Joaquim Teixeira de Camargos Neto e Bárbara Augusta de Matos, neto paterno de Joaquim Teixeira de Camargos e Felisberta Francisca de Carvalho, neto materno de Manoel Matos Pinho e Cândida de Carvalho. Pais de WANDA, casada com JOSÉ DELMAR PEREIRA, este pais de MARCELO E PAULO SÉRGIO DE CAMARGOS.
- 6(VII)-FELISBERTA.
- 7(VII)-FRANCISCO GONÇALVES CAMARGOS, casado com MARIA APARECIDA COSTA. Pais de VILMA; SILVANA; CLÁUDIO; FRANCISCO;
- 8(VII)-VALDO GONÇALVES CAMARGOS, casado com ZULEICA. Pais de SUZANA MARIA; HELOISA; MÔNICA; LAERCIO; CLÁUDIA.
- V- CÂNDIDA ROSA DO ESPÍRITO SANTO, casada com MANOEL DE MATOS PINHO, filho de Amador de Matos Pinho e Francisca Silvéria da Costa. Manoel foi político influente em Contagem/MG. Residiam na fazenda do Riacho. O casal teve os seguintes filhos:
- 1(VI)-JOSÉ AUGUSTO DE MATOS, casado em 15-JUL-1905 com JOSINA AUGUSTA DINIZ MOREIRA, filha de Domingos José Diniz e Ana Joaquina Diniz Moreira, neta paterna de Valentim José Diniz e Delfina Maria Diniz, neta materna do Major Domingos José Diniz Costa e Policena Maria de São Camilo.
- 2(VI)-ANA CÂNDIDA DE MATOS, casada com JOAQUIM ANTÔNIO DA COSTA SOBRINHO, filho de Antônio da Costa Ferreira e Joaquina Maria do Espírito Santo, neto paterno do Capitão José Antônio da Costa Ferreira. Pais de CÂNDIDA DE MATOS COSTA, casada em 8-JAN-1917, com o farmacêutico JOÃO DE CAMARGO COSTA.
- 3(VI)-BÁRBARA AUGUSTA DE MATOS (Babita). Nascida em 5-OUT-1878. Batizada (Livro 2 e 3 de batismos de Contagem, folha 60) pelo padre José Joaquim Teixeira, em 24-NOV-1878, tendo por padrinhos Cândido Lúcio da Silveira e Rita Maria de Jesus. Casada em 21-SET-1901 com JOAQUIM TEIXEIRA DE CAMARGOS NETO, filho de Manoel Teixeira de Camargos e Felisberta Maria de Carvalho, tendo por testemunhas ; Antônio Batista Vieira Júnior e

Sinfrônio José dos Santos Brochado. SEBASTIÃO CAMARGOS, filho do casal foi prefeito de Contagem/MG DE 1963 a 1967. Geração descrita em “IV- Capitão FRANCISCO LUIZ DE CARVALHO, V- FELISBERTA FRANCISCA DE CARVALHO, VI- JOAQUIM TEIXEIRA DE CAMARGOS NETO”.

- 4(VI)-ANTÔNIO JOAQUIM DE MATOS gêmeo com Joaquim, nascido em 5-DEZ-1880, batizado pelo padre José João Nunes Moreira, em Contagem, em 18-DEZ-1880, tendo por padrinhos Francisco de Paula Nogueira e Maria Alexandrina Costa. Casado em Contagem/MG, em novembro de 1902 com MARIA DE CAMARGOS, filha de Manoel Teixeira de Camargos e Felisberta Francisca de Camargos, testemunhas Cassimiro Nunes Moreira e Joaquim Teixeira de Camargos
- 5(VI)-JOAQUIM DE MATOS, gêmeo com Antônio, nascido em 5-DEZ-1880, batizado pelo padre José João Nunes Moreira, em Contagem, em 18-DEZ-1880, tendo por padrinhos José Cleto da Silva Diniz e Mariana Marcelina Diniz, residentes em Curral Del Rei.
- 6(VI)-MARIA FRANCISCA DE JESUS, batizada em 28-JUL-1869, tendo por padrinhos José Luiz de Carvalho e Francisca Silveria da Costa, casada com FRANCISCO CÂNDIDO DA SILVEIRA, filho de Cândido Lúcio da Silveira e Rita Maria de Jesus ou de Carvalho, neto paterno de Joaquim Lúcio da Silveira e Francisca Isidora da Silva Diniz, neto materno de Francisco Luiz de Carvalho e Rita Cândida de Jesus. Esta arquivado na Cúria de Mariana o processo 90002 de 1890, procedente de Belo Horizonte e Contagem dos oradores Francisco Cândido da Silveira e Maria Francisca de Jesus, impedimento 1º e 2º grau, porque Francisco Luiz de Carvalho e Cândido Lúcio da Silveira são avós maternos dos oradores e Custódia Maria de Jesus, bisavó paterna do orador é irmã de Rita, bisavó materna da oradora. O casal teve os seguintes filhos:
- 1(VII)-MARIA, nascida em 25-FEV-1891, batizada em 26-MAR-1891, na Matriz de Contagem/MG, tendo por padrinhos Manoel de Matos Pinho e Cândida Rosa do Espírito Santo, padre Alfredo José das Neves.
- 2(VII)-ANGELINA, nascida em 1-JUL-1893, batizada em 30-JUL-1893, tendo por padrinhos o tio paterno Cândido Lúcio da Silveira e Rita Maria da Silveira, padre Francisco Martins Dias.
- 3(VII)-PERÍCLES, nascido em 4-DEZ-1895, batizado em 7-JAN-1896, tendo por padrinhos Francisco Firmo de Matos e Cândida Maria da Silveira, padre Francisco Martins Dias.

- 4(VII)-JOSÉ, nascido em 10-SET-1897, batizado em 23-SET-1897, tendo por padrinhos João de Deus Matos e Maria Rita da Silveira, padre Francisco Martins Dias.
- 7(VI)-JOÃO DE DEUS MATOS, batizado em 28-ABR-1873, tendo por padrinhos Cassiano Nunes Moreira e Maria Alexandrina da Costa, padre Olímpio. Casado com CORDELINA SILVEIRA. Pais de JOÃO DE DEUS MATOS DA COSTA, nascido em Belo Horizonte, em 17-JUL-1924, foi prefeito de Contagem/MG, de 1955 a 1959.
- 8(VI)-RITA, batizada em 20-JAN-1874, tendo por padrinhos Reginaldo da Silva Moreira e Joaquina Teodora de São José
- 9(VI)-MANOEL DE MATOS PINHO FILHO
- 10(VI)-FRANCISCO FIRMO DE MATOS, casado com MARIA ISABEL DO NASCIMENTO DE MATOS. Pai de FRANCISCO FIRMO DE MATOS FILHO, nascido em Contagem na Fazenda do Riacho, em 21-FEV-1925 que foi vice-prefeito de Contagem de 1955 a 1959 e prefeito de 1966 a 1971
- V- RITA MARIA DE CARVALHO. Casada com seu primo CÂNDIDO LÚCIO DA SILVEIRA, filho de Joaquim Lúcio da Silveira e Francisca Isidora da Silva Diniz, neto paterno de Manoel da Silveira e Almeida e Eulália Maria Joaquina. Residiam na Fazenda do Leitão, cuja sede é hoje o Museu Abílio Barreto de Belo Horizonte, situado no Bairro Cidade Jardim. Possuíam também a Fazenda do Retiro, onde está o Bairro Cidade Nova de Belo Horizonte. Geração descrita em “III- EULÁLIA MARIA JOAQUINA, IV- JOAQUIM LÚCIO DA SILVEIRA, V- CÂNDIDO LÚCIO DA SILVEIRA”.
- IV- MANOEL CAETANO DE CARVALHO. Nascido em 1814. Casado com DELFINA JUSTINA NOGUEIRA ou DELFINA ROSA DA CONCEIÇÃO, filha de Serafim Nogueira de Souza, natural de Curral Del Rei, casado em Sabará em 30-OUT-1809, pelo padre Antônio da Silva Diniz, tio da noiva, na Capela do Rosário, com Felisberta Justina Cândida da Silva, tendo por testemunhas o Capitão Domingos Gonçalves da Cruz e o padre José da Costa Moreira, neta paterna de Manoel Nogueira de Souza e Luiza Rosa da Conceição, neta materna de João Alves do Vale e Maria Isidora da Silva, bisneta materna de (Maria Isidora) Alferes José Isidoro Pereira e Francisca Xavier da Silva, trineta de (José Isidoro) João Francisco e Ignês Francisca, e de (Francisca Xavier) Manoel Pinheiro Diniz e Cláudia de Azevedo e Silva. No censo de Curral Del Rei de 1828, consta Delfina com 8 anos e residia na Fazenda do Engenho com seus pais e os irmãos: Antônio, 12 anos; Francisco, 10 anos; Mariana, 9 anos; Luiz,

7 anos; Delminda, 4 anos; Francisco, 2 anos e Joaquim, 2 meses. Em 14-JAN-1852, Manoel Caetano comprou, junto com seu sogro Serafim Nogueira a Fazenda do Engenho/Bento Pires, do Alferes Francisco Ferreira Pires e sua mulher Balbina Nogueira Alkamim, e de Antônio Ferreira Barbosa e sua mulher Eulália de Souza Nogueira, residentes em Arcos. O casal teve os seguintes filhos:

1(V)-MANOEL CAETANO DE CARVALHO, casado com RITA DA SILVEIRA.

2(V)-FRANCISCA CÂNDIDA DE JESUS, casada em 31-JUL-1875 com JOÃO FERREIRA DA LUZ, filho de Francisco Ferreira da Luz e Clotildes Isidora da Silveira, neto materno de Joaquim Lúcio da Silveira e Francisca Isidora da Silva Diniz.

IV- JOSÉ CAETANO DE CARVALHO. Nascido em 1816. Casado com DELMINDA CÂNDIDA NOGUEIRA, filha de Serafim Nogueira de Souza e Felisberta Justina Cândida da Silva. De acordo com o Censo de 1828 de Curral Del Rei, Delminda, com 4 anos, residia na Fazenda do Engenho com seus pais e os irmãos: Antônio, 12 anos; Francisco, 10 anos, Mariana 9 anos; Delfina, 8 anos; Luiz, 7 anos; Francisco, 2 anos e Joaquim, 2 meses. O casal teve os seguintes filhos:

1(V)-CAMILO CAETANO DE CARVALHO, casado.

2(V)-FRANCISCO CAETANO DE CARVALHO, casado em 29-NOV-1884 com sua prima RITA MARIA DA SILVEIRA, filha de Antônio Joaquim da Silveira e Maria Luiza de Carvalho, neta de Joaquim Lúcio da Silveira e Francisca Isidora da Silva Diniz. Geração Descrita em III- EULÁLIA MARIA JOAQUINA, IV- JOAQUIM LÚCIO DA SILVEIRA, V- ANTÔNIO JOAQUIM DA SILVEIRA, RITA MARIA DA SILVEIRA”.



Rita Maria da Silveira Carvalho, é bisneta de MANOEL DA SILVEIRA E ALMEIDA.

- III- ANTÔNIO FRANCISCO DIAS. Natural de Curral Del Rei. Falecido em 20-OUT-1828. Casado com ANA MARIA FRANCISCA, filha de João Francisco França e Maria Dias. O testamento de Antônio Francisco Dias, foi escrito em 20-SET-1828, em Contagem, por João Fernandes Bijos, está registrado na folha 98 do Livro 1 de Testamentos, arquivado na Cúria de

Belo Horizonte, onde declara ser natural de Curral Del Rei. Testamenteiros: 1º) seu sobrinho, filho de Ana Felícia, padre João Batista Alves da Silva; 2º) Manoel Gomes da Silva; 3º) o seu exposto Antônio Francisco Dias, o moço. Declarou que seu sobrinho Manoel Cândido de Almeida lhe devia quatro oitavas de ouro e quatro vinténs. Libertou os escravos Manoel, Ângela e Florência. Declarou que seu irmão Ignácio Francisco Dias lhe devia Arras da legítima de seus pais, no valor de 34 mil reis. Declarou que devia a Manoel Alves de Macedo. Declarou que o remanescente de seus bens, deixava para suas sobrinhas Ana e Maria, filhas de seu sobrinho Francisco de Paula Alves e netas de sua irmã Ana Felícia, casada com Antônio Alves do Vale. Deixou a terça para seu exposto Antônio Francisco Dias Moço. Assinaram como testemunhas: Francisco Alves da Silva; Antônio Francisco da Fonseca; Joaquim José de Almeida; Justino Gomes dos Santos. Aprovado e registrado pelo vigário José Guilherme Bolina. No Mapa de População de 1831 de Contagem, consta Antônio Francisco Dias, branco, 24 anos, solteiro, roceiro e o escravo Joaquim, crioulo, 26 anos, solteiro, deve ser o exposto criado pelo casal, porque Antonio Francisco Dias, faleceu em 1828. O casal não teve filhos, mas criou um exposto ao qual deram o nome de Antônio Francisco Dias – o Moço, também conhecido como Antônio Francisco Dias de Melo.

- III- EULÁLIA MARIA JOAQUINA, seguirá após o término da Genealogia de MANOEL PINHEIRO DINIZ, na Genealogia de seu marido, MANOEL DA SILVEIRA E ALMEIDA, o Patriarca dos SILVEIRAS, de diversas regiões de Minas Gerais.

§ 2º

- II- ANSELMO DA SILVA DINIZ (filho de Manoel Pinheiro Diniz, do § 1º, nº I). Batizado (Livro de Batismos de Sabará, folha 142) na Matriz de Nossa Senhora da Conceição de Sabará, em 14-AGO-1732, tendo por padrinhos José Francisco Brandão Lelis, padre Pedro Pereira de Sampaio, conforme certidão passada em 23-MAIO-1796 pelo Presbítero Manoel José Salgado Ribeiro. Já falecido em 1789. Foi cidadão de destaque em Sabará e ocupou cargos importantes. Casado 1ª vez com ANTÔNIA RODRIGUES DO ROSÁRIO. Casado 2ª vez em Sabará em 21-OUT-1756 com LUIZA FERREIRA DE MEIRELES, natural e batizada, pelo padre Bento Estorninho, em 13-DEZ-1743 em Curral Del Rei, tendo por padrinhos João de Oliveira Maria e Luiza Maria, mulher do Alferes

Manoel de Palhares, filha de Antônio Ferreira Meireles, natural e batizado na freguesia de Santo Isidoro da Vila de Leis, Bispado de Aveiro e Mariana de Jesus Silva, natural e batizada na freguesia de Nossa Senhora da Apresentação de Irajá, Bispado do Rio de Janeiro. Testemunhas do 2º casamento de Anselmo; Manoel Francisco e Francisco Antônio dos Santos. O casal teve os seguintes filhos;

- 1(III)-Padre ANTÔNIO DA SILVA DINIZ. Natural da freguesia da Boa Viagem de Curral Del Rei. Batizado (Livro de Batismos, folha 63) na Capela do Paraopeba em 14-FEV-1775, tendo por padrinhos o Capitão Domingos da Silva Nunes e Maria da Encarnação. Ordenado padre, em Mariana/MG, processo “De Genere” 302 de 1789 de Curral Del Rei; testemunhas: Marcos Ferreira de Azevedo, casado, natural e batizado na freguesia de Santa Maria, Arcebispado de Angra.
- 2(III)-FRANCISCA DA SILVA DINIZ. Nascida em 28-JAN-1780. Batizada em 15-FEV-1780, na Matriz de Nossa Senhora da Conceição de Sabará, tendo por padrinhos o padre José Ferreira da Silva e Felícia Meireles, viúva.
- 3(III)-CLÁUDIA ROMANA DE SÃO JOSÉ. Casada em Sabará, pelo padre Manoel José Salgado Ribeiro, em 8-SET-1795, com ANTÔNIO DIAS DE AVELAR, natural de Santa Luzia, filho de Manoel de Avelar Lomba e Bernarda Teresa de Avelar, tendo por testemunhas; Desembargador Luiz Beltrão de Gouveia Almeida e o Ouvidor Francisco de Souza Guerra de Araújo Godinho.

Ainda criaram ANSELMO, exposto em casa de Anselmo da Silva Diniz. Batizado em 2-MAIO-1780, tendo por padrinhos Anselmo da Silva Diniz e sua 2ª mulher Luiza Ferreira de Meireles.

§ 3º

- II- Padre ANTÔNIO DA SILVA DINIZ (filho de Manoel Pinheiro Diniz, do § 1º, nº I). Batizado na Matriz de Nossa Senhora da Conceição de Sabará em 1-ABR-1731, tendo por padrinhos Francisco da Costa e o padre Dionísio Rodrigues da Cruz. Falecido em 1828. Ordenado padre conforme “De Genere”, processo 303-1764 de Sabará. Seu testamento está arquivado na Casa de Borba Gato em Sabará (CPON – 4 -124 -108). Testamenteiros; 1º) Antônio Avelino da Silva Diniz, morador em Sabará. Herdeiros: Antônio Avelino da Silva Diniz; Tenente José Belarmino Cesário Diniz, casado, morador em Cláudio; Rita Cândida Escolástica

Ribeiro, casada com João Evangelista de Oliveira Porto. Monte Mor de 1 conto e 574 mil reis. Entre os bens deixados consta uma casa, situada à rua São Pedro em Sabará, onde o padre Antônio residia. A sua herdeira Rita Cândida Escolástica Ribeiro foi exposta em casa do Capitão Domingos Francisco da Costa e casou na Capela Nossa Senhora dos Anjos de Sabará, em 7-MAIO-1809, com João Evangelista de Oliveira Porto, filho do Alferes Lourenço de Oliveira Porto e Ana Ferreira da Silva, tendo por testemunhas; o padre Manoel José Teixeira de Souza e José Manoel da Silva e como celebrante o padre Manoel Francisco da Silva Diniz, sobrinho materno do padre Antônio da Silva Diniz. filho de Josefa Maria da Silva. Pelas evidências tudo leva a crer que RITA CÂNDIDA é filha do padre Antônio da Silva Diniz. O herdeiro Antônio Avelino da Silva Diniz foi exposto em Sabará à Felícia Meireles, que era parente da mulher de Anselmo da Silva Diniz, irmão do padre Antônio da Silva Diniz. Antônio Avelino casou em Sabará em 6-NOV-1835, com Mariana Edoarda Carolina, filha do Alferes Luiz Antônio de Azevedo e Eugênia Maria de Brito, natural de Caeté, tendo por testemunhas; Padre Mestre Joaquim Teodoro de Miranda e o Alferes José Simplício Guimarães. No ato do casamento Antônio Avelino declarou; que pelo presente matrimônio legitimava suas duas filhas: MARIA e MARIA AUGUSTA, expostas à sua avó materna Eugênia Maria de Brito, a primeira batizada em 15-SET-1828 e segunda, batizada em 8-JUN-1833, assinaram Antônio Avelino da Silva Diniz e como testemunha o Vigário encomendado Antônio da Silva Diniz. Celebrou o casamento o padre José Maria Vieira de Moraes Godinho. Também, pelas evidências, tudo leva a crer que ANTÔNIO AVELINO é filho do padre Antônio da Silva Diniz, apesar do padre não declarar este fato em seu Testamento, como era costume dos padres que tinham filhos, mas nomeou RITA CÂNDIDA e ANTÔNIO AVELINO, herdeiros de seus bens. Antônio Avelino da Silva Diniz era Tabelião e seu nome consta em vários testamentos de Sabará. Prováveis filhos do padre Antônio da Silva Diniz:

- 1(III)-RITA CÂNDIDA ESCOLÁSTICA RIBEIRO. Exposta em casa do Capitão Domingos Francisco da Costa. Casada em Sabará em 7-MAIO-1809, pelo padre Manoel Francisco da Silva Diniz(filho de Josefa Maria da Silva e sobrinho do padre Antônio da Silva Diniz), com João Evangelista de Oliveira Porto, filho do Alferes Lourenço de Oliveira Porto e Ana Ferreira da Silva.
- 2(III)-G. M. ANTÔNIO AVELINO DA SILVA DINIZ. Exposto em Sabará em casa de Felícia Meireles. Casado em Sabará em 6-NOV-1835, com MARIANA EDOARDA CAROLINA, filha do Alferes

Luiz Antônio de Azevedo e Eugênia Maria de Brito, natural de Caeté. O casal teve os seguintes filhos:

- 1(IV)-MARIA. Exposta à sua avó materna Eugênia Maria de Brito, mulher do Alferes Luiz Antônio de Azevedo. Batizada em Sabará em 15-SET-1828.
- 2(IV)-MARIA AUGUSTA. Exposta à sua avó materna Eugênia Maria de Brito, mulher do Alferes Luiz Antônio de Azevedo. Batizada pelo vigário encomendado Antônio da Silva Diniz, em Sabará em 8-JUL-1833, tendo por padrinhos João da Silva Cardoso e Mariana Colecta da Anunciação. Observação a margem: Legitimada pelo matrimônio de seus pais Antônio Avelino da Silva Diniz e Mariana Edoarda Carolina.
- 3(IV)-FRANCELINA. Batizada pelo padre José Maria Vieira de Moraes Godinho, em Sabará, em 13-MAR-1836, tendo por padrinhos o Coronel Manoel Antônio Pacheco e Francelina Cassemira Pacheco.
- 4(IV)-JOSÉ. Batizado pelo padre José Maria Vieira de Moraes Godinho, em Sabará, em 28-OUT-1838, tendo por padrinhos Dr. José Lopes da Silva Viana e Rita Perpétua Viana.

§ 4º

- II- JOANA MARIA DO Ó (filha de Manoel Pinheiro Diniz, do § 1º, nº I). Batizada pelo padre Lourenço Pinto da Silva, na Matriz de Nossa Senhora da Conceição de Sabará em 26-DEZ-1733, tendo por padrinhos o Capitão Bartolomeu Gonçalves. Casada 1ª vez com MANOEL RODRIGUES MEIRELES, que obteve em 13-ABR-1736 uma Sesmaria de meia légua em quadra no Paraopeba, que houve por compra a João Fernandes de Oliveira, divisando com Manoel Antunes, Felix Rodrigues Chaves, Alferes José de Souza Portugal e Capitão Antônio Fernandes Meireles. Obteve também, em 1-JAN-1750, uma Sesmaria de meia légua em quadra no Paraopeba, abaixo do que é chamado Cachoeira, que houve por dote de seu sogro Manoel Pinheiro Diniz, divisando com os Medeiros, viúva de Pascoal Teixeira, com o caminho que vai para o Reginaldo, com terras de Domingos João, Domingos André Conde e em um canto, com terras de seu sogro Manoel Pinheiro Diniz e Pedro Antunes. Em 1717, o nome de Manoel Rodrigues Meireles constava no número 70, como irmão da Irmandade do Santíssimo Sacramento, instalada em Cachoeira do Campo,

junto aos nomes de Braz da Silveira e Capitão Manoel Fernandes de Araújo. O casal teve os seguintes filhos:

1(III)-Padre FRANCISCO DE PAULA MEIRELES. Bacharel em Filosofia pela Universidade de Coimbra em 1785. Foi professor no Tejuco, atual Diamantina/MG.

Joana Maria do Ó, casou pela 2ª vez com CAETANO RIBEIRO DE OLIVEIRA e tiveram os seguintes filhos:

2(III)-DOMINGOS RIBEIRO DA SILVA.

3(III)-CAETANO JOSÉ DE OLIVEIRA.

§ 5º

II- JOSÉ PINHEIRO DA SILVA DINIZ (filho de Manoel Pinheiro Diniz, do § 1º, nº I). Batizado pelo padre Lourenço José de Queiroz Coimbra, na Matriz de Nossa Senhora da Conceição de Sabará em 19-MAIO-1735, tendo por padrinhos; José Ferreira da Fonseca e sua mulher. Casado com ANA TERESA. Proprietários da Fazenda do Riacho em Contagem, onde residiam. O casal teve os seguintes filhos:

1(III)-JOSÉ PINHEIRO DA SILVA DINIZ, casado com JOSEFA MACÊDO.

2(III)-CLÁUDIA DA SILVA DINIZ, casada com RAFAEL CARNEIRO ou PINHEIRO.

3(III)-ÚRSULA DA SILVA DINIZ, casada com ANTÔNIO RODRIGUES.

4(III)-VICENTE FERREIRA PINHEIRO DA SILVA, casado com MARGARIDA.

§ 6º

II- FRANCISCA XAVIER DA SILVA (filha de Manoel Pinheiro Diniz, do § 1º, nº I). Batizada pelo padre Tomé Vaz Vieira de Carvalho, em Sabará em 15-NOV-1740, tendo por padrinhos José Carlos Vieira e Ana Maria. Falecida em Sabará em 23-OUT-1824, com testamento feito em 4-ABR-1824. Seu testamento está registrado no Livro de Testamentos de Sabará e arquivado no Arquivo Público Mineiro (CMS, folha 200), e do qual transcreveremos alguns tópicos interessantes: “Falecida em 24-OUT-1824, natural de Sabará, viúva de Antônio Fernandes Gil, de quem não teve

filhos, casada 1ª vez com José Isidoro Pereira, Um filho de nome Antônio, vigário da Freguesia de São João do Morro Grande. Duas netas, filhas de sua falecida filha Maria que são; Francisca, casada com o Capitão Antônio Martins da Costa Eiras e Felisberta, casada com o Alferes Serafim Nogueira de Souza. Herdeiros: O filho Antônio e as duas netas. Testamenteiros: 1º) Serafim Nogueira de Souza, casado com sua neta Felisberta Justina; 2º) Capitão Antônio Martins da Costa, casado com sua neta Francisca Isidora; 3º) Capitão Joaquim Luiz Ferreira. Prêmio de 60 mil reis. nomeou herdeiros seu filho e as netas. Declarou que deve ao filho padre Antônio, 374.400 reis, por compra de terras e que emprestou 200 mil reis ao filho padre Antônio, para ele comprar a casa onde mora em São João do Morro Grande e este ainda lhe deve a quantia. Declarou que quando mudou de São João do Morro Grande, onde morava com o filho Antônio, indo para o Arraial de Sabará, ficou em poder do filho, 3 dúzias de pratos finos da Companhia das Índias, 6 garfos e 6 colheres de prata, 2 facas de cabo de prata, 1 cadeirinha, além de vários trastes de mesas, caixas e outros móveis e um crioulinho de nome Júlio e tudo isso deve entrar no Inventário, para não prejudicar suas 2 netas. Declarou que possuindo um escravo de nome Ricardo, o vendeu para seu alimento e mais despesas de moléstias que tinha, e por não ter recursos de parte alguma. Declarou, que para ordenação do filho Antônio, fez grandes despesas e por acerto nada queria. Declarou também, que viveu em casa do filho Antônio em São João do Morro Grande, vinte e tantos anos e neste intervalo, lhe mandou dar seu dito filho Antônio, por mando do sobrinho dela padre Antônio da Silva Diniz, a quantia de onze oitavas de ouro e ela não queria prejudicar nesta quantia os seus herdeiros”. O testamento foi escrito por José Joaquim da Cunha, na Vila de Sabará em 4-ABR-1824 e aprovado pelo tabelião José Agostinho dos Passos e Provedor Antônio da Silva Magalhães, em 10-JUN-1826 em Sabará. Casada pelo padre Felipe da Silva, em 27-NOV-1752 em Piedade do Paraopeba/MG, tendo por testemunhas; Capitão Antônio Ferreira Mendes e Capitão Manoel da Silva Cruz, com o Alferes JOSÉ ISIDORO PEREIRA, falecido em 5-OUT-1767, filho de João Francisco, batizado em Bom Jesus da Vila dos Ruivos, casado em 10-FEV-1695 na Igreja de Nossa Senhora dos Anjos, testemunhas, Luiz Franco D’Orta e Pascoal Teixeira, com Ignêz Francisca, natural da Freguesia de Nossa Senhora dos Anjos da Vila Verde Real dos Francos, Patriarcado de Lisboa, nascida em 9-JAN-1673, batizada pelo padre Gregório Pinheiro, em 9-ABR-1673, tendo por padrinhos Manoel D’Orta Pedrozo e Maria da Silva, neto materno de Manoel Francisco e Joana Luiz, moradores em Casal Rechaldeira, na freguesia de Nossa Senhora dos Anjos, Vila Verde dos

Francos, Portugal. José Isidoro Pereira era minerador, requerente de lavras e residia em Sabará/MG. Francisca Xavier, em 8-AGO-1778 estava casada pela 2ª vez com ANTÔNIO FERNANDES GIL e o casal assumiu a obrigação da constituição do Patrimônio do padre Antônio Isidoro da Silva Diniz, filho do 1º casamento com José Isidoro Pereira. Quando faleceu em Sabará em 24-OUT-1824, já era viúva de Antônio Fernandes Gil, com o qual não teve filhos. O testamento do Alferes José Isidoro Pereira, falecido em 5-OUT-1764, está arquivado em Sabará (LT(CPO) 21 (34) folha 68 de 1767). Deixou 2 filhos; Antônio e Maria. Testamenteiros; os cunhados Anselmo da Silva Diniz e Antônio da Silva Diniz. O testamento foi assinado em 2-OUT-1764. José Isidoro Pereira e Francisca Xavier da Silva tiveram os seguintes filhos:

1(III)-Padre ANTÔNIO ISIDORO DA SILVA DINIZ, vigário em São João do Morro Grande (Barão de Cocais/MG). Nascido em Sabará/MG, em 17-ABR-1758, batizado em Sabará, na igreja de Nossa Senhora da Conceição em 19-MAIO-1758

2(III)-MARIA ISIDORA DA SILVA. Casada com JOÃO ALVES DO VALE. O casal teve os seguintes filhos:

1(IV)-FRANCISCA ISIDORA DA SILVA DINIZ ou FRANCISCA XAVIER DO VALE, que segue.

2(IV)-FELISBERTA JUSTINA CÂNDIDA DA SILVA, que segue.

IV- FRANCISCA ISIDORA DA SILVA DINIZ ou FRANCISCA XAVIER DO VALE. Nascida em 1784 em Curral Del Rei. Falecida em 26-SET-1855, com testamento feito em 31-JUL-1854 na Fazenda do Calafate em Belo Horizonte, testamenteiros: 1º) seu filho Leonel Martins da Silva Diniz; 2º) Capitão Casimiro Batista Vieira; 3º) o genro Antônio Balbino da Silva Diniz, casado com Ana. Prêmio de 100 mil reis. Aprovação em 31-JUL-1854. Casada com ANTÔNIO MARTINS DA COSTA EIRAS, nascido 1776, falecido em 14-OUT-1845, ex-oficial da Marinha Portuguesa, fundador da Fazenda Calafate, em Curral Del Rei (Belo Horizonte), atual Bairro do Calafate, foi juiz de paz, vereador e deputado, filho de Antônio Martins Eiras, natural da Freguesia de São Tiago da Ribeira da Fragoa, Bispado de Coimbra, e Ana Maria da Costa, neto paterno de João Martins e Domingas João. O casamento de Francisca está registrado da seguinte forma: “Em 21-MAIO-1796, na Capela do Rosário de Sabará, o padre Manoel José Salgado Ribeiro celebrou o matrimônio de Antônio Martins da Costa, natural de Curral Del Rei, filho do Alferes Antônio Martins Eiras e Ana Maria da Costa, com Francisca Xavier do Vale, filha de João Alves do Vale e Maria Isidora da Silva, tendo por testemunhas; Capitão José Araújo da Cunha Alvarenga e S. M. Antônio

Pereira da Silva. No censo de Curral del Rei de 1828, consta que o casal residia na Fazenda Calafate, Antônio Martins, 52 anos, Francisca Isidora, 44 anos e os filhos: Herculano; 20 anos; Leonel, 17 anos; Francisco, 16 anos; Ana, 14 anos; Claudina, 11 anos; João, 7 anos e mais os escravos Apolinário; Felizarda; Joaquim; Sevando; Honorato; Caetano e Joaquina, o genro Joaquim Lúcio da Silveira, 25 anos, sua mulher Francisca, 20 anos e seus filhos Clotilde, 2 anos e Lúcio, 1 ano, o escravo Quintiliano, e ainda o genro Francisco de Paula, 26 anos, sua mulher Felisberta, 24 anos, o filho Antônio, 11 anos, a escrava Maria, o agregado Manoel Marques, 51 anos, sua mulher Elina Maria, 51 anos, as forras Maria Angola e Silvéria. O testamento do Alferes Antônio Martins Eiras, falecido em 5-OUT-1804, pai do Capitão Antônio Martins da Costa Eiras e sogro de Francisco Isidora da Silva Diniz, está arquivado em Sabará (LT (CPO) 58, página 227) Antônio Martins Eiras, natural da freguesia de São Tiago da Ribeira de Fragoa, Bispado de Coimbra, filho de João Martins e Domingas João, casado com Ana Maria da Costa, com 8 filhos: Antônio, José, João, Ana, Maria, Bárbara Joaquina e Antônia. O testamento foi feito e assinado em 30-SET-1804 no Sítio Calafate, no Arraial de Curral Del Rei. O casal teve os seguintes filhos:

- 1(V)-FRANCISCA ISIDORA DA SILVA DINIZ, que segue.
- 2(V)-HERCULANO MARTINS DA COSTA, nascido em 1803. Casado com LADOMILA CÂNDIDA DA FONSECA
- 3(V)-LEONEL MARTINS DA SILVA DINIZ, que segue.
- 4(V)-FRANCISCO MARTINS DA COSTA EIRAS, que segue.
- 5(V)-ANA FRANCISCA ISIDORA DA SILVA DINIZ, que segue.
- 6(V)-CLAUDINA ISIDORA DA SILVA DINIZ ou MARTINS DA COSTA. Nascida em 1816. Casada com JOAQUIM PEREIRA COUTO.
- 7(V)-JOÃO ISIDORO DA SILVA DINIZ ou JOÃO CÂNDIDO MARTINS EIRAS, nascido em 1821.
- 8(V)-ANTÔNIO MARTINS DA COSTA. FILHO. Casado com MARIANA LEOPOLDINA.
- 9(V)-MARIA JUSTINA ISIDORA DINIZ, que segue.
- 10(V)-GERALDO MARTINS DA COSTA, casado com FELICIA MARIA DE FREITAS
- 11(V)-FELICÍSSIMO FRANCISCO MARTINS DA COSTA.
- 12(V)-FELISBERTA ISIDORA DA SILVA COSTA, que segue. 13(V)-RAIMUNDO ISIDORO DA SILVA DINIZ, que segue.

- V- FRANCISCA ISIDORA DA SILVA DINIZ. Nascida em 1808. Casada com JOAQUIM LÚCIO DA SILVEIRA, nascido em 1797, filho de Manoel da Silveira e Almeida e Eulália Maria Joaquina, neto materno de Manoel Francisco Dias e Josefa Maria de Jesus, bisneto materno de (Manoel Francisco Dias) Pedro Martins Dias e Marina Francisca, e de (Josefa Maria) Manoel Pinheiro Diniz e Cláudia de Azevedo e Silva. Geração descrita em GENEALOGIA DE MANOEL PINHEIRO DINIZ, II-JOSEFA MARIA DE JESUS, III-EULÁLIA MARIA JOAQUINA, IV-JOAQUIM LÚCIO DA SILVEIRA.
- V- LEONEL MARTINS DA COSTA OU SILVA DINIZ. Nascido em 1811, falecido em Contagem/MG EM 14-MAIO-1963. Casado com sua parente ANA ANGÉLICA DE LIMA, falecida em Contagem/MG, em 29-ABR-1869, filha de Joaquim Francisco da Silva Diniz e Mariana Rosa de Lima, neta paterna de Manoel Francisco Dias e Josefa Maria da Silva, neta materna de João Gonçalves de Lima e Maria Teresa, bisneta paterna de (Manoel Francisco) Pedro Martins Dias e Mariana Francisca, e de (Josefa) Manoel Pinheiro Diniz e Cláudia de Azevedo e Silva, bisneta materna de (João Gonçalves de Lima) G. M. João da Silva Fonseca e Lima e Isabel Josefa Maria Brandão Ivo, e de (Maria Teresa) Maria Vitória da Silva. O casal teve os seguintes filhos:
- 1(VI)-MARIA, batizada pelo padre Cândido José de Aquino, em 14-DEZ-1856, na Capela de Venda Nova, Curral Del Rei, tendo por padrinhos Francisco Alves da Silva e Maria Leocádia de Paiva.
- 2(VI)-ANTÔNIO, batizado pelo padre Bernardino José de Aquino, em 16-MAIO-1856, em Curral Del Rei, tendo por padrinhos Florêncio Francisco Alves e Ana Custódia, moradores nas Gorduras.
- 3(VI)-MODESTINO, batizado pelo padre Teodoro Testa em 19-JUL-1861, tendo por padrinhos Antônio Hilário de Souza Lopes e sua mulher Joana Angélica de Melo.
- V- FRANCISCO MARTINS DA COSTA EIRAS. Nascido em 1812. Casado 1ª vez com MARCIMINA DA PIEDADE, pais de MARCIANO. Casado 2ª vez com BÁRBARA DA SILVA DINIZ, filha de 2º casamento de Joaquim Francisco da Silva Diniz com Maria Gonçalves, neta paterna de Manoel Francisco Dias e Josefa Maria da Silva, bisneta paterna de (Manoel Francisco) Pedro Martins Dias e Mariana Francisca, e de (Josefa) Manoel Pinheiro Diniz e Cláudia de Azevedo e Silva. Pais de BRIGIDA, nascida em 1837; JOAQUIM CAMILO MARTINS EIRAS, nascido em 1838.
- V- ANA FRANCISCA ISIDORA DA SILVA DINIZ OU MARTINS DA COSTA. Nascida em 1814. Casada com ANTÔNIO BALBINO DA

SILVA DINIZ, filho de Ignácio Francisco Dias e Úrsula Cândida de Lima, neto paterno de Manoel Francisco Dias e Josefa Maria da Silva, neto materno de João Gonçalves de Lima e Maria Teresa, bisneto paterno de (Manoel Francisco) Pedro Martins Dias e Mariana Francisca, e de (Josefa) Manoel Pinheiro Diniz e Cláudia de Azevedo e Silva, bisneto materno de (João Gonçalves) João da Silva Fonseca Lima e Isabel Josefa Maria Brandão Ivo, e de (Maria Teresa) Maria Vitória da Silva. O casal teve os seguintes filhos:

1(VI)-INÁCIA ISIDORA DA SILVA DINIZ, falecida em Contagem/MG, em 28-AGO-1906. Casada em 19-JUN-1857 na Matriz da Boa Viagem de Belo Horizonte com FRANCISCO FERNANDES BIJOS, filho de João Fernandes Bijos e Maria Vitória de Lima, neto materno de Inácio Francisco Dias Diniz e Úrsula Vitória de Lima, testemunhas; Luiz Martins da Silva e Elídio Ferreira da Luz, padre Bernardino José de Aquino. Pais de VIRGILATO FERNANDES BIJOS, casado em Contagem em 20-ABR-1908, com MARIA JOSÉ MOREIRA, filha de José Nunes Moreira e Maria de Souza Moreira, neta paterna de Maximiniano Nunes Moreira e Rita Marcelina Diniz Moreira, neta materna de Joaquim de Souza Braga e Genoveva, bisneta paterna de (Maximiniano) Capitão José Nunes Moreira, e de (Rita) Floriano Antônio Diniz e Irene Rosa de Jesus (Sinhá do Macuco), estes pais de Dom GERALDO FERNANDES BIJOS, nascido em Contagem, ordenado padre em Roma, em 1936, primeiro Bispo de Londrina/Paraná, sagrado em São Paulo em 13-JAN-1957; JOSÉ, batizado em 3-AGO-1868, tendo por padrinhos José Joaquim de Santana e Mariana Rosa de Lima; VIRGILIO, batizado em 26-MAR-1871, tendo por padrinhos Domingos José Diniz Costa e sua mulher Ana Cândida Diniz; ERNESTO, batizado em 14-MAR-1876, tendo por padrinhos Domingos José Diniz Costa Belém e Ana Cândida Diniz.

Dom GERALDO FERNANDES BIJOS, filho de Virgilato Fernandes BIJOS e Maria José Moreira, nasceu em Contagem/MG, em 1-FEV-1913. Ingressou na Congregação dos Filhos do Imaculado Coração de Maria – Missionários Claretianos e emitiu seus primeiros votos religiosos em 10-Fev-1929. Ordenado sacerdote em Roma no dia 25-OUT-1936. Sagrado bispo em 13-JAN-1957 em São Paulo. Tomou posse como primeiro bispo de Londrina/PR em 17-FEV-1957 e no dia 24-NOV-1970, foi elevado a arcebispo de Londrina. Ocupou durante um período a função de vice-presidente da CNBB. Incentivou a criação da Universidade

Estadual de Londrina. Exerceu sua função em Londrina por 25 anos e faleceu em 29-MAR-1982.



Dom Geraldo Fernandes Bijos, hexaneto de MANOEL PINHEIRO DINIZ e CLAUDIA DE AZEVEDO E SILVA.



Catedral de Londrina/PR.



Londrina/PR, Espaço Histórico Dom Geraldo Fernandes Bijos, onde estão recolhidos e conservados os documentos de Dom Geraldo; fotos e peças de seu acervo pessoal e religioso.

2(VI)-CARLOTA, herdou a terça da avó Francisca Xavier.

3(VI)-CLAUDINA, nascida em 1853, tendo por padrinhos João Pereira Couto e Carlota Benfica da Silva.

4(VI)-JOÃO DOS REIS SILVA, casado (Livro casamentos de Curral Del Rei, folha 3) na Matriz da Boa Viagem em 12-ABR-1866, com

ERMELINA FERREIRA, filha de Francisco Ferreira da Luz e Clotildes Silveira, neta materna de Joaquim Lúcio da Silveira e Francisca Isidora da Silva Diniz, bisneta materna de (Joaquim Lúcio) Manoel da Silveira e Almeida e Eulália Maria Joaquina, e de (Francisca) Antônio Martins da Costa Eiras e Francisca Isidora da Silva Diniz, testemunhas; Jorge Luiz Ferreira e Joaquim Martins Eiras.

- V- MARIA JUSTINA ISIDORA DINIZ, nascida em 1801. Casada com CAETANO JOSÉ DE CARVALHO, nascido em 1881, viúvo de Rita Maria de Jesus, filha de Manoel Francisco Dias e Josefa Maria da Silva
- V- FELISBERTA ISIDORA DA SILVA COSTA. Nascida em 1804. Casada com FRANCISCO DE PAULA DA SILVA DINIZ, nascido em 1802, filho de Ignácio Francisco Dias e Úrsula Joaquina de Lima, neto paterno de Manoel Francisco Dias e Josefa Maria da Silva, neto materno de João Gonçalves de Lima e Maria Teresa, bisneto paterno de (Manoel Francisco) Pedro Martins Dias e Mariana Francisca, e de (Josefa) Manoel Pinheiro Diniz e Cláudia de Azevedo e Silva, bisneto materno de (João Gonçalves) S. M. João da Silva Fonseca de Lima e Isabel Josefa Maria Brandão Ivo, e de (Maria Teresa) Maria Vitória de Lima. Residiam na Fazenda do Pintado/Contagem. O casal teve os seguintes filhos:
- 1(VI)-MANOEL FRANCISCO DIAS, casado com FRANCISCA FERNANDES BIJOS.
- 2(VI)-JOSÉ FRANCISCO DIAS, casado com ANA FERNANDES DE LIMA.
- 3(VI)-ANTÔNIO FRANCISCO DIAS, casado com MARIA CAROLINA DE LIMA. Pais de DEERCIMILA, batizada em Betim em 18-JUN-1853, tendo por padrinhos Manoel José Pinto e Bárbara Nogueira Penido.
- 4(VI)-FRANCELINA CÂNDIDA DE LIMA, casada com JOSÉ CIPRIANO DE LIMA.
- 5(VI)-FRANCISCA DE LIMA, casada com MANOEL FERNANDES BIJOS.
- V- RAIMUNDO ISIDORO DA SILVA DINIZ, falecido em Contagem/MG, com 55 anos, em 6-MAR-1885 Casado com ÚRSULA DE LIMA, falecida em com 80 anos, em Contagem, em 28-JUL-1903, filha de Ignácio Francisco Dias e Úrsula Joaquina de Lima, neta paterna de Manoel Francisco Dias e Josefa Maria da Silva, neta materna de João Gonçalves de Lima e Maria Teresa, bisneta paterna (Manoel Francisco) Pedro Martins Dias e Mariana Francisca, e de (Josefa) Manoel Pinheiro Diniz e

Cláudia de Azevedo e Silva, bisneta materna de (João Gonçalves) G. M. João da Silva Fonseca de Lima e Isabel Josefa Maria Brandão Ivo, e de (Maria Teresa) Maria Vitória da Silva. O casal teve os seguintes filhos:

1(VI)-ANTÔNIO RAIMUNDO DA SILVA DINIZ, casado com MARIA DAS DÓRES.

2(VI)-JOÃO RAIMUNDO DA SILVA DINIZ

3(VI)-MARIA DA CONCEIÇÃO DINIZ, batizada em 7-ABR-1856, tendo por padrinhos; Antônio Francisco Diniz e Ignácia Diniz do Espírito Santo, padre Antônio de Souza Camargos

4(VI)RAIMUNDO DA SILVA DINIZ, batizado em 2-OUT-1859, tendo por padrinhos; Francisco Caetano Melgaço e Mariana Dias de Lima

5(VI)-MARIA, batizada em 22-JAN-1861, tendo por padrinhos; Antônio da Silva Diniz e Mariana Rosa.

6(VI)-OVIDIO, batizado em 28-NOV-1863, tendo por padrinhos; Antônio Isidoro da Silva Diniz e Maria Victória Fernandes

7(VI)-RAIMUNDA, falecida com um ano em Contagem/MG, em 18-DEZ-1859.

IV- FELISBERTA JUSTINA CÂNDIDA DA SILVA. Casada com o Alferes SERAFIM NOGUEIRA DE SOUZA, nascido em 1783 em Olinda/PE, falecido em 26-NOV-1867, filho do Capitão Manoel Nogueira de Souza Menezes, natural de Pernambuco e Luiza Rosa da Conceição, nascida em 1761, neto paterno de Antônio de Souza Menezes e Leandra de Almeida, naturais de Pernambuco, bisneto paterno de (Leandra) Antônio Nogueira Jorge e Maria da Costa, naturais de Olinda/PE. O Alferes Serafim Nogueira de Souza tinha os seguintes irmãos: Padre Luiz Nogueira de Souza, foi vigário da Boa Viagem de Belo Horizonte; Ana, casada com o capitão Luiz de Souza Menezes; Maria Balbina, nascida em 1789, casada com Francisco Ferreira, nascido em 1787; Faustina Cândida, nascida em 1796. A avó paterna de Serafim Nogueira, Leandra de Almeida tinha os seguintes irmãos: padre Luiz Nogueira da Costa, pároco da Matriz da Boa Viagem de Curral Del Rei (Belo Horizonte) de 1760 a 1767 e falecido em 25-JUN-1786; Josefa da Costa Moreira; Luzia dos Prazeres, casada com Leandro de Almeida. . O casamento de Serafim e Felisberta está registrado no Livro de casamentos de Sabará 1800/1846, arquivado na Cúria de Belo Horizonte, foi realizado na Capela do Rosário de Sabará, pelo padre Antônio da Silva Diniz (irmão de Francisca Xavier, avó da noiva) em 30-OUT-1809, testemunhado pelo padre José da Costa Moreira e Domingos Gonçalves da Cruz. Está arquivado na Casa de Borba Gato em Sabará (LP (CPO) 39, página 35v de 1786) o Testamento do vigário da paróquia de

Nossa Senhora da Boa Viagem de Curral Del Rei, padre LUIZ NOGUEIRA DA COSTA, falecido em 25-JUN-1786, natural e batizado na igreja de Nossa Senhora do Livramento, da Vila de Santo Antônio do Recife, Bispado de Pernambuco, filho legítimo de Antônio Nogueira Jorge e Maria da Costa, já defuntos. Consta seus irmãos: Josefa da Costa Moreira; Leandra de Almeida e seu filho Manoel Nogueira de Souza; Luzia dos Prazeres, casada com Leandro de Almeida. Foi pároco da Boa Viagem em 1767. Testamento escrito em 4-MAR-1781. O padre Luiz Nogueira da Costa era tio avô de Serafim Nogueira de Souza, irmão de sua avó Leandra de Almeida, ambos filhos de Antônio Nogueira Jorge e Maria da Costa. Está arquivado na Casa de Borba Gato em Sabará (Livro de Testamentos 76, página 76) o Testamento do Capitão Mor MANOEL NOGUEIRA DE SOUZA, pai de Serafim Nogueira, falecido em 20-NOV-1814, natural de Olinda/PE, filho de Antônio de Souza Menezes e Leandra de Almeida, neto materno de Antônio Nogueira Jorge e Maria da Costa, casado com Luiza Rosa da Conceição, com 5 filhos: padre Luiz Nogueira da Costa; Ana, casada com o Capitão Luiz de Souza Menezes; Serafim Nogueira de Souza, casado Felisberta Isidora da Silva Diniz; Faustina Cândida e Maria Balbina. O testamento foi feito em 8-NOV-1814, na Fazenda do Engenho. Inventário de Serafim Nogueira de Souza, datado em 31-ABR-1867, Venda Nova/Belo Horizonte. Declaração de Herdeiros: 1)Francisca Cândida de Jesus, casada com o Capitão Francisco Luiz de Carvalho; 2)Antônio Cassemiro Nogueira, casado com Maria Luiza de Andrade; 3)Mariana Justina de Jesus, nascida em 1819, casada com João Cleto da Silva Diniz; 4)Delfina Rosa da Conceição, casada com Manoel Caetano de Carvalho; 5)Delminda Rosa da Conceição, casada com José Caetano de Carvalho; 6)Joaquim Cândido Nogueira, casado com Genoveva Rosa de Souza; 7)Francisco de Paula Nogueira, casado com Maria Alexandrina da Costa; 8)Luiz Justino Nogueira, casado com Amélia Antônia Martins; 9)Rita Cândida de Cássia, casada com Manoel Rodrigues de Souza; 10)Maria Cândida de Jesus; 11)Emília Carolina de Jesus. Serafim Nogueira de Souza comprou em 4-MAIO-1828 uma morada de casas em Curral Del Rey, por 155 mil reis, de Joaquina Maria, que havia comprado o imóvel de João Martins Eiras. Serafim Nogueira era proprietário da Fazenda Engenho Nogueira em Belo Horizonte. No Mapa de População de 1828 de Curral Del Rei, consta residindo na Fazenda do Engenho; Serafim Nogueira de Souza, 45 anos, sua mulher Felisberta, 32 anos e os filhos: Antônio, 12 anos; Francisco, 10 anos; Mariana; 9 anos; Delfina; 8 anos; Luiz, 7 anos; Delminda, 4 anos; Francisca, 2 anos; Jacinta, 1 mês e os escravos; Joaquim, Emerenciana; Ercília; Jacinta, Eva, Adão; Joaquina; Lauriano; Maria e a preta forra Joaquina. No Mapa de

População de 1848 de Curral Del Rei, consta: Serafim Nogueira, 55 anos; sua mulher Felisberta Justina, 41 anos; os filhos: Delfina, 18 anos; Luiz, 16 anos; Francisco, 13 anos; Delminda, 15 anos; Joaquim, 10 anos; João, 7 anos; Maria, 5 anos; Rita, 3 anos; Emília, 1 ano, os agregados: Joaquim Rodrigues, 37 anos, Joaquina, 40 anos; José, 10 anos; e 10 escravos. O capitão-mor Manoel Nogueira de Souza, viveu e faleceu em 20-NOV-1814 na fazenda do Engenho de Bento Pires, freguesia de Curral Del Rei, com 100 alqueires, onde também viveu seu filho e a fazenda passou a chamar Engenho Nogueira e hoje é Bairro de Belo Horizonte.

1(V)-ANTÔNIO CASSIMIRO NOGUEIRA, nascido em 1816. Casado com MARIA LUIZA DE ANDRADE.

2(V)-FRANCISCO DE PAULA NOGUEIRA, nascido em 1818, casado com MARIA ALEXANDRINA DA COSTA. Esta ficando viúva, casou em 31-OUT-1887 com JOSÉ ALVES DO VALE, filho de Felicíssimo Alves do Vale e Maria Antônia do Espírito Santo, natural de Curral Del Rei, testemunhas; José Sinfrônio Santos Brochado e Antônio Cândido Jardim, padre João Pimentel

3(V)-MARIANA JUSTINA DE JESUS, que segue.

4(V)-DELFINA JUSTINA NOGUEIRA ou DELFINA ROSA DA CONCEIÇÃO, que segue.

5(V)-LUIZ JUSTINO NOGUEIRA, nascido em 1822, casado com AMÉLIA ANTÔNIA MARTINS.

6(V)-DELMINDA CÂNDIDA NOGUEIRA ou DELMINDA ROSA DA CONCEIÇÃO, que segue.

7(V)-FRANCISCA CÂNDIDA DE JESUS ou DE SÃO JOSÉ, que segue.

8(V)-JOAQUIM CÂNDIDO NOGUEIRA, nascido em 1828, casado com GENOVEVA ROSA DE SOUZA.

9(V)-RITA CÂNDIDA DE CASSIA, casada com MANOEL RODRIGUES DE SOUZA.

10(V)-MARIA CÂNDIDA DE JESUS, casada com CASSIMIRO BATISTA VIEIRA

11(V)-EMÍLIA CAROLINA DE JESUS, nascida em 1839, casada com MANOEL RODRIGUES

V- MARIANA JUSTINA DE JESUS. Nascida em 1809. Casada com JOÃO CLETO DA SILVA DINIZ, nascido em 1808, filho de Joaquim Francisco Diniz e Maria Gonçalves, neto paterno de Manoel Francisco Dias e Josefa Maria da Silva, bisneto paterno de (Manoel Francisco) Pedro Martins Dias e Mariana Francisca, e de (Josefa) Manoel Pinheiro Diniz e Cláudia de

Azevedo e Silva. O casal, residiu na fazenda Marzagão, onde hoje esta o Zoológico de Belo Horizonte, depois vendeu a fazenda e mudou para Betim/MG, onde hoje é a Petrobras. O casal teve os seguintes filhos

1(VI)-JOSÉ CLETO DA SILVA DINIZ, nascido em 1842, falecido em 10-JAN-1930. Casado em 4-SET-1867 com LUIZA MARIA DE CARVALHO, nascida em 1839, filha do Capitão Francisco Luiz de Carvalho e Francisca Cândida de São José, neta paterna de Caetano José de Carvalho e Rita Maria da Silva, neta materna do Alferes Serafim Nogueira de Souza e Felisberta Justina Cândida, bisneta paterna de (Rita) Manoel Francisco Dias e Josefa Maria de Jesus, bisneta materna de d(Serafim) Manoel Nogueira de Souza e Luiza Rosa da Conceição, e de (Felisberta) João Alves do Vale e Maria Isidora da Silva, trineta paterna de (Manoel Francisco) Pedro Martins Dias e Mariana Francisca, e de (Josefa) Manoel Pinheiro Diniz e Cláudia de Azevedo e Silva, trineta materna de (Maria Isidora) Alferes João Isidoro Pereira e Francisca Xavier da Silva. Casado 2ª vez com ANA PAULA DINIZ, falecida em 20-JUN-1950, filha de Manoel Luiz de Abreu e Francelina Alves de Abreu e irmã de José Luiz de Abreu, casado com Jovina Maria Diniz; João Luiz de Abreu, casado com Amélia; Joaquim Luiz de Abreu; Francelina de Abreu Miranda, casada com José Isidoro de Miranda. JOSÉ CLETO comprou do herdeiro Horácio Cândido de Souza, terras na Fazenda do Cercado, que compreendia a Sesmaria de João Leite da Silva Ortiz, concedida a este em 19-JAN-1711, começava ao pé da Serra das Congonhas (atual Serra do Curral), até a Lagoinha, até a Estrada que vai para o Sertão da Bahia, uma légua e da dita Estrada, correndo para o Rio das Velhas, num total de 3 léguas em quadra. Esta Sesmaria foi à Praça anos depois e arrematada por Antônio ou João de Souza Guimarães, em 1757 e em 1761 recebeu Carta Real de Sesmaria. Toda Fazenda do Cercado pertencia a Úrsula Paulino de Souza Guimarães, já viúva. A Fazenda foi herdada por sua filha Cândida de Souza Guimarães. Inventário de José Cleto da Silva Diniz, falecido em 10-JAN-1930, na Fazenda São João Batista com 87 anos. Herdeiros: a viúva Ana Paula Diniz; os filhos do 1º casamento com Luiza Maria de Carvalho; José André da Silva Diniz; Joaquim José Diniz, casado com Maria José de Carvalho; Antônio José Diniz, casado com Maria Isolina de Carvalho; Juscelino José Diniz, casado com Evangelina Ferreira Diniz; Maria Carvalho Diniz da Silveira, casada com Joaquim Francisco da Silveira; Francisca Cândida da Silveira, casada com Manoel Antônio da Silveira; Jovina Diniz

Abreu, casada com José Luiz de Abreu; Petrina Maria Diniz, casada com José Honório de Miranda; Ana Luiza de Miranda, casada Francisco Luiz de Miranda; Mariana Marcelina de Carvalho, casada com Manoel Caetano de Carvalho; Felisberta de Carvalho Diniz, casada com Francisco Luiz de Carvalho; filhos do 2º casamento com Ana Paula de Abreu: Angelina Diniz Ambrósio, casada com Joaquim de Oliveira Ambrósio; Benjamim José Diniz, casado com Marieta Clemente Rocha; Paulino José Diniz, casado com Divina Carvalho Silveira; Luiza Diniz; Geralda Diniz, casada com José Hendercendino de Miranda; Manoel José Diniz, casado com Maria José de Abreu. Bens de raiz; Fazenda São João Batista com 110 alqueires (desmembrada, um alqueire vendido a Manoel Gomes; 23 alqueires vendidos a Prefeitura de Belo Horizonte para instalar o Matadouro Municipal; 30 alqueires para Francisco Luiz de Carvalho; 15 alqueires para Joaquim José Diniz; casa no lugar denominado Pedra Preta; lote na rua Soucasseeux com casa; lote com casa na rua do Serro; lote com casa, junto a Fabrica de Tecidos Cachoeirinha; terras de cultura na Fazenda das Gorduras. Monte Mor no montante de 344 contos e 100 mil reis, sem dividas. A Fazenda São João Batista, constou dos autos como Fazenda do Sobrado. Residiram nas fazendas do Cercadinho, São João Batista, Gorduras e Retiro, todas em Belo Horizonte. Filhos de José Cleto e Luiza da Silva Diniz:

- 1(VII)-JOSÉ ANDRÉ DA SILVA DINIZ, nascido em 1871, casado com CÂNDIDA SILVEIRA DINIZ, criaram a sobrinha Zita Diniz Silveira.
- 2(VII)-JOAQUIM JOSÉ DINIZ, nascido em 18-DEZ-1879, falecido em 20-DEZ-1964, casado com MARIA JOSÉ DE CARVALHO, nascida em 23-JAN-1881, falecida em 29-ABR-1955. Residiam no sítio São Pedro. Pais de: MARIA RAIMUNDA DINIZ, nascida em 1-MAIO-1907, falecida em 14-MAR-1996, casada com JOSÉ ONÉSIMO DA ROCHA, nascido em 16-FEV-1902, falecido em 10-JAN-1998; LUIZA GERALDA DINIZ, nascida em 8-AGO-1908, falecida em 7-AGO-1931. casada com JOSÉ ONESIMO DA ROCHA\, viúvo de sua irmã Maria Raimunda; ODETE MARIA DINIZ, nascida em 15-FEV-1910, falecida solteira em 9-AGO-1993; RAIMUNDA MARIA DINIZ, nascida em 1-MAIO-1914, falecida em 24-AGO-1992, casada com GRACINDO JOÃO DINIZ SILVEIRA, nascido em 17-MAIO-1907, falecido em 11-MAR-1998; JOÃO LUIZ DINIZ, nascido em 21-DEZ-

1915, falecido em 18-MAR-1993, casado com NAIR ABREU DINIZ, nascida em 17-NOV-1926; CONCEIÇÃO MARIA DINIZ OLIVEIRA, nascida em 5-NOV-1917, falecida em 11-OUT-1994, casada com GERALDO COMES DE OLIVEIRA, nascido em 24-SET-1912, falecido em 15-MAR-1998; CARLINDO JOSÉ DINIZ, nascido em 30-OUT-1919, falecido em 31-JAN-2007, casado com NOEMI GERALDA DINIZ, nascida em 7-MAIO-1932; ANA MARIA DINIZ ARMOND, nascida em 1-JUL-1922, falecida em 6-FEV-2002, casada com RAIMUNDO MIRANDA ARMOND, nascido em 26-MAIO-1921..

3(VII)-ANTÔNIO JOSÉ DINIZ, nascido em 3-OUT-1882, falecido em 25-MAR-1984, casado com MARIA ISOLINA DE CARVALHO, nascida em 23-JUN-1891, falecida em 28-SET-1959. Pais de: JOSÉ AMBRÓSIO DINIZ, nascido em 7-DEZ-1914, falecido em 14-MAIO-1984; MARIA DE LOURDES DINIZ, nascida em 16-DEZ-1915, falecida em 22-JAN-1980, casada com LAFAIETE DE SOUZA, nascido em 18-OUT-1916, falecido em 1-DEZ-1999; ANTÔNIO GERALDO DINIZ, nascido em 29-OUT-1918; MARIA RAIMUNDA DINIZ, nascida em 24-MAIO-1924, falecida em 14-NOV-2006, casada com OMAR CYRILO, nascido em 19-ABR-1920; DIVINA CARVALHO DINIZ, nascida em 26-SET-1926; JOÃO CARVALHO DINIZ, nascido em 27-NOV-1928; DAVID CARVALHO DINIZ, nascido em 1-MAR-1931, casado com MARIA TEREZINHA CYRILO DINIZ, nascida em 28-MAR-1942.

4(VII)-JUSCELINO JOSÉ DINIZ, nascido em 26-DEZ-1884, falecido em 1-ABR-1953, casado com EVANGELINA FERREIRA DINIZ, nascida em 28-JAN-1896, falecida em 7-JUN-1997. Pais de: MARIA APARECIDA DINIZ LEITE, nascida em 11-MAR-1926, falecida em 18-OUT-2006, casada com PEDRO LEITE, nascido em 10-JUL-1919, falecido em 13-NOV-1982; ANA DINIZ DA LUZ, nascida em 5-DEZ-1927, casada com JOAQUIM MAGNO FERREIRA DA LUZ, nascido em 11-ABR-1921, falecido em 4-MAIO-1985; GERALDO JUVENTINO DINIZ, nascido em 25-JAN-1930, falecido em 24-AGO-1975, casado com IVONE ROCHA DINIZ, nascida em 29-DEZ-1934; JURACI MARIA DINIZ, nascida em 20-FEV-1932; RAIMUNDA EUGÊNIA DINIZ PAIVA, nascida em 2-JUN-

1934, casada com JOSÉ ROBERTO DE PAIVA, nascido em 7-JUN-1923, falecido em 30-AGO-2003

5(VII)-MARIA CARVALHO DINIZ SILVEIRA, nascida em 10-JUN-1873, casada com JOAQUIM FRANCISCO DA SILVEIRA, nascido em 27-NOV-1869, falecido em 9-AGO-1945, filho de Cândido Lucio da Silveira e Rita Maria da Silveira. Está arquivado na Cúria de Mariana o processo matrimonial 103053 de 1896 dos oradores Joaquim Francisco da Silveira e Maria Carvalho Diniz Silveira, impedimento de 2º grau, Rita Maria da Silveira, mãe do orador é irmã de Luiza Cândida da Silveira ou Carvalho, mãe da oradora, ambas filhas de Francisco Luiz de Carvalho e Francisca Cândida de São José. Residiam na fazenda Vargem Grande. Pais de: CONCEIÇÃO MARIA DINIZ SILVEIRA, casada com JOSÉ CIRO VAZ DE MELO; JOAQUIM DINIZ DA SILVEIRA, casado com FRANCISCA DIAS DA SILVEIRA; MARIA DE LOURDES SILVEIRA NUNES, casada com NADAB NUNES DA SILVA; GERALDO DINIZ SILVEIRA, nascido em 22-ABR-1905, falecido em 27-OUT-1998, casado com CENIRA ROCHA SILVEIRA, nascida em 24-ABR-1912, falecida em 10-JUN-2006; GRACINDO JOÃO DA SILVEIRA, nascida em 17-MAIO-1907, falecido em 11-MAR-1998, casado com RAIMUNDA MARIA DINIZ SILVEIRA, nascida em 1-MAIO-1914, falecida em 24-AGO-1992; ZITA DINIZ SILVEIRA, nascida em 27-ABR-1908, falecido em 22-DEZ-1984, casada com JACINTO BRANDÃO, STELA DINIZ SILVEIRA, nascida em 11-ABR-1911, falecida em 7-JUN-1990, casada com AFONSO VAZ DE MELO CARVALHO; CARMEM DINIZ SILVEIRA, casada com JOAQUIM MIRANDA DINIZ.

6(VII)-FRANCISCA CÂNDIDA DA SILVEIRA, nascida em 1869, casada com MANOEL OU MIGUEL ANTÔNIO DA SILVEIRA, nascido em 1865. Deixaram geração..

7(VII)-JOVINA MARIA DINIZ DE ABREU, nascida em 19-fev-1881, falecida em 3-AGO-1973, casada com JOSÉ LUIZ DE ABREU, nascido em 3-ABR-1874, falecido em 28-JUL-1941. Pais de: MARIA DINIZ ABREU MIRANDA, nascida em 15-NOV-1904, falecida em 15-ABR-2007, casada com PEDRO MIRANDA, nascido em 4-NOV-1894, falecido em 5-MAIO-1988; ALICE DINIZ ABREU, nascida em 29-DEZ-1909, falecida em 16-JUL-2003; PAULINA ABREU

MARTINS, nascida em 24-JAN-1911, falecida em 23-OUT-1998, casada com ANTÔNIO MARTINS, nascido em 7-AGO-1913, falecido em 8-OUT-1985; LICINIA DINIZ ABREU ARAÚJO, nascida em 22-OUT-1912, falecida em 3-MAR-2009, casada com ANTÔNIO JOSÉ DE ARAÚJO, nascido em 5-NOV-1893, falecido em 26-NOV-1955; HELENA DINIZ ABREU SILVEIRA, nascida em 24-JUN-1914, casada com GUILHERME EDUARDO REIS SILVEIRA, nascido em 13-OUT-1911, falecido em 14-AGO-1967; LUZIA ABREU RIBEIRO, nascida em 8-JUL-1911, falecida em 3-OUT-1997, casada com SEBASTIÃO RIBEIRO, nascido em 10-FEV-1913, falecido em 10-NOV-1968; CENIRA ABREU DE OLIVEIRA, nascida em 8-OUT-1919, casada com OSCAR DE OLIVEIRA, nascido em 12-DEZ-1913, falecido em 14-DEZ-1996.

8(VII)-PETRINA MARIA DINIZ, nascida em 19-FEV-1881, casada com JOSÉ HONÓRIO DE MIRANDA. Não tiveram filhos, criaram uma filha de José Honório, de seu casamento com Maria Honório, neta de Joaquim Luiz de Carvalho.

9(VII)-ANA LUIZA DINIZ MIRANDA, nascida em 1876, casada com FRANCISCO LUIZ DE MIRANDA. Pais de: EPONINA LUIZA DE MIRANDA, nascida em 12-ABR-1897, falecida em 12-DEZ-1958, casada com ULISSES DEOLINDO ARMOND, nascido em 22-JUL-1896; FRANCISCO LUIZ DAS CHAGAS MIRANDA, nascido em 17-SET-1901, falecido em 21 de maio, casado com CONCEIÇÃO DINIZ MIRANDA, nascida em 8-DEZ-1913; JOSÉ LUIZ DE MIRANDA, nascido em 28-DEZ-1903, falecido em 15-JUN-1959, casado com ANA GONÇALVES DA SILVA, nascida em 26-SET-1901, falecida em 9-OUT-1994; ANA MIRANDA DE ABREU, nascida em 27-MAIO-1905, falecida em 24-FEV-2003, casada com CÂNDIDO ANTÔNIO DE ABREU, nascido em 11-NOV-1903, falecido em 11-JUN-1975; LUIZA MIRANDA FERREIRA, nascida em 24-ABR-1907, falecida em 3-NOV-1959, casada com JOSÉ GONÇALVES FERREIRA, nascido em 8-OUT-1904; ESMERALDA MIRANDA RODRIGUES, nascida em 16-JAN-1916, casada com CLEMENTINO JOSÉ RODRIGUES, nascido em 20-NOV-1914; GERCIRA MARIA MIRANDA DINIZ, nascida em 18-FEV-1918, falecida em 1-SET-1986, casada com ANTÔNIO AUGUSTO

FERREIRA, nascido em 9-JAN-1909, falecido em 22-MAIO-1982; JOAQUIM LUIZ DE MIRANDA, casado com CARMEM DINIZ SILVEIRA.

10(VII)-MARIANA MARCELINA DE CARVALHO, nascida em 1868, casada com MANOEL CAETANO DE CARVALHO, falecido em 11-JUL-1923. Residiam na fazenda Mato da Lenha. Pais de SEBASTIÃO DINIZ DE CARVALHO, casado com DJANIRA COSTA CARVALHO; ELSA DINIZ DE CARVALHO; ANA LUIZA DE CARVALHO, nascida em 10-JUN-1892, falecida em 1-MAIO-1972, casada com ANTÔNIO TOMAZ CAETANO DE CARVALHO, nascido em 27-OUT-1885, falecido em 22-JUL-1950; LUIZA DINIZ DE CARVALHO DUARTE, nascida em 3-DEZ-1889, falecida em 9-NOV-1973, casada com JOAQUIM FIRMINO DUARTE, nascido em 1-JUN-1889, falecido em 19-MAIO-1989; MARGARIDA ALVES DE CARVALHO, casada com RAIMUNDO ALVES DO VALE; JOSÉ DINIZ CARVALHO; DELFINA DINIZ CARVALHO; GERALDA DINIZ CARVALHO; MARIA DINIZ CARVALHO; JOÃO DINIZ CARVALHO; FRANCISCO DINIZ CARVALHO

11(VII)-FELISBERTA DE CARVALHO DINIZ, nascida em 1874, casada com FRANCISCO LUIZ DE CARVALHO, nascido em 1872. Pais de JOSÉ DO PATROCÍNIO DE CARVALHO (JOSÉ CARVALHINHO), casado com LAURITA DUARTE..

Filhos do 2º casamento com Ana Paula Diniz Abreu:

12(VII)-ANGELINA DINIZ AMBRÓSIO, nascida em 31-MAR-1898, falecida em 20-MAR-1882, casada com JOAQUIM DE OLIVEIRA AMBRÓSIO. Não tiveram filhos, criaram HAYDEE DE OLIVEIRA BAMBIRRA e VANDA.

13(VII)-BENJAMIM JOSÉ DINIZ, nascido em 15-JAN-1900, falecido em 16-OUT-1970, casado com MARIETA CLEMENTE DA ROCHA, nascida em 7-JAN-1912, falecida em 3-MAR-1995. Pais de: MARIA ANTÔNIA DINIZ BATISTA, nascida em 13-JUN-1936, casada com LAÉRCIO CAETANO BATISTA, nascido em 21-SET-1933, falecido em 29-OUT-2002; MARIA JOSÉ DINIZ, nascida em 22-DEZ-1941, falecida em 28-DEZ-1998, casada com DÁRIO; JOSÉ EDUARDO DINIZ; MARIA ALICE DINIZ, nascida em 20-DEZ-1943, casada com MÁRCIO; MARIA DA

CONCEIÇÃO DINIZ, nascida em 6-SET-1945, casada com DOMINGOS; GERALDO EUSTÁQUIO DINIZ, nascido em 4-MAIO-1947, falecido em 12-MAR-2010; MARIA DAS GRAÇAS DINIZ FERREIRA, nascida em 29-OUT-1949, casada com CLÁUDIO FERREIRA, nascido em 27-JUL-1949; JOSÉ LUCIANO DINIZ, nascido em 20-MAIO-1958, falecido em 5-ABR-1970.

14(VII)-PAULINO JOSÉ DINIZ, nascido em 13-OUT-1903, falecido em 26-SET-1994, casado com DIVINA DE CARVALHO SILVEIRA, nascida em 15-MAIO-1910, falecida em 25-DEZ-2008. Pais de ANA MARIA SILVEIRA DINIZ; JOSÉ GERALDO DINIZ SILVEIRA, nascido em 4-DEZ-1932, casado com HELENA COSTA DINIZ; REGINA CÉLIA SILVEIRA DINIZ MACHADO, nascida em 11-JUN-1934, casada com JOSÉ EMÍLIO GIL MACHADO, nascido em 3-JUN-1927; JOÃO LUCIANO SILVEIRA DINIZ, nascido em 1-MAR-1936, falecido em 4-JUL-2007, casado com SONIA CHAVES DINIZ, nascida em Itaúna, em 8-JAN-1936, filha de Antônio Gonçalves Chaves e Maria Nogueira Soares, com os filhos LUCIANO, LUCIANARA, FERNANDA; MARIA LÚCIA DINIZ SILVEIRA, nascida em 20-DEZ-1939, casada com JOSÉ NICOLAU DIAS SILVEIRA, nascido em 6-DEZ-1935; PAULO OTAVIANO SILVEIRA DINIZ, nascido em 24-JAN-1941, casado com MARIA DE LOURDES SILVEIRA BARROS DINIZ, nascida em 19-FEV-1944; EDUARDO SILVEIRA DINIZ, nascido em 24-SET-1946, casado com DIVINA MARIA DA ROCHA DINIZ, nascida em 18-AGO-1947; VITÓRIA MARIA SILVEIRA DINIZ MOREIRA, nascida em 25-FEV-1953, casada com ANTÔNIO EUSTÁQUIO MOREIRA SÁ, nascido em 18-SET-1945.

15(VII)-LUIZA DINIZ.

16(VII)-GERALDA DINIZ, nascida em 7-FEV-1913, falecida em 29-JAN-2005, casada com JOSÉ HENDERCENDINO DE MIRANDA, nascido em 24-SET-1903, falecido em 26-AGO-1994. Pais de MARIA INES DE MIRANDA, nascida em 24-ABR-1932, casada com ARTUR CASTOR; ALICE CRUZ DE MIRANDA, nascida em 3-MAIO-1934; ANA GERALDA DE MIRANDA OLIVEIRA, nascida em 16-OUT-1935, casada com JOÃO INÁCIO FILHO, nascido em 3-JAN-1931; JOSÉ MARCOS DINIZ MIRANDA, nascido

em 17-FEV-1940, casado com MARILEIA CRUZ MIRANDA, nascida em 17-SET-1942; GERALDO MAGNO DINIZ MIRANDA, nascido em 19-NOV-1943, casado com CINIRA VECHI MIRANDA, nascida em 3-SET-1954; MARIA VIRGINIA DINIZ MIRANDA SILVA, nascida em 16-JUN-1945, casada com EVANDRO ALVES DA SILVA, nascido em 3-NOV-1938; LUIZA HELENA DINIZ MIRANDA CASTOR, nascida em 19-ABR-1950, casada com SIDNEY SOARES CASTOR, nascido em 2-FEV-1952.

17(VII)-MANOEL JOSÉ DINIZ, casado com MARIA JOSÉ DE ABREU. Pais de MARIA DO CARMO DINIZ.CARVALHO, casada com DÉCIO CARVALHO.

18(VII)-ARISTIDES JOSÉ DINIZ, casado com MARIA JOSÉ PALHARES DINIZ. Sem geração.

19(VII)-JOÃO JOSÉ DINIZ, falecido criança.

20(VII)-JOSÉ CLETO DINIZ, falecido criança

2(VI)-ALEIXO JOSÉ DA SILVA DINIZ, casado em 11-MAIO-1878 com HEDWIGES CRISTINA DE SÃO JOSÉ, batizada em 10-JUL-1856 em Sabará, filha de Francisco Ferreira da Luz e Cristina Cervina da Fonseca, neta materna de Joaquim Lúcio da Silveira e Francisca Isidora da Silva Diniz, bisneta materna de (Joaquim Lúcio) Manoel da Silveira e Almeida e Eulália Maria Joaquina, e de (Francisca Isidora) Antônio Martins da Costa Eiras e Francisca Isidora da Silva Diniz. Pais de JOSÉ DA SILVA DINIZ, casado em Contagem em 26-SET-1908, com CONCEIÇÃO MARIA DE JESUS, filha de Francisco de Souza Machado e Luiza Maria de Jesus.

3(VI)-FRANCISCO CLETO DA SILVA DINIZ, casado com JOAQUINA ROSA DA CONCEIÇÃO

4(VI)-JOAQUIM CLETO DA SILVA DINIZ, casado com ANA BALBINA DA SILVA

5(VI)-ANTÔNIO CLETO DA SILVA DINIZ

6(VI)-MARIA JOAQUINA DINIZ, casada com BERNARDINO

7(VI)-RITA, nascida em 1842

8(VI)-ANA, nascida em 7-MAIO-1857

V- DELFINA JUSTINA NOGUEIRA ou DELFINA ROSA DA CONCEIÇÃO. Nascida em 1820 em Curral Del Rei. Casada com MANOEL CAETANO DE CARVALHO, filho de Caetano José de Carvalho e Rita Maria da Silva, neto materno de Manoel Francisco Dias e

Josefa Maria da Silva, bisneto materno de (Manoel Francisco) Pedro Martins Dias e Mariana Francisca, e de (Josefa) Manoel Pinheiro Diniz e Cláudia de Azevedo e Silva. O casal teve os seguintes filhos:

1(VI)-MANOEL CAETANO DE CARVALHO, casado com RITA DA SILVEIRA.

2(VI)-ANTÔNIO CAETANO DE CARVALHO, casado.

3(VI)-FRANCISCA CÂNDIDA DE JESUS, casada em 31-JUL-1875 com JOÃO FERREIRA DA LUZ, filho de Francisco Ferreira da Luz e Clotildes Isidora da Silveira, neto paterno de João Ferreira da Luz e Cristina Cervina da Fonseca, neto materno de Joaquim Lúcio da Silveira e Francisca Isidora da Silva Diniz, bisneto materno de (Joaquim Lúcio) Manoel da Silveira e Almeida e Eulália Maria Joaquina, e de (Francisca Isidora) Antônio Martins da Costa Eiras e Francisca Isidora da Silva Diniz.

V- DELMINDA CÂNDIDA NOGUEIRA ou DELMINDA ROSA DA CONCEIÇÃO. Nascida em 1825. Casada com JOSÉ CAETANO DE CARVALHO, filho de Caetano José de Carvalho e Rita Maria da Silva, neto materno de Manoel Francisco Dias e Josefa Maria da Silva, bisneto materno de (Manoel Francisco) Pedro Martins Dias e Mariana Francisca, e de (Josefa) Manoel Pinheiro Diniz e Cláudia de Azevedo e Silva. O casal teve os seguintes filhos:

1(VI)-CAMILO CAETANO, casado.

2(VI)-FRANCISCO CAETANO DE CARVALHO, casado em 29-NOV-1884, com sua prima RITA MARIA DA SILVEIRA, filha de Antônio Joaquim da Silveira e Maria Luiza de Carvalho, neta paterna de Joaquim Lúcio da Silveira e Francisca Isidora da Silva Diniz, neta materna do Capitão Francisco Luiz de Carvalho e Francisca Cândida de São José, bisneta paterna de (Joaquim Lúcio) Manoel da Silveira e Almeida e Eulália Maria Joaquina, e de (Francisca Isidora) Antônio Martins da Costa Eiras e Francisca Isidora da Silva Diniz. bisneta materna de (Francisco Luiz) Caetano José de Carvalho e Rita Maria da Silva, e de (Francisca Cândida de São José) Alferes Serafim Nogueira de Souza e Felisberta Justina Cândida. Geração descrita em Genealogia de MANOEL PINHEIRO DINIZ, II- JOSEFA MARIA DA SILVA, III- EULÁLIA MARIA JOAQUINA, IV- JOAQUIM LÚCIO DA SILVEIRA, V- ANTÔNIO JOAQUIM DA SILVEIRA, VI- RITA MARIA DA SILVEIRA.

V- FRANCISCA CÂNDIDA DE JESUS OU DE SÃO JOSÉ. Nascida em 1816 em Curral Del Rei. Casada com o Capitão FRANCISCO LUIZ DE

CARVALHO, nascido em 1812 na fazenda do Pintado e falecido na fazenda do Retiro em 11-FEV-1889, filho de Caetano José de Carvalho e Rita Maria da Silva, neto materno de Manoel Francisco Dias e Josefa Maria da Silva, bisneto materno de (Manoel Francisco) Pedro Martins Dias e Mariana Francisca, e de (Josefa) Manoel Pinheiro Diniz e Cláudia de Azevedo e Silva. Residiam na Fazenda São João Batista, atual bairro dos Palmares de Belo Horizonte. Geração descrita em Genealogia de MANOEL PINHEIRO DINIZ, II- JOSEFA MARIA DA SILVA, III- RITA MARIA DA SILVA, IV- FRANCISCO LUIZ DE CARVALHO.

Concluída a Genealogia de MANOEL PINHEIRO DINIZ, do qual descende EULÁLIA MARIA JOAQUINA, mulher de MANOEL DA SILVEIRA E ALMEIDA, passamos a Genealogia de MANOEL DA SILVEIRA E ALMEIDA, Patriarca da Família Silveira de diversas regiões de MINAS GERAIS.

Genealogia de MANOEL DA SILVEIRA E ALMEIDA

§ 1º

- I- MANOEL DA SILVEIRA E ALMEIDA. Nascido em 1773. Falecido com 68 anos em Mateus Leme/MG, em 23-MAIO-1842, com 68 anos em Mateus Leme/MG, de um tumor, e sepultado no cemitério da Matriz de Mateus Leme, com todos sacramentos e acompanhado pelo vigário Antônio Fernandes Taveira (Livro 117 de Óbitos de Mateus Leme, página 73). MANOEL DA SILVEIRA E ALMEIDA, provavelmente é filho de Manoel da Silveira e Rita Maria de Jesus, neto paterno de Manoel da Silveira Dourado, nascido e batizado em 1709, na freguesia de Nossa Senhora da Piedade da Ilha do Pico, da Ponte do Leste, Fayal/Açores, falecido com testamento em 1785, em Pitangui/MG, e Maria Tereza de Jesus, bisneto de (Manoel da Silveira Dourado) Manoel da Silveira e Luzia de Souza. Casado com EULÁLIA MARIA JOAQUINA, nascida em 1780, na Fazenda do Pintado em Contagem/MG, falecida em Mateus Leme/MG em 11-DEZ-1848 e sepultada dentro da Matriz de Mateus Leme, encomendada pelo padre João Francisco da Silva, filha de Manoel Francisco Dias e Josefa Maria da Silva, neta paterna de Pedro Martins Dias e Mariana Francisca, neta materna de Manoel Pinheiro Diniz, nascido em 3-MAR-1680 no Lugar de Vilarinho, Freguesia de São João Batista de Cedrim, Concelho de Cever de Vouga, margem esquerda do

Rio Douro, Província de Beira Litoral, Bispado de Vizeu, casado em 11-NOV-1723 na Igreja de Nossa Senhora da Conceição de Sabará/MG, com Cláudia de Azevedo e Silva, nascida em São Lourenço da Mata/PE, em 3-NOV-1707, bisneta materna de (Manoel Pinheiro Diniz) Dionísio João e Maria João, e de (Cláudia de Azevedo e Silva), Capitão José da Silva Azevedo, natural da Freguesia de Nossa Senhora da Estrela, Vila da Ribeira Grande, Ilha de São Miguel, Bispado de Angra e Beatriz de Souza Araújo, natural da Freguesia de Nossa Senhora da Purificação, Engenho Conde Arce, Bispado da Bahia. trineta materna (José da Silva Azevedo) Capitão Agostinho de Azevedo Rabelo e Ângela. O casal residiu em Contagem/MG, onde nasceram seus 5 filhos. No mapa de população de Contagem de 1831, consta; Manoel da Silveira e Almeida, branco, 58 anos, sua mulher Eulália Maria Joaquina, branca, 50 anos, a filha Ana Rita de Jesus, branca, 19 anos, solteira e os escravos: Lino, 46 anos; Quintiliano, 26 anos; Antônio, 54 anos; Ana, 44 anos; Felicidade, 12 anos; Rita, 6 anos; José, 2 anos; Adão, 2 anos; Maria, 3 anos e João Carneiro, 28 anos, todos residentes no Arraial de Contagem.



Contagem/Minas Gerais, onde residiam Manoel da Silveira e Almeida e Eulália Maria Joaquina e onde nasceram seus filhos.

O casal mudou-se para Mateus Leme, onde residiam seus filhos Manoel Marcos da Silveira e Paulo Marciano da Silveira, onde faleceu Manoel e

depois Eulália. Em Mateus Leme, em 6-MAIO-1842, foi registrada a Carta de Liberdade da escrava parda, Felicidade, avaliada em 250 mil reis, e Manoel da Silveira, foi representado pelo professor Camilo de Lelis Ferreira Godinho, irmão de sua nora Cândida Guilhermina de Abreu.



Igreja Matriz de Mateus Leme/Minas Gerais, onde foram sepultados Manoel da Silveira e Almeida e sua mulher Eulália Maria Joaquina.



Vista de Mateus Leme, cidade onde residiu o casal Manoel da Silveira e Almeida e Eulália Maria Joaquina

O casal, MANOEL DA SILVEIRA E ALMEIDA tem especial interesse no presente artigo, porque é o Casal Tronco dos “SILVEIRAS” de Contagem, Belo Horizonte, Mateus Leme e Itaúna, mas antes vamos conhecer um pouco do sobrenome SILVEIRA. De acordo com o escritor e genealogista Arthur Vieira de Rezende: *“UTRAS são de origem flamenga, vieram de Flandres para a Ilha de Fayal no século XV, em vários ramos, nomeadamente nos que têm por tronco JOB VAN HUERTER ou JOSSE DE HURTERE ou ainda JOZ D’UTRA, como ficou sendo conhecido na dita Ilha de Fayal, da qual foi o primeiro Capitão Donatário e Governador; Joz de Utra, ilustre senhor de Moerkerkem, em Flandres, muito estimado dos reis de Portugal, falecido em 1495, casado com a dama do Paço, Beatriz ou Brites de Macedo, falecida em 1531. A filha de Joz e*

Beatriz, Rosa de Macedo casou com Domingos Homem na Vila de Praya, Ilha Terceira; Joana de Macedo, outra filha do casal, casou pela 1ª vez em 1496 com Martin Beheim da Boêmia, fidalgo alemão, natural de Nuremberg, notável cosmógrafo, astrônomo, matemático e nauta, autor de muitas notícias de interesse para a história Açoriana e teve o filho Martin Behein, nascido em 1498 na ilha de Fayal. Joana casou pela 2ª vez com D. Henrique de Noronha, da Ilha da Madeira e teve o filho Nuno de Macedo casado em São Miguel com Ana Gonçalves Botelho que tiveram a filha Guiomar Botelho, esta casou com João Mendes Pereira, dando origem aos “MACEDOS” de São Miguel, verdadeiros UTRAS. Joz D’Utra e Beatriz ou Brites ainda tiveram os seguintes filhos: Francisco D’Utra, que faleceu criança; Isabel de Macedo, casada com Francisco da Silveira; Catarina de Macedo, falecida em vida de sua mãe; Joz D’Utra, 2º Capitão Donatário da Ilhas de Fayal e Pico, casado com Isabel Corte Real; Josina D’Utra, casada com Diogo Fernandes, da Ilha da Madeira, com descendentes em várias ilhas dos Açores. Com o 1º Capitão JOZ DE UTRA, foi também para a Ilha de Fayal ANTÔNIO DE UTRA, do qual procedem os “UTRAS” de Fayal, em especial ESTÁCIO DE UTRA, casado com PAULA DA SILVEIRA, o casal em 1580, já tinha 3 filhas e 6 filhos; FRANCISCO DE UTRA QUADROS e sua mulher ISABEL DA SILVEIRA, fundaram o Colégio da Companhia de Jesus da Ilha de Fayal. Segundo o Padre Pedro Cordeiro, ISABEL DE MACÊDO, filha de JOZ DE UTRA, casou com FRANCISCO DA SILVEIRA, filho de GUILHERME VANDARAGA, nobre flamengo, casado com MARGARIDA foi companheiro de JOZ DE UTRA no povoamento da Ilha Fayal.



Cidade de GENT ou GHENT, capital da Província de Flandres/Bélgica, região de origem dos SILVEIRAS.



GENT, capital da Província de Flandres/Bélgica.



Bruges/Bélgica, região de origem dos Flamengos, antepassados dos SILVEIRAS.

O sobrenome “VANDARAGA ou VANDERAGA” de origem holandesa “VAN DER HAAGEM”, foi traduzido para a língua portuguesa como “SILVEIRA”. No Livro de Batizados de Raposos/MG, arquivado na Cúria de Belo Horizonte, encontramos registrado na folha 113A, um batizado realizado na Matriz de Raposos em 1-MAIO-1756, no qual a avó paterna ainda conservava o sobrenome Silveira na versão holandesa, que o padre não escreveu corretamente e cujo registro transcrevemos a seguir: *“No dia 1º de janeiro de 1756, na Matriz, batizei e coloquei os santos óleos em João, filho do G. M. José Bernardes da Silveira Frade e Ignácia Clea de São José, neto paterno de Matheus da Silveira Frade e Joana Maria VENDERGRATHÊ, naturais de Lisboa e neto materno do Capitão Manuel Nunes Velho e Agostinha Clea Maciel, padrinho o Capitão Antônio Bernardo da Silveira e Sant’Ana, padre Theodoro Pereira Seixas”*.

FRANCISCO DA SILVEIRA, filho de GUILHERME VAN DER HAAGEM OU VANDERAGA, casou com MARGARIDA SABUIO e tiveram os seguintes filhos:

- 1) JOZ DE UTRA DA SILVEIRA
- 2) MANOEL DA SILVEIRA, descobridor da Ilha Nova, dele nasceu ISABEL OU IGNÊZ DA SILVEIRA, casada com GOES PACHECO DE LIMA, da Ilha Graciosa, pais de MANOEL PACHECO PEREIRA e ANTÔNIO PEREIRA DA SILVEIRA.

Os primeiros habitantes das Ilhas FAYAL e do PICO, eram Flamengos e por este motivo estas foram denominadas por algum tempo, ILHAS FLAMENGAS ou FLANDRICAS.

De acordo com Eduardo de Campos Castro de Azevedo Soares, autor da obra “Nobiliário da Ilha Terceira”, editada no PORTO, em 1944, pela Livraria Fernando Machado & Cia, 2ª edição; *“Os “SILVEIRAS”, são de origem “FLAMENGA”, descendentes de WILLEM VAN DER HACHE ou HAAGEM, que no século XV passou de FLANDRES (Casa de MAASTRICHT) à ILHA DE FAYAL, e daí, foi para outras ilhas do arquipélago Açoriano e nomeadamente a Ilha Terceira”*.



Maastricht, cidade dos Países Baixos (Holanda) terra de origem dos SILVEIRAS.



Amsterdam/Holanda (Países Baixos), pais de origem dos SILVEIRAS.

WILLEN ou WILLIAN VAN DER HAGHEN OU HACHE ou GUILHERME DA SILVEIRA, como era conhecido em Portugal, foi dos primeiros povoadores das Ilhas Fayal; Flores; Terceira e São Jorge. Na Ilha Terceira, escolheu para sua residência as Quatro Ribeiras, e na Ilha São Jorge, a ponta do sueste onde se

encontra a Vila do Topo. O povoamento da região pelos flamengos, chefiados por Guilherme da Silveira, ocorreu entre 1480 e 1490.



Ilha FAYAL/Açores, localidade onde viveram os SILVEIRAS.

WILLIAN VAN DER HAGHEN faleceu na Ilha de São Jorge, na Vila do Topo, deixando viúva, sua mulher MARGARIDA SABUIO



Ruínas do Solar dos Tiagos, na Vila do Topo, em cuja Ermida de Nossa Senhora da Ajuda, construída pelos primeiros povoadores flamengos, foi sepultado Willien Van Der Haghen ou Guilherme SILVEIRA.

Willien Van Der Haghen ou Guilherme Silveira e Margarida Sabuio tiveram os seguintes filhos:

- 1)JOÃO DA SILVEIRA, o Velho, casado com GUIOMAR BORGES ABARCA. O casal teve os seguintes filhos:
 - 1.1)GUILHERME DA SILVEIRA BORGES, casado com IGNÊZ GOMES D'AVILA.
 - 1.2)BERNARDO DA SILVEIRA BORGES, casado com CATARINA GONÇALVES.
 - 1.3)JOÃO BERNARDO DA SILVEIRA BORGES, casado com MÉCIA NETTO DE CARVALHAL.
 - 1.4)ANA DA SILVEIRA ABARCA, 2ª mulher de ESTEVÃO CERVEIRA BORGES. O casal teve os seguintes filhos:
 - 1.4.1)MANOEL DO RÊGO DA SILVEIRA, casado com MARIA COTTA DA MALHA. O casal teve o seguinte filho:
 - 1.4.1.1)MANOEL DO RÊGO BORGES, casado com MARIA MENEZES CÔRTE REAL. O casal teve o seguinte filho:

1.4.1.1.1)GUILHERME MONIZ DA SILVEIRA, batizado em 1-JUN-1632 na Sé de Angra. Casado em 17-SET-1656 na Freguesia da Conceição de Angra com MARIA MALLORY. O casal teve os seguintes filhos:

1.4.1.1.1.1)MANOEL DO RÊGO BORGES, residiu na cidade de Angra, onde procedeu a “JUSTIFICAÇÃO DE SUA NOBRE ASCENDÊNCIA”, que foi julgada por Sentença de 2-DEZ-1707. Casado com MARGARIDA THOUZEND DE FIGUEIREDO. O casal teve os seguintes filhos:

1.4.1.1.1.1.1)ROSA MARIA DE MENEZES DA SILVEIRA CÔRTE REAL, casada com MANOEL BORGES DA SILVA

1.4.1.1.1.1.2)JOANA CATARINA DE MENEZES SILVEIRA, casada com GUILHERME DE SÁ SALAZAR E CUNHA

1.4.1.1.1.2)ESTEVÃO MONIZ DA SILVEIRA BORGES

1.4.1.1.1.3)Frei JOÃO BATISTA DA SILVEIRA BORGES

1.4.1.1.1.4)MARIA JOSEFA DE MENEZES CÔRTE REAL, casada com ANTÔNIO STEUVE.

1.4.1.1.1.5)Madre ANTÔNIA DA ANUNCIADA.

1.4.2)ISABEL ABARCA.

1.4.3)MÉCIA ABARCA.

1.4.4.)MARIA BORGES ABARCA, casada com JOÃO DIAS CARVALHAL

1.5)ISABEL DA SILVEIRA BORGES, casada 1ª vez com MANOEL ALVARES e 2ª vez com LUCAS MACIEL DA PONTE

1.6)BÁRBARA DA SILVEIRA BORGES, casada na Vila do Topo.

2)FRANCISCO DA SILVEIRA. Nascido na Ilha de Fayal. Casado com ISABEL DE MACÊDO. O casal teve os seguintes filhos:

- 2.1)JOZ OU JORGE D'UTRA DA SILVEIRA. Casado com ANA DE BRUM DA SILVEIRA. O casal teve a seguinte filha:
 - 2.1.1)ANA DE BRUM DA SILVEIRA, nascida na Ilha de Fayal. Casada com JOÃO IBRI. O casal teve os seguintes filhos:
 - 2.1.1.1)CATARINA DE BRUM DA SILVEIRA, casada com BELCHIOR MACHADO LEMOS.
 - 2.1.1.2)JOANA DE BRUM DA SILVEIRA, casada com o Dr. JOÃO CORREIA DE MESQUITA, Corregedor de Angra. O casal teve a seguinte filha:
 - 2.1.1.2.1)BEATRIZ, batizada em 22-JUL-1618 na SÉ de Angra.
 - 2.2)MANOEL D'UTRA DA SILVEIRA, descobridor da Ilha Nova.
- 3)MARGARIDA DA SILVEIRA. Casada com JOSSE VAN AERTRUCKE ou JOZ DA TERRA, nome pelo qual ficou conhecido em Portugal, de origem flamenga e um dos primeiros povoadores da Ilha de Fayal, onde vinculou sua Terça, no Testamento e Codicilo que fez, respectivamente em 1546 e 1553. O casal teve os seguintes filhos:
 - 3.1)JOÃO DA SILVEIRA. Foi o administrador da Terça Vincular por falecimento de seu pai. Casado com CATARINA BRUM.
 - 3.2)MANOEL DA SILVEIRA, administrador da Têrça Vincular de seu pai, por falecimento de seu irmão João da Silveira. Casado com ISABEL PEREIRA.
 - 3.3)JOZ DA TERRA DA SILVEIRA, foi administrador da Terça Vincular de seu pai, por falecimento de seu irmão Manoel da Silveira. Casado com MARIA DE PORRAZ. O casal teve os seguintes filhos:
 - 3.3.1)ANTÔNIO DA TERRA SILVEIRA, Capitão e administrador da Terça Vincular de seu avô. Casado com ISABEL PEREIRA GOULART. O casal teve os seguintes filhos:
 - 3.3.1.1)PEDRO GOULART DA SILVEIRA, Capitão e administrador da Terça Vincular de seu bisavô.
 - 3.3.1.2)MARIA DE MONTOJOS, Senhora e administradora da Terça Vincular de seu bisavô, por falecimento de seu irmão Pedro Goulart da Silveira. Casada com JORGE GOULART PIMENTEL.
 - 3.3.2)FRANCISCO DE PORRAZ E SILVEIRA.
 - 3.3.3)LUZIA DA TERRA DA SILVEIRA. Casada com ANTÔNIO DE BRUM DA SILVEIRA LEITE.

- 3.4) CATARINA DA SILVEIRA. Casada com DIOGO GOMES. O casal teve a seguinte filha:
- 3.4.1) ALDONÇA MARTINS, casada com TOMAZ DE PORRAZ. O casal teve o seguinte filho:
- 3.4.1.1) JORGE GOULART PIMENTEL, Capitão Mor da Ilha de Fayal e Governador da Ilha de Pico. Casado com MARIA DE MONTOJOS. O casal teve a seguinte filha:
- 3.4.1.1.1) MARIA DE MONTOJOS, nascida em 7-JAN-1657. Casada 1ª vez com JERÔNIMO BRUM DA SILVEIRA e pela 2ª vez com JOÃO DE SOVERAL BARBUDA.
- 3.5) BÁRBARA DA SILVEIRA. Casada com ANTÔNIO DE BRUM, o Velho.
- 4) CATARINA DA SILVEIRA. Casada com JORGE GOMES D'AVILA, da Ilha Graciosa. O casal teve o seguinte filho:
- 4.1) DIOGO GOMES DA SILVEIRA, 1º Capitão Mor da Ilha de Fayal. Casado com MARGARIDA GIL. O casal teve os seguintes filhos:
- 4.1.1) JORGE DA TERRA.
- 4.1.2) FRANCISCO DA SILVEIRA VILLA LOBOS, foi Licenciado. Casado com MARIA DE FARIA. Tiveram 3 filhas que foram religiosas e mais:
- 4.1.2.1) CARLOS DA SILVEIRA.
- 4.1.2.2) Frei DIOGO DE SANTO ANTÔNIO.
- 4.1.2.3) JOANA DA SILVEIRA. Casada com ANTÔNIO DA CUNHA ANDRADE, Comendador da Ordem de Cristo e General Almirante da Armada de Antuérpia, filho de Fernão da Cunha, natural do Porto e de Helena Carneiro, natural da Torre do Moncorvo. O casal teve os seguintes filhos:
- 4.1.2.3.1) ANTÔNIO DA CUNHA SILVEIRA, Ouvidor Eclesiástico em toda Ilha do Fayal e instituidor do Morgado dos Cunhas.
- 4.1.2.3.2) HELENA DA SILVEIRA. Casada com JORGE CARDOSO PEREIRA, Capitão Mor da Ilha de São Jorge. O casal teve os seguintes filhos:
- 4.1.2.3.2.1) ANTÔNIO DA CUNHA E SILVEIRA.
- 4.1.2.3.2.2) ANTÔNIA JACINTA DA CUNHA E SILVEIRA. Casada em 1693 com BENTO

PEREIRA DE LACERDA. O casal teve os seguintes filhos:

4.1.2.3.1.2.1)ANTÔNIO PEREIRA DA CUNHA LACERDA. Casado com CATARINA NARCISA DE PROENÇA.

4.1.2.3.1.2.2)JOAQUIM PEREIRA DE LACERDA E PROENÇA. Casado com EMERENCIANA DOROTHÉA BRUM DA SILVEIRA.

4.1.2.3.1.2.3)FRANCISCO PEREIRA DA CUNHA.

4.1.2.3.1.2.4)JOSÉ PEREIRA DA CUNHA, Clérigo.

4.1.2.3.1.2.5)CLARA DO ESPÍRITO SANTO, Freira.

4.1.2.3.1.2.6)MARIA DA PIEDADE, Freira.

4.1.2.3.1.2.7)JOANA MARIA DA CONCEIÇÃO, Freira.

4.1.2.3.3)ANTÔNIO DA CUNHA DA SILVEIRA, Capitão Mor da Ilha de Fayal e Senhor da Casa dos Cunhas. Casado com ANTÔNIA MARIA DO CANTO E VASCONCELOS. O casal teve os seguintes filhos:

4.1.2.3.3.1)JORGE DA CUNHA DA SILVEIRA, Ouvidor da Justiça e Sargento Mor. Casado com MARIA ANTÔNIA CÔRTE REAL.

4.1.2.3.3.2)JOSÉ ANTÔNIO DA CUNHA, Clérigo.

4.1.2.3.3.3)ANDRÉ DA CUNHA.

4.1.2.3.3.4)MANOEL DO CANTO E CUNHA, Clérigo.

4.1.2.3.3.5)BERNARDA ANTÔNIA MARIANA DO CANTO.

4.1.2.3.3.6)ANA ROSA DA CUNHA DO CANTO E SILVEIRA. Casada com

ANTÔNIO BRUM DA TERRA
SILVEIRA.

4.1.3)JOÃO DA SILVEIRA.

4.1.4)ANTÔNIO DA SILVEIRA, Clérigo.

4.1.5)DIOGO GOMES DA SILVEIRA. Casado com CATARINA DE
LEMONS FARIA.

4.1.6)MANOEL DA SILVEIRA.

5)LUZIA DA SILVEIRA, casada com ANDRÉ FERNANDES, tabelião na Vila
do Topo.

6)ANA DA SILVEIRA, casada com TRISTÃO MARTINS PEREIRA.

7)MARIA DA SILVEIRA, casada com o escudeiro JOÃO PIRES DE MATOS.

O autor Eduardo de Campos de Castro de Azevedo Soares, no final de seu artigo, informa que ao GUILHERME DA SILVEIRA, confirmou EL-REI D. JOÃO II, o Brasão de Armas da Família “VAN DE HACHE, de que fala uma Justificação de Nobreza do ano de 1578, mas que o dito autor ignorava em que consistia, apesar dos esforços empregados para aquele fim.

Na Genealogia Paulistana de autoria de Luiz Gonzaga da Silva Leme, encontramos “SILVEIRA E ALMEIDA”,no Título ALVARENGAS, página 214:

1ª Parte; ANTÔNIO RODRIGUES DE ALVARENGA, foi um dos primeiros povoadores da Vila de São Vicente. Em São Vicente Antônio casou com ANA RIBEIRO, natural da cidade de Porto, e que veio também para a Vila de São Vicente com seus pais e irmão. De São Vicente Antônio Rodrigues de Alvarenga foi para São Paulo, onde era Tabelião e faleceu com Testamento em 14-SET-1614. Ana Ribeiro faleceu com Testamento em São Paulo, em 23-OUT-1647. O casal teve os seguintes filhos:

1)FRANCISCO ALVARENGA. Natural de São Paulo. Casado com LUZIA LEME, falecida em 1653, filha de Aleixo Leme e Ignez Dias, foi morador em Parnaíba, onde foi Capitão. O casal teve 10 filhos:

1.1)Capitão SEBASTIÃO LEME DE ALVARENGA, natural de São Paulo, falecido com Testamento em 1664. Casado com MARIANA MIRANDA, filha de Antônio Rodrigues Miranda, natural de Lamêgo e de Potência Leite. O casal teve 6 filhos:

1.1.1)FRANCISCO LEME DE ALVARENGA, falecido em Itu em 1733.Casado 1ª vez em Itu/SP, com ANA DOMINGUES BRITO, filha de Antônio Lopes e Maria Domingues, com um filho. Casado 2ª vez com ANA ALVARENGA LEITE, com 4 filhos:

1.1.1.1) FRANCISCO LEME DE ALVARENGA, falecido em Itu, filho do 2º casamento com Ana Alvarenga Leite. Casado em 1727, em Parnaíba com ROSA DE OLIVEIRA, filha de Raphael de Oliveira D'Orta e Domingas de Lima Prado, com 11 filhos;

1.1.1.1.1) RAPHAEL LEME DE OLIVEIRA, falecido em 1790 Casado com ANA LEITE GOULART, filha de Antônio da Silveira Goulart e Maria Leite da Silva, com 12 filhos, nascidos em Itu/SP:

1.1.1.1.1.1) Alferes RAPHAEL DA SILVEIRA LEME. Casado em 1789, em Arataguaba, com MARIA LEITE DO AMARAL, filha de Salvador do Amaral e Maria Leite da Silva. O casal teve os seguintes filhos: ANA LEITE DO AMARAL; MARIA LEITE DO AMARAL; RITA SILVEIRA LEITE; JUSTINA SILVEIRA LEITE; MANOEL DA SILVEIRA LEITE; JOAQUIM DA SILVEIRA LEITE; GERTRUDES DA SILVEIRA; SALVADOR DA SILVEIRA LEME e RAPHAEL DA SILVEIRA LEITE, que segue.

1.1.1.1.1.1.1) RAPHAEL DA SILVEIRA LEITE, morador no Sítio da Varginha em Cabreuva. Casado 1ª vez com MARIA DA SILVEIRA LEITE. Casado 2ª vez em 1823 na Vila de São Carlos com BRIGÍDA DE ALMEIDA LEITE, filha do S. M. Joaquim Antônio e de Francisca Leite Miranda. Casado 3ª vez com MARIA JOAQUINA DA SILVEIRA. Teve os seguintes filhos: THEODORO DA SILVEIRA LEITE; JOÃO PEDRO DA SILVEIRA e RAPHAEL DA SILVEIRA E ALMEIDA, que segue:

1.1.1.1.1.1.1.1) RAPHAEL DA SILVEIRA E ALMEIDA. Casado com ANA CORREA

PEREIRA DE ALMEIDA, filha
de Joaquim Pereira de Almeida.

1.1.1.1.2)DOMINGAS MARIA DE OLIVEIRA. Casada com
FELIX ANTÔNIO DE OLIVEIRA, filho de
Sebastião de Oliveira e Escolástica de Jesus
Almeida, natural de Ararituaba.

1.1.1.1.2.1)S. M. JOAQUIM ANTÔNIO DE
OLIVEIRA. Casado em 1790 na Freguesia
de Ararituaba com FRANCISCA LEITE
MIRANDA, filha do Capitão André Dias de
Almeida e Francisca Leite Miranda (Título
Fernandes Povoadores), com 5 filhos:
MARIA FRANCISCA DE ALMEIDA;
THEODORA DE ALMEIDA,
FRANCISCO ANTÔNIO DE OLIVEIRA;
CÂNDIDO DE ALMEIDA LEITE e
BRÍGIDA DE ALMEIDA, que segue:

1.1.1.1.2.1.1)BRÍGIDA DE ALMEIDA.
Casada em 1823, na Vila de São
Carlos com RAPHAEL DA
SILVEIRA LEITE, viúvo de MARIA
DA SILVEIRA LEITE, filho do
Alferes Raphael da Silveira Leme e
Maria Leite do Amaral

2ª Parte; MANOEL RODRIGUES DE ALVARENGA, procedente de
Lamêgo, veio para o Rio de Janeiro, onde teve a filha GUIOMAR DE
ALVARENGA, casada com FRANCISCO ÁLVARES CORREA.

Continuação da Genealogia de MANOEL DA SILVEIRA E ALMEIDA.

§ 1º

I- Manoel da Silveira e Almeida e sua mulher Eulália Maria Joaquina
tiveram os seguintes filhos:

1(II)-JOAQUIM LÚCIO DA SILVEIRA, que segue no § 1º;

2(II)-MANOEL MARCOS DA SILVEIRA, que segue no § 2º.

3(II)-PAULO MARCIANO DA SILVEIRA, que segue no § 3º.

4(II)-MARIA MOREIRA DA SILVEIRA OU DE SANTA RITA, que segue no § 4º.

5(II)-ANA RITA DE JESUS OU DA SILVEIRA, que segue no § 5º.

- II- JOAQUIM LÚCIO DA SILVEIRA (filho de Manoel da Silveira e Almeida, do § 1º, nº I). Nascido em 1797 em Contagem/MG. Casado 1ª vez com FRANCISCA ISIDORA DA SILVA DINIZ, nascida em 1808, filha do português Capitão Antônio Martins da Costa Eiras, nascido em 1776, ex-Oficial da Real Marinha Portuguesa, filho do fundador da Fazenda Calafate, hoje bairro do Calafate de Belo Horizonte, e de Francisca Isidora da Silva Diniz ou Francisca Xavier do Vale, nascida em 1784 em Curral Del Rei, neta paterna de Antônio Martins Eiras e Ana Maria da Costa, neta materna de João Alves do Vale e Maria Isidora da Silva, bisneta paterna de (Antônio Martins Eiras) João Martins e Domingas João, naturais da freguesia de São Tiago da Ribeira da Fragoa, bispado de Coimbra, bisneta materna de (Maria Isidora da Silva) Alferes José Isidoro Pereira e Francisca Xavier da Silva, trineta materna de (José Isidoro Pereira) João Francisco e Ignez Francisca, e de (Francisca Xavier da Silva) Manoel Pinheiro Diniz e Cláudia de Azevedo e Silva, tetraneta materna de (João Francisco) Manoel Francisco e Joana Luiz, e de (Manoel Pinheiro Diniz) Dionísio João e Maria João, e de (Cláudia de Azevedo e Silva) José da Silva Azevedo e Beatriz de Souza Araújo, pentaneta materna de (José da Silva Azevedo) Capitão Agostinho de Azevedo Rabelo e Ângela. Está arquivado na Cúria de Mariana o processo matrimonial 104.124 datado de 21-JUN-1825, procedente de Curral del Rei dos oradores Joaquim Lúcio da Silveira e Francisca Isidora da Silva Diniz, datado de 21-JUN-1825, consangüinidade de 4º grau, o tronco Manoel Pinheiro Diniz e Claudia da Silva Azevedo é comum, as filhas Josefa Maria de Jesus, avó de Joaquim e Francisca Xavier da Silva, avó de Isidora, respectivamente filhos de Eulália Maria Joaquina e de Francisca Isidora. Encontramos o registro do casamento de Francisca Isidora da Silva Diniz, no qual ela consta como Francisca Xavier do Vale, o qual transcrevemos: *“Em 21-MAIO-1796, na Capela do Rosário de Sabará, foram recebidos em matrimônio Antônio Martins da Costa Eiras, filho do Alferes Antônio Martins Eiras e Ana Maria da Costa e Francisca Xavier do Vale, filha de João Alves do Vale e Maria Isidora da Silva, servindo como testemunhas Capitão José de Araújo da Cunha Alvarenga e S. M. Antônio Pereira da Silva. Padre Manoel José Salgado Ribeiro”*. O Testamento de Francisca Isidora da Silva Diniz ou Francisca Xavier do

Vale, nascida em 1787, em Curral Del Rei e mãe de Francisca Isidora, falecida com 71 anos em 26-SET-1855, já viúva de Antônio Martins da Costa Eiras, está arquivado na Casa de Borba Gato em Sabará. Foi escrito por João Lélío Pereira, na Fazenda do Calafate, Curral Del Rei e aberto em 26-SET-1855, tendo por testemunhas; Manoel Caetano de Carvalho, Pacífico Lino Ferreira, João Manoel de Abreu, Antônio Carvalho de Aguiar e José Simões da Silva. Testamenteiros: 1º) o filho Leonel Martins; 2º) o Capitão Casemiro Batista Vieira; 3º) o genro Antônio Balbino, com prêmio de 100 mil reis. Deixou a Têrça para a neta Carlota, filha de Antônio Balbino e de sua filha Ana Francisca. No Inventário consta os seguintes bens; 6 escravos e 12 alqueires de terras na Fazenda do Calafate e a Declaração de Herdeiros: Antônio Martins da Costa; Herculano Martins da Costa; João Cândido Martins; Francisca Isidora da Silva Diniz; Claudina Isidora Martins da Costa; Ana Isidora Martins da Costa; os netos Antônio Francisco e José Francisco, filhos de Felisberta; o neto Manoel; Geraldo Martins da Costa; Felicíssimo Martins da Costa. Inventário de Antônio Martins da Costa Eiras, pai de Francisca Isidora, falecido 14-OUT-1845. Bens: Uma casa no Arraial de Curral Del Rei; 117 alqueires de terras na Fazenda do Calafate. Herdeiros: Antônio Martins da Costa; Maria Justina, casada com Caetano José de Carvalho, pais de Francisco Luiz de Carvalho; Geraldo Martins da Costa; Herculano Martins da Costa, casado com Ladomila Cândida da Fonseca; Felicíssimo Francisco Martins da Costa; Leonel Martins da Costa, casado com Ana Angélica; Felisberta Isidora da Silva Costa, casada com Francisco de Paula da Silva Diniz; Francisco Martins da Costa, casado com Bárbara Joaquina Diniz; Francisca Isidora da Silva Diniz; casada com Joaquim Lúcio da Silveira. Na época do Inventário de seu pai, Geraldo Martins da Costa morava em Franca/SP, e foi nomeado em 28-MAIO-1846, tutor dos netos de Antônio Martins, mas como morava em outro Estado, seu cunhado Joaquim Lúcio da Silveira foi nomeado em seu lugar e fez a seguinte petição: *Diz Joaquim Lúcio da Silveira, que tendo sido citado para assinar a tutela dos órfãos de Antônio Martins da Costa Eiras, não pode aceitar o cargo, não só porque, mora distante da residência dos órfãos, como por ser analfabeto, pobre e sobrecarregado de numerosa família, nesta circunstâncias vem requerer a V.Sa. se digne dispensá-lo, ordenando que o escrivão proponha outro tutor. Sabará 10 de abril de 1854. Pelo suplicante, assinou, José Cândido Diniz.* Foi dispensado da Tutela. Encontramos o registro de casamento de Felisberta Justina Cândida, irmã de Francisca Xavier do Vale ou Francisca Isidora da Silva Diniz, casada na Capela do Rosário de Sabará em 30-OUT-1809, com Serafim Nogueira de Souza, filho de Manoel Nogueira de Souza e Luiza

Rosa da Conceição, natural de Curral Del Rei, tendo por testemunhas; o padre José da Costa Moreira e o Capitão Domingos Gonçalves da Cruz, padre Antônio da Silva Diniz. De acordo com o censo de Curral Del Rei de 1828, os pais de Francisca Isidora da Silva Diniz: Capitão Antônio Martins da Costa Eiras, 52 anos e Francisca Isidora, 44 anos, residiam na Fazenda do Calafate, com os filhos: Herculano, 20 anos; Leonel, 17 anos; Francisco, 16 anos; Ana, 14 anos; Claudina, 11 anos e João, 7 anos, mais os escravos Apolinário, Felizarda, Joaquim, Honorato, Caetano e Joaquim. Consta também como moradores o genro Joaquim Lúcio da Silveira, 25 anos, sua mulher Francisca, 20 anos, e os filhos Clotilde, 2 anos e Lúcio, 1 ano, o escravo Quintiliano. Ainda o genro Francisco de Paula, 26 anos, sua mulher Felisberta, 24 anos, o filho Antônio, 11 anos e a escrava Maria. Ainda o agregado Manoel Marques, 51 anos, sua mulher Elina Maria, 51 anos, e a pretas forras Maria Angola e Silveira. No Mapa de População de 1842 de Curral Del Rei, Joaquim Lúcio da Silveira consta como morador no 6º quarteirão, número 540. De acordo com Ofício de 1-SET-1843 de alistamento da Guarda Nacional, Joaquim Lúcio da Silveira, está alistado em Curral Del Rei, casado, 46 anos, roceiro. Na Matrícula da Guarda Nacional de 1864, constam 3 filhos de Joaquim Lúcio da Silveira: Cândido, 19 anos; Antônio Joaquim, 23 anos; e Joaquim Lúcio Júnior, 27 anos. No registro de eleitores de 1842 de Curral Del Rei consta o nome de Joaquim Lúcio no número 67 do 6º quarteirão. De acordo com Censo de 1828 de Curral Del Rei, Joaquim Lúcio com 25 anos, residia na Fazenda do Calafate de seus sogros, com sua mulher Francisca Isidora, 20 anos e os filhos Clotilde, 2 anos e Lúcio, 1 ano. No mapa de população de 1840 de Curral Del Rei, consta: Joaquim Lúcio da Silveira, 40 anos, Francisca Isidora, 37 anos, os filhos: Luiz, 11 anos, Joaquim, 5 anos; Antônio, 2 anos; Elias, 1 ano; Clotides, 13 anos; Maria, 10 anos; Flausina, 7 anos e Francisca, 3 anos. Em 25-FEV-1856, de acordo com o Registro de Terras de Curral Del Rei, o casal possuía, por herança, em conjunto com os irmãos e cunhados de Francisca Isidora, 60 alqueires de terras de cultura e 60 alqueires de campos nas Fazendas Pau Grande e Calafate em Curral Del Rei, divisando com Cercado, Leitão, Cercadinho, Pinto e Palmital. Em 22-SET-1857, de acordo com Escritura de Dívida e Obrigação com Hipoteca do Bens, o casal tomou empréstimo de 300 mil reis dos mesários da Irmandade do Santíssimo Sacramento e hipotecou uma morada de casas do lado de cima da Matriz da Boa Viagem em Curral Del Rei e parte da Fazenda Calafate, assinou a rogo de Francisca, o professor Luiz Daniel Cornélio de Cerqueira. De acordo com Escritura de 9-JUN-1858, o casal vendeu um sobrado no Arraial de Curral Del Rei, por 400 mil reis ao vigário Bernardino José de Aquino. De acordo com Escritura de 17-

MAIO-1871, o casal vendeu um morada de casas do lado direito da Matriz da Boa Viagem, ao filho Antônio Joaquim da Silveira, por 500 mil reis, divisando com o Alferes Eduardo da Costa Pacheco e Emerenciana da Silva Ferreira.



Antiga Matriz da Boa Viagem em Curral Del Rei (Belo Horizonte), no Largo da Matriz, confrontavam as ruas Sabará, Capão e General Deodoro, nesta última, de frente para o Largo (Praça), residia Joaquim Lúcio da Silveira.



Belo Horizonte/Minas Gerais, vista a partir da Serra do Curral (Mangabeiras)



Belo Horizonte - Praça da Estação, Casa\ do Baile na Pampulha, Praça do Papa, Museu da Pampulha, Palácio da Liberdade, Igreja de São Francisco na Pampulha.

O casal teve os seguintes filhos:

- 1(III)-CLOTILDES ISIDORA DA SILVEIRA, que segue.
- 2(III)-LUIZ LÚCIO DA SILVEIRA, que segue.
- 3(III)-MARIA CÂNDIDA ISIDORA, que segue.
- 4(III)-POLICENA CÂNDIDA DA SILVEIRA, que segue.
- 5(III)-EFLAUSINA ISIDORA DA SILVA DINIZ, que segue
- 6(III)-RITA CÂNDIDA DA SILVEIRA, que segue
- 7(III)-JOAQUIM LÚCIO DA SILVEIRA JÚNIOR, que segue.
- 8(III)-FRANCISCA ISIDORA DA SILVEIRA, que segue.
- 9(III)-ELIAS LÚCIO DA SILVEIRA, que segue.
- 10(III)-ANTÔNIO JOAQUIM DA SILVEIRA, que segue.
- 11(III)-CÂNDIDO LÚCIO DA SILVEIRA, que segue.
- 12(III)-JOÃO LÚCIO DA SILVEIRA, que segue.
- 13(III)-FRANCISCO CÂNDIDO DA SILVEIRA, que segue.
- 14(III)-BOLIVAR LÚCIO DA SILVEIRA, nascido em 1839.

JOAQUIM LÚCIO DA SILVEIRA casou pela 2ª vez com MARIA CÂNDIDA BENFICA, com quem teve uma filha:

- 15(III)-PETRINA, batizada em 14-JUL-1883, tendo por padrinhos Francisco Peregrino Varela e Mereciana Neves, padre Américo Adolfo Taite.

III- CLOTILDES ISIDORA DA SILVEIRA. Nascida em 1827. No censo de Curral Del Rei de 1828, consta o nome de Clotildes com 2 anos, residindo com seus pais na Fazenda do Calafate de seus avós maternos. No mapa de população de 1840 de Curral Del Rei, consta o nome de Clotildes com 13 anos, morando na casa de seus pais. Casada com FRANCISCO FERREIRA DA LUZ, filho do português João Ferreira da Luz e Cristina Gervina da Fonseca, testemunhas do casamento; Francisco Dias Martins e João José. O casal teve os seguintes filhos:

- 1(IV)-HERCULINA FERREIRA DA LUZ. Nascida em 8-NOV-1851. Casada (Livro de casamentos 1, folha 29v) em 2-SET-1868, na Matriz da Boa Viagem, em Curral Del Rei, com PELEGRINO DE PAULA VARELA JÚNIOR, filho de Pelegrino de Paula Varela e Escolástica Jacinta de Assis, neto paterno do Capitão João Ricardo Varela da Fonseca e Rosa Teresa Ludovina de Macedo, neto materno de Francisco de Assis e Silva e Jacinta, testemunhas; Major Cândido José dos Santos e João Pelegrino Varela. Pais de MARIA VITALINA DE SÃO JOSÉ, casada com DOMINGOS JOSÉ

DINIZ COSTA, filho de Domingos José Diniz, natural de Contagem, casado em 30-JUN-1862 com Ana Joaquina Diniz Moreis, neto paterno de Valentim José Diniz, proprietário da Fazenda Lages em Esmeraldas, e Delfina Maria Diniz, neto materno do Major Domingos José Diniz Moreira e Policena Maria de São Camilo; ANA, batizada em 17-AGO-1880, tendo por padrinhos Joaquim Ferreira da Luz e Maria Francisca; ANA, batizada em 8-JUL-1882, tendo por padrinhos Joaquim Peregrino Varela e Maria Joaquina Gonçalves; JOAQUIM, nascido em 24-OUT-1884, batizado em 6-NOV-1884, tendo por padrinhos Severiano Augusto Diniz Moreira e Belmira Maria Diniz Moreira; HERCULINA PELEGRINA FERREIRA, nascida em 2-JAN-1887, batizada em 15-JAN-1887, tendo por padrinhos João Gualberto de Jesus e Maria Regina Soares, casada em 14-JUL-1906, com JOÃO DE DEUS FERREIRA, filho de Joaquim Ferreira da Luz e Francisca Carolina de Jesus, parentes e 2º, 3º e 4º grau; JOÃO, nascido em 3-MAR-1892, batizado em 16-ABR-1892, tendo por padrinhos Antônio Lima da Silva e Emerenciana Ferreira da Luz.

2(IV)-HEDWIGES CRISTINA DE SÃO JOSÉ. Batizada (Livro de Batizados de 1823 a 1867) em Sabará, em 10-JUN-1856, tendo por padrinhos o Capitão Bernardino José Coutinho e sua mulher Francisca Pereira Coutinho, padre Antônio José Viana.. Casada (Livro 1 de casamentos, folha 45v), na Matriz da Boa Viagem de Curral Del Rei em 11-MAIO-1878, com ALEIXO JOSÉ DA SILVA DINIZ, filho de João Cleto da Silva Diniz e Mariana Justina de Jesus, testemunhas; Joaquim Ferreira da Luz e Joaquim Pinto Fernandes. Pais de JOAQUIM JOSÉ DA SILVA DINIZ, casado em Contagem, em 26-SET-1908 com CONCEIÇÃO MARIA DE JESUS, filha de Francisco de Souza Machado e Luiza Maria de Jesus, tendo por testemunhas; José Cassimiro da Silva e Laureano Rodrigues da Silva, padre José Thomaz.

3(IV)-OLIVIA FERREIRA DA LUZ. Casada em 3-MAR-1888 com FRANCISCO BARSANT DE LEUCAS, filho de Joaquim Barsant e Maria Diniz, tendo por testemunhas; Francisco Antônio Vaz de Melo e João Ferreira da Luz. Pais de DUCLAS, nascido em 8-JUL-1890, batizado em 16-AGO-1890, tendo por padrinhos; Joaquim Ferreira da Luz e Francisca Carolina de Jesus; ALVINA, nascida em 1-JUN-1889, batizada em 14-JUL-1889, tendo por padrinhos Pelegrino de Paula Varela e Herculina Ferreira da Luz, avós maternos..

- 4(IV)-JOÃO FERREIRA DA LUZ. Casado (Livro 1 de casamentos, folha 42v) em 31-JUL-1875 na Matriz da Boa Viagem de Curral Del Rei, com FRANCISCA CÂNDIDA DE JESUS, filha de Manoel Caetano de Carvalho e Delfina Rosa da Conceição ou Delfina Justina Nogueira, neta paterna de Caetano José de Carvalho e Rita Maria da Silva, neta materna do Alferes Serafim Nogueira de Souza e Felisberta Justina Cândida, bisneta paterna de (Rita) Manoel Francisco Dias e Josefa Maria da Silva, bisneta materna de (Serafim) Manoel Nogueira de Souza e Luiza Rosa da Conceição, e de (Felisberta) João Alves do Vale e Maria Isidora da Silva, trineta paterna de (Manoel Francisco) Pedro Martins Dias e Mariana Francisca, e de (Josefa) Manoel Pinheiro Diniz de Cláudia de Azevedo e Silva, trineta materna de (Manoel Nogueira) Antônio de Souza Meneses e Leandra de Almeida, e de (Maria Isidora) Alferes José Isidoro Pereira e Francisca Xavier da Silva, testemunhas; José Luiz de Carvalho e Cândido Lúcio da Silveira. Casado 2ª vez com ANA FERREIRA DA LUZ. Está arquivado na Cúria de Mariana, o processo 98.418 de 1878, procedente de Belo Horizonte dos oradores João Ferreira da Luz e Ana Ferreira de Carvalho, impedimento lícito, porque o orador foi casado com uma prima irmã da mãe da oradora.
- 5(IV)-MARIA CÂNDIDA FERREIRA DA LUZ. Casada (Livro 1 de casamentos, folha 37) em 18-SET-1867, na Matriz da Boa Viagem de Curral Del Rei, com FELISBERTO JOSÉ BARBOSA, filho natural de Cândida Rosa Barbosa, testemunhas; Francisco Dias Martins e João José da Cunha. Pais de MARIA CÂNDIDA DA LUZ, casada com RAIMUNDO LÚCIO DA SILVEIRA, filho natural de João Lúcio da Silveira e Sabina Augusta, neto paterno de Joaquim Lúcio da Silveira e Francisca Isidora da Silva Diniz, neto materno de Manoel Ignácio e Vitória Batista Vieira, Está arquivado em Mariana o processo matrimonial 124.900 de 1894, procedente de Belo Horizonte dos oradores Raimundo Lúcio da Silveira e Maria Cândida Ferreira da Luz, consangüinidade de 3º grau, atingindo o 2º grau; o pai de Raimundo, João Lúcio da Silveira, é irmão de Clotildes, avó materna de Maria Cândida. Raimundo e Maria Cândida tiveram os seguintes filhos: JOÃO, nascido em 18-SET-1895, batizado em 2-NOV-1895, tendo por padrinhos João Sabino Viana e Ana Rocha dos Santos, padre Francisco Martins Dias; ELVIRA, nascida em 6-NOV-1896, batizada em 13-DEZ-1896, tendo por padrinhos Francisco João da Rocha e Ana Cândida Martins, padre Francisco Martins Dias.

6(IV)-ERMELINDA FERREIRA DA LUZ. Casada na Matriz da Boa Viagem de Curral Del Rei em 12-ABR-1866, com JOÃO DOS REIS DA SILVA, filho de Antônio Balbino da Silva Diniz e Ana Francisca Isidora da Silva Diniz, neto paterno de Ignácio Francisco Dias e Úrsula Cândida de Lima, neto materno do Capitão Antônio Martins da Costa Eiras e Francisca Isidora da Silva Diniz, bisneto paterno de (Ignácio) Manoel Francisco Dias e Josefa Maria da Silva, e de (Úrsula) João Gonçalves de Lima e Maria Teresa, bisneto materno de (Antônio Martins) Antônio Martins Eiras e Ana Maria da Costa, e de (Francisca Isidora) João Alves do Vale e Maria Isidora da Silva, trineto paterno de (Manoel Francisco Dias) Pedro Martins Dias e Mariana Francisca, e de (Josefa) Manoel Pinheiro Diniz de Cláudia de Azevedo e Silva, trineto materno de (Maria Isidora) Alferes José Isidoro Pereira e Francisca Xavier da Silva.. Pais de JOAQUIM, batizado na Matriz da Boa Viagem em 20-JUL-1873, tendo por padrinhos Luiz Lúcio da Silveira e Carlota Maria de Jesus, com procuração de Herculina Ferreira da Luz, padre José Bernardino de Aquino.

III- LUIZ LÚCIO DA SILVEIRA. Nascido em 1829. No mapa de população de 1840 de Curral Del Rei, consta Luiz, com 11 anos, morando na casa de seus pais Joaquim Lúcio da Silveira e Francisca Isidora. Casado 1ª vez com sua prima paterna, ANA QUERINA DE JESUS, filha de Antônio Moreira de Souza e Maria Moreira de Santa Rita (irmã de Joaquim Lúcio da Silveira, pai de Luiz Lúcio). Em 1895, o Govêrno do Estado de Minas Gerais adquiriu de Luiz Lúcio da Silveira, por 1 conto de reis, por desapropriação, para construção da nova capital, um casa com quintal, situada na rua de Comércio (atual avenida Santos Dumont) em Curral Del Rei. Pais de JOSÉ CÂNDIDO MOREIRA DA SILVEIRA, nascido em 12-ABR-1850, batizado em 29-ABR-1850, tendo por padrinhos os avós maternos Antônio Moreira de Souza e Maria Moreira de Santa Rita; ELIAS MARTINS DA SILVA, nascido em 1-FEV-1853, batizado em 29-ABR-1850, tendo por padrinhos os avós paternos Joaquim Lúcio da Silveira e Francisca Isidora da Silva Diniz, padre Bernardino José de Aquino, casado com SENHORINHA, o casal Elias e Senhorinha teve o filho HENRIQUE, batizado em 8-ABR-1877, tendo por padrinhos o avô paterno Luiz Lúcio da Silveira e Maria Rodrigues do Amparo.

LUIZ LÚCIO DA SILVEIRA, casou 2ª vez em 21-SET-1894 em Belo Horizonte com FLORINDA BATISTA VIEIRA, tendo por testemunhas; Cândido Lúcio da Silveira e Francisco Cândido da Silveira, padre Francisco Martins Dias.

- III- MARIA CÂNDIDA ISIDORA DA SILVEIRA. Nascida em 1830. No mapa de população de Curral Del Rei de 1840, consta Maria com 10 anos, morando na casa de seus pais Joaquim Lúcio da Silveira e Francisca Isidora da Silva Diniz. Casada com LINO PEREIRA COUTO. Pais de ANTÔNIO, batizado em 25-JUN-1849, tendo por padrinhos os avós maternos Joaquim Lúcio da Silveira e Francisca Isidora da Silva Diniz.
- III- POLICENA CÂNDIDA DA SILVEIRA. Nascida em 1843. Casada (Livro 1 de casamentos, folha 8 v) em 2-FEV-1857, na Matriz da Boa Viagem de Curral Del Rei, com JORGE LUIZ FERREIRA, tendo por testemunhas; Francisco de Souza Meneses e Capitão Cassimiro Batista Vieira, padre Bernardino José de Aquino. Falecida (Livro de Óbitos de São Joaquim das Bicas/MG, folha 124v) com 60 anos, de bronquite, em 6-DEZ-1900 e sepultada na Matriz de São Joaquim de Bicas. O registro de sua morte foi feito por seu marido que era escrivão e o Livro está no Cartório de Igarapé/MG, situado à Rua Tiradentes, nº 206. Em 12-JUN-1871, o casal vendeu uma casa situada à Rua do Capão (atual Rua Alagoas em Belo Horizonte), por 700 mil reis, para João José da Cunha. Em 16-JUN-1871 o casal comprou o Sítio Lagoinha (atual Bairro da Lagoinha de Belo Horizonte), com 8 alqueires, de José Ricardo da Paixão por 600 mil reis. O casal teve os seguintes filhos:
- 1(IV)-UBALDINA CÂNDIDA DA SILVEIRA OU UBALDINA LUIZA FERREIRA, que segue.
- 2(IV)-VIRGINIA LAURINDA DA SILVEIRA. Nascida em 20-JAN-1860, batizada em 28-JAN-1860, tendo por padrinhos o avô materno Joaquim Lúcio da Silveira e Ana Claudina da Silva, padre Bernardino José de Aquino. Casada (Livro 1 de casamentos, folha 44), na Matriz da Boa Viagem de Curral Del Rei, em 23-SET-1877, com o Capitão FRANCISCO FERREIRA PALHARES, filho do Capitão Feliciano Ferreira Palhares e Ana Ferreira Palhares, testemunhas José Ferreira Palhares e Amélia Ermelinda da Silveira.
- 3(IV)-EMILIA. Nascida em 4-DEZ-1860, tendo por padrinhos João Lélío Pereira e Emerenciana Luiza da Silva.
- 4(IV)-BASÍLIO LUIZ FERREIRA. Nascido em 1-JUL-1864, batizado em 10-AGO-1864, tendo por padrinhos Major José dos Santos Brochado e Luiza da Silva Viana, padre Raimundo Nonato Vaz de Melo. Casado com ANTÔNIA MARIA DE JESUS. O casal teve os seguintes filhos, nascidos em Mateus Leme/MG:
- 1(V)-ANTÔNIO, nascido em 25-AGO-1890, tendo por padrinhos Antônio José Fernandes e Policena Cândida da Silveira.

- 2(V)-JOSÉ, nascido em 17-SET-1896, tendo por padrinho José Alves de Carvalho.
- 3(V)-ALFREDO, nascido em 22-MAR-1898, tendo por padrinhos Jesuino Balduino de Aguiar e Regina Balbina de Aguiar.
- 5(IV)-FRANCELINA COLECTA ANGELA. Nascida em janeiro de 1867, batizada em 20-ABR-1867, tendo por padrinhos o T. C. Claudino e Rita Guilhermina da Silva. Casada com ANTÔNIO FELISBERTO MARTINS.
- 6(IV)-JOSÉ, batizado em Sabará em 28-OUT-1858, tendo por padrinhos João Cândido e Ana Martins.
- 7(IV)-JOAQUIM, batizado em Sabará, na Capela de Santa Rita, em 2-DEZ-1860, tendo por padrinhos Francisco de Assis Espindula, por procuração a Claudio Pereira e Francelina Miquelina Cláudia, padre Antônio Firminio de Souza Roussim.
- 8(IV)-CAROLINA, batizada na Capela de Santa Rita em Sabará, tendo por padrinhos Pedro Ferreira, por procuração ao Capitão Felício José dos Santos e Maria Juercina dos Santos.
- 9(IV)-JORGELINA THEODORA FERREIRA, nascida em 15-ABR-1869, batizada em 9-MAIO-1869, tendo por padrinhos José Cândido Martins e Virginia Sebastiana da Silva, padre Raimundo Nonato Vaz de Melo. Casada com DOMINGOS GOMES DA SILVA. O casal teve o seguinte filho, nascido em Mateus Leme:
- 1(V)-DOMINGOS, nascido em 25-MAIO-1902.
- 10(IV)-JOSÉ, nascido em 28-JAN-1879, batizado em 9-MAR-1879, tendo por padrinhos José Pinto Cerqueira e Rita Maria da Silveira, padre Raimundo Nonato Vaz de Melo.
- 11(IV)-VIRGILIO, nascido em 22-MAR-1881, batizado em 16-ABR-1881, tendo por padrinhos Basílio Teodoro Ferreira e Maria Porcina da Silva, padre Raimundo Nonato Vaz de Melo.
- 12(IV)-ALBERTINA MARIA DA SILVEIRA. Casada na Matriz da Boa Viagem de Curral Del Rei em 2-MAR-1897, com JOSÉ DIAS DE ANDRADE, testemunhas; Cândido Lúcio da Silveira e Francisco Lúcio da Silveira.
- 13(IV)-AUGUSTA ALBERTINA FERREIRA. Casada com SILVINO JOSÉ DA SILVA. O casal teve os seguintes filhos, nascidos em Mateus Leme/MG:
- 1(V)-CELSO, nascido em 4-SET-1890.

- 2(V)-MARIA, nascida em 16-JAN-1893, tendo por padrinhos Francisco José da Silva Júnior e Policena Cândida da Silveira.
- 3(V)-SILVINO, nascido em 21-JUN-1897.
- 4(V)-ANTENOR, nascido em 21-JUN-1897, batizado em Mateus Leme/MG, em 3-JUL-1897, tendo por padrinhos Jorge Luiz Ferreira e Policena Cândida da Silveira.
- 5(V)-VENERANDO, nascido em 28-AGO-1899, batizado em Mateus Leme/MG, em 24-SET-1899, tendo por padrinhos Francisco José da Silva Moreira Júnior e Maria as Dores da Silva.
- 6(V)-LAUDELINA, nascida em 6-OUT-1902.
- 14(IV)-MARIANA LUIZA FERREIRA, nascida em 26-AGO-1865. Casada com LEÔNCIO CARLOS OTTONI. O casal teve os seguintes filhos, nascidos em Mateus Leme/MG:
- 1(V)-JOSÉ, nascido em 22-SET-1890, tendo por padrinhos Francisco Alves de Assumpção Maciel e Maria Ribeira da Fonseca.
- 2(V)-ANA, nascida em 28-MAR-1892, tendo por padrinhos Antônio Ribeiro de Andrade e Generosa Cândida da Fonseca.
- 3(V)-MARIA, nascida em 6-OUT-1895, tendo por padrinhos Albino Nunes de Rezende e Ana Alves de Carvalho.
- 15(IV)-BELARMINA FERREIRA, nascida em 8-JAN-1867. Casada com FRANCISCO ALVES DE ASSUMPÇÃO MACIEL. O casal teve o seguinte filho, nascido em Mateus Leme/MG:
- 1(V)-ANTÔNIO, nascido em 14-DEZ-1891
- 16(IV)-JOÃO, nascido em 15-AGO-1874.
- IV- UBALDINA CÂNDIDA DA SILVEIRA ou UBALDINA LUIZA FERREIRA. Nascida em 31-JUL-1872. Casada com JOSÉ DE PAULA COLLECTA, nascido em 1-JAN-1873 em Betim/MG. O casal teve os seguintes filhos:
- 1(V)-ISAMIRA DAS DÔRES COLLECTA, que segue.
- 2(V)-MARIA JOSÉ COLLECTA, que segue.
- 3(V)-DULCINÉA
- V- ISAMIRA DAS DÔRES COLLECTA. Nascida em 19-JUL-1896, batizada em 15-AGO-1896 em Mateus Leme/MG, pelo padre José Emydio Marinho. Falecida em Belo Horizonte em 27-DEZ-1988. Casada com ARTHUR MARQUES SOARES, nascido em Portugal, em 24-NOV-

1887, falecido em Belo Horizonte em 27-OUT-1913. O casal teve os seguintes filhos:

1(VI)-AURA MARQUES, nascida em Belo Horizonte em 15-ABR-1922. Casada em 6-JUL-1941, em Belo Horizonte com ISAIAS PINHEIRO, nascido em Belo Horizonte em 19-JAN-1913 e falecido em 11-NOV-1977. Pais de HELENY MARQUES PINHEIRO, nascida em 7-ABR-1942, em Belo Horizonte. Casada em Belo Horizonte em 6-SET-1960, com WALDIR MARINHO PEDERSOLI, nascido em 4-ABR-1932; HELCIAS ARTHUR MARQUES PINHEIRO, nascido em 21-FEV-1943 em Belo Horizonte. Casado em Belo Horizonte, em 19-DEZ-1964 com LINDAURA PINHEIRO, nascida em 12-JAN-1945.

2(VI)-NEUZA MARQUES, nascida em Belo Horizonte em 3-MAIO-1924. Casada com JOFRE FERNANDES LACERDA, nascido em 16-MAR-1916 e falecido em 17-NOV-1973. Pais de NORTON MARQUES DE LACERDA, nascido em Belo Horizonte em 21-FEV-1945 e falecido em 31-AGO-1968, em acidente de carro.

IV- MARIA JOSÉ COLLECTA. Nascida em 14-MAR-1895, em Bicas do Pará (atual São Joaquim das Bicas/MG). Falecida em Belo Horizonte em 25-JUN-1985. Casada em Belo Horizonte, em 25-OUT-1910, com ALBINO ANTÔNIO BRAGA, nascido em 10-DEZ-1889 em Porto/Portugal e falecido em Belo Horizonte em 10-JUN-1966. O casal teve os seguintes filhos:

1(V)-ITAMAR BRAGA. Nascido em Betim/MG em 21-AGO-1911 e falecido em 24-AGO-2004. Casado em 18-SET-1936, em Belo Horizonte com IRENE MOURA, nascida em Belo Horizonte, em 31-DEZ-1918 e falecida em Belo Horizonte em 10-ABR-2001. O casal teve os seguintes filhos;

1(VI)-IREMAR MOURA BRAGA, nascido em 9-JUL-1937, em Belo Horizonte

2(VI)-IVANY MOURA BRAGA, nascida em 2-FEV-1939. Casada em Belo Horizonte, em 26-JUL-1960 com CARLOS ALBERTO DE OLIVEIRA E SILVA, nascido em 16-FEV-1933 em Pilar, Estado de Alagoas. O casal teve os seguintes filhos:

!(VII)CIBELE BRAGA SILVA, nascida em 8-ABR-1961 em Belo Horizonte. Casada em Belo Horizonte em 21-MAR-1998, com RAOUEL DRUMOND DE CAUX, nascido em 7-MAIO-1962 em Belo Horizonte. Pais de

VICTOR BRAGA SILVA DRUMOND DE CAUX,
nascido em Belo Horizonte em 9-MAIO-1999.

2(VII)CARINE BRAGA SILVA, mãe de RAQUEL BRAGA
SILVA BRISON, nascida em Belo Horizonte em 16-
JUN-1997, filha de MARCIO BRISON, nascido em
Belo Horizonte em 8-MAR-1963.

3(VI)-IZAEL MOURA BRAGA, nascida em 16-DEZ-1940, em
Belo Horizonte.

4(VI)-ILCÉA MOURA BRAGA, nascida em 13-ABR-1943, em
Belo Horizonte.

2(V)-WALDIR BRAGA. Nascido em 28-FEV-1913 e falecido em Belo
Horizonte em 20-OUT-1981.

3(V)-WILSON BRAGA. Nascido em Belo Horizonte em 12-MAIO-1915
e falecido em Barbacena/MG, em 1-JUN-1969. Casado com
ODETE SILVEIRA, nascida em Mateus Leme/MG, filha de
Galíciano Camilo da Silveira, nascido em Mateus Leme, em 2-JAN-
1886, batizado em 25-JAN-1886 e de Benficia Maria da Conceição
Nogueira, neta paterna de Camilo José da Silveira e de sua 2ª
mulher Maria Cândida de Jesus, batizada em 7-MAIO-1857, neta
materna de Amado Nogueira de Oliveira e Maria Rita de Oliveira,
bisneta paterna de (Camilo José da Silveira) Paulo Marciano da
Silveira e Cândida Guilhermina Maria de Abreu, e de (Maria
Cândida) Miguel Pereira Arruda e Joaquina Cândida de Jesus,
bisneta materna de (Amado) José Maria de Assis e Isabel Claudina
da Silva, trineta paterna de (Paulo Marciano da Silveira) Manoel da
Silveira e Almeida e Eulália Maria Joaquina, e de (Cândida
Guilhermina) Antônio José Godinho e Bárbara Joaquina de Abreu,
tetraneta paterna de (Eulália Maria Joaquina) Manoel Francisco
Dias e Josefa Maria da Silva, tetraneta materna (de avós de Isabel)
João de Souza Leão e Ana Maria do Espírito Santo, pentaneta
paterna de (Manoel Francisco Dias) Pedro Martins Dias e Mariana
Francisca, e de (Josefa Maria da Silva) Manoel Pinheiro Diniz e
Cláudia de Azevedo e Silva. Odete da Silveira, saiu de sua casa em
Mateus Leme, aos 15 anos, em virtude dos maus tratos de sua
madrasta, começando a trabalhar como costureira. Nesta profissão,
trabalhando na casa da tia de seu futuro marido, veio a conhecê-lo,
apresentado pela tia dele.

Pais de WALDIR BRAGA JÚNIOR, casado com MARIA
MONTEIRO DE CASTRO, estes pais de RENATA, casada no civil
em 21-OUT-2004 e no religioso em 13-NOV-2004.

- 4(V)-GILBERTO BRAGA. Nascido em 15-MAR-1917 e falecido em 1928 em Belo Horizonte.
- 5(V)-NELSON BRAGA. Nascido em 4-JUN-1915, no Rio de Janeiro de falecido em 9-JAN-1949.
- 6(V)-ANCHISES BRAGA. Nascido em 17-OUT-1920, no Rio de Janeiro e falecido em 1922.
- 7(V)-WALMIR BRAGA. Nascido em 21-OUT-1922 no Rio de Janeiro e falecido em Belo Horizonte.
- 8(V)-DAURA BRAGA. Nascida em 27-JUN-1924 no Rio de Janeiro.
- III- FLAUSINA OU EFLAUSINA ISIDORA DA SILVA DINIZ. Nascida em 1833. No mapa de população de 1840 de Curral Del Rei, consta Flausina com 7 anos, morando na casa de seus pais Joaquim Lúcio da Silveira e Francisca Isidora da Silva Diniz. Casada com FRANCISCO SILVÉRIO DA SILVA. O casal teve o seguinte filho:
- 1(IV)-DÂMASO, batizado na Matriz de Curral Del Rei (Livro 1 de Batismos de Curral Del Rei) em 20-ABR-1849, tendo por padrinhos os avós maternos Joaquim Lúcio da Silveira e Francisca Isidora da Silva Diniz, padre Francisco José Pimenta.
- III- RITA CÂNDIDA DA SILVEIRA. Nascida em 1841. Casada com ANTÔNIO MOREIRA DE SOUZA ou da COSTA O casal teve os seguintes filhos:
- 1(IV)-MARIA, nascida em 14-JUN-1858, batizada em 6-JUL-1858, tendo por padrinhos Joaquim Lúcio da Silveira e Francisca Isidora da Silva Diniz, avós maternos, padre Bernardino José de Aquino.
- 2(IV)-ANA, nascida em 7-JAN-1860, batizada em 3-MAR-1860, tendo por padrinhos Alferes Pio de Souza Neto e Ana Romana, padre Bernardino José de Aquino.
- 3(IV)-JOSÉ, nascido em 2-JUL-1862, batizado em 30-AGO-1862, tendo por padrinhos Joaquim Martins Eiras e Maria Matildes da Silva, padre Bernardino José de Aquino.
- 4(IV)-DÂMASO, nascido em 20-FEV-1868, tendo por padrinhos José Cândido de Souza e Joana.
- 5(IV)-ANTÔNIO MOREIRA DE SOUZA, casado (Livro de casamentos 6 de Contagem) em 16-JUN-1899, com BENVINDA JOANA DA COSTA, filha de João Martins da Costa e Ana Francisca da Costa, tendo por testemunhas; Joaquim Vicente Martins e Joaquim José de Santana, padre Afonso Daniel.

- III- JOAQUIM LÚCIO DA SILVEIRA JÚNIOR. Nascido em 1835. No mapa de população de Curral Del Rei de agosto de 1840, consta Joaquim, com 5 anos, morando com os pais Joaquim Lúcio da Silveira e Francisca Isidora da Silva Diniz. No Livro de Matrícula da Guarda Nacional de Curral Del Rei, datado de junho de 1864, consta o nome de Joaquim Lúcio da Silveira Júnior, nº 81 do 4º quartirão, com 27 anos, casado com filhos, negociante, renda anual de 200 mil reis. Casado 1ª vez (Livro de casamentos 1, folha 12) em 9-AGO-1856, na Matriz da Boa Viagem de Curral Del Rei, com LUDOVINA ALVES DA FONSECA ou do VALE, filha de Joaquim Azevedo do Vale e Carlota Custódia da Fonseca, testemunhas; Antônio Custódio da Fonseca. Casado 2ª vez em 5-NOV-1880 com MARIA CLÁUDIA DO NASCIMENTO, filha de Maria Salomé, testemunhas; José Carlos Vaz de Melo e Guilherme Ricardo Vaz de Melo, padre Bernardino José de Aquino. Filhos do 1º casamento, nascidos em Curral Del Rei:
- 1(IV)-MARIA, nascida em 25-NOV-1856, batizada em 9-SET-1857, tendo por padrinhos os avós maternos Joaquim de Azevedo do Vale e Carlota Custódia do Nascimento.
 - 2(IV)-FRANCISCA, nascida em 31-JAN-1861, batizada em 25-FEV-1861, tendo por padrinhos o avô paterno Joaquim Lúcio da Silveira e Maria Alves do Vale, padre Bernardino José de Aquino.
 - 3(IV)-JOSÉ, nascido e batizado em 21-JUN-1861, em perigo de morte pelo avô paterno Joaquim Lúcio da Silveira.
 - 4(IV)-HERCULINA, nascida em 20-MAIO-1862, batizada em 7-JUN-1862, tendo por padrinhos Herculano Martins e Maria do Nascimento.
 - 5(IV)-MARIA, nascida em 13-DEZ-1865, batizada em 13-JAN-1866, tendo por padrinhos Cassimiro Batista Vieira e Ana Joaquina de Abreu, padre Bernardino José de Aquino.
 - 6(IV)-BALBINO LÚCIO DA SILVEIRA, nascido em abril de 1864, batizado em 14-MAIO-1864, tendo por padrinhos Manoel Correia de Siqueira e Maria. Em 1895, o Governo do Estado de Minas Gerais, adquiriu, de Balbino Lúcio da Silveira, por desapropriação, para construção da Nova Capital, uma casa\ de capim com terreno, nos Pintos, por 200 mil reis.
 - 7(IV)-JOAQUIM, nascido em 27-MAR-1868, batizado em 18-ABR-1868, tendo por padrinhos José Joaquim de Abreu e Ana Carneiro de Freitas, padre Raimundo Nonato Vaz de Melo.

8(IV)-MANOEL, nascido em 13-JUN-1874, batizado em 13-SET-1874, tendo por padrinhos José Cândido Moreira e Ana Quirina de Jesus, padre Bernardino José de Aquino.

9(IV)-PHILOMENA MARIA DA SILVEIRA, nascida em 5-MAIO-1875, batizada em 5-JUN-1875, tendo por padrinhos José Simões da Silva e Rita da Silva, padre Raimundo Nonato Vaz de Melo. Casada em 22-NOV-1896 com JOSÉ MARIA DE CARVALHO, testemunhas; Cândido Lúcio da Silveira e Francisco Cândido da Silveira.

10(IV)-JOSÉ, batizado em 20-JAN-1877, tendo por padrinhos Geraldo de Oliveira e Silvana Pereira, padre Olímpio Ribeiro Machado.

11(IV)-BERNARDINA, nascida em 20-MAIO-1878, batizada em 20-JUL-1878, tendo por padrinhos Francisco Alves do Vale e Vitalina dos Reis, padre Raimundo Nonato Vaz de Melo.

12(IV)-JOSÉ RAIMUNDO DA SILVEIRA, nascido em 18-JUL-1879, batizado em 22-JUL-1879, tendo por padrinhos Malaquias dos Reis Correia e Luiza Cândida Martins, padre Raimundo Nonato Vaz de Melo. Casado com LUIZA DOS REIS SILVEIRA, filha de João dos Reis da Silva e Ermelinda Ferreira da Luz, neta paterna de Antônio Balbino da Silva Diniz e Ana Isidora, neta materna de Francisco Ferreira da Luz e Clotildes Isidora da Silveira. Está arquivado na Cúria de Mariana o processo matrimonial 112.564 de 1898, procedente de Belo Horizonte dos oradores José Raimundo da Silveira e Luiza dos Reis Silveira, impedimento de 2º grau da linha lateral, Francisca Isidora da Silva Diniz, avó paterna de José Raimundo, é irmã de Ana Isidora, avó paterna de Luiza dos Reis.

Filhos do 2º casamento de Joaquim com Maria Cláudia do Nascimento:

13(IV)-CARMELINA MARIA DA SILVEIRA, nascida em 7-AGO-1881, batizada em 18-AGO-1881, tendo por padrinhos; o padre Raimundo Nonato Vaz de Melo e a avó materna Maria Salomé. Casada em Contagem, pelo padre Afonso, em 18-JAN-1902 com JOSÉ LUIZ DA SILVA, filho de José Manoel da Silva e Maria Raimunda de Jesus, testemunhas; João Gualberto de Jesus e Francisco Luiz de Camargos.

14(IV)-AMASILES, nascido em 20-AGO-1886, batizada em 30-ABR-1887, tendo por padrinhos Guilherme Ricardo Vaz de Melo e Bárbara Augusta de Carvalho, padre Francisco de Souza Macedo.

15(IV)-BENJAMIM, nascido em 15-MAR-1890, batizado em 13-ABR-1890, tendo por padrinhos Domingos dos Reis Correia Custódia Teodora da Conceição, padre Francisco de Souza Macedo.

16(IV)-MARIA, nascida em 10-AGO-1893, batizada em 18-OUT-1893, tendo por padrinhos Francisco Cândido da Silveira e Maria Francisca de Jesus, padre Francisco Martins.

17(IV)-ABIGAIL, nascida em 1-JUL-1894, batizada em 2-JUL-1894, tendo por padrinhos Cândido Lúcio da Silveira e Rita Maria da Silveira, padre Francisco Martins.

18(IV)-ANTÔNIO, nascido em 2-JUL-1896, batizado em 26-JUL-1896, tendo por padrinhos Francisco Ferreira dos Reis e Ermelinda Ferreira da Luz, padre Francisco Martins.

19(IV)-BENJAMIM, nascido em 23-FEV-1899, batizado em 27-MAR-1899, tendo por padrinhos Joaquim José dos Santos e Ana Ursulina dos Santos, padre Afonso Daniel.

20(IV)-VITALINA, nascida em 6-ABR-1902, batizada em 29-MAIO-1902, tendo por padrinhos José Diniz da Silva e Cordelina Maria da Silva.

III- FRANCISCA ISIDORA DA SILVEIRA. Nascida em 1837. Casada em 25-MAIO-1858 com ANTÔNIO MANOEL DE ABREU. O casal tomou emprestado 200 mil reis de Antônio Delfino de Souza Guimarães, com hipoteca de uma casa situada à rua do Sacco, em Curral Del Rei. O casal teve os seguintes filhos:

1(IV)-MARIA, nascida em 8-MAR-1858, batizada em 3-ABR-1858, tendo por padrinhos João Alexandre e a avó materna Francisca Isidora da Silva Diniz, padre Bernardino José de Aquino.

2(IV)-ANTÔNIO, batizado em 29-AGO-1864, tendo por padrinhos Luiz Daniel Cornélio de Castro e a tia materna Policena Cândida da Silveira, padre Raimundo Nonato Vaz de Melo.

3(IV)-CECÍLIA, batizada em 2-AGO-1873, tendo por padrinhos João Lúcio da Silveira, tio materno e Antônia Cândida da Silva, padre Bernardino José de Aquino.

III- ANTÔNIO JOAQUIM DA SILVEIRA. Nascido em 1838. No mapa de população de agosto de 1840, de Curral Del Rei, consta Antônio, com 2 anos na casa de seus pais Joaquim Lúcio da Silveira e Francisca Isidora da Silva Diniz. No Livro de Matrícula da Guarda Nacional de 1864 de Curral Del Rei, consta o nome de Antônio Joaquim da Silveira no número 48 do 3º quarteirão, com 23 anos, casado com filhos, roceiro, renda de 200 mil reis. Em 17-MAIO-1871, Antônio Joaquim da Silveira, comprou de seus pais, uma morada de casas do lado direito da Matriz da Boa Viagem de Curral Del Rei, por 500 mil reis. Antônio Joaquim da Silveira foi proprietário do primeiro HOTEL de Belo Horizonte. Em 1883, Antônio

Joaquim fazia parte do corpo eleitoral de Curral Del Rei, constituído de 32 eleitores, juntamente com seu irmão Cândido Lúcio da Silveira, seu sogro Capitão Francisco Luiz de Carvalho e o Tenente Guilherme Vaz de Melo. O Capitão Francisco Luiz de Carvalho, seu sogro, possuía a Fazenda do Cercadinho, comprada de Maria Lima. Em 1895, o Governo do Estado de Minas Gerais adquiriu por desapropriação, para construção da nova Capital, um casa e quintal de Antônio Joaquim da Silveira, situada na rua General Deodoro da Fonseca (atual rua Aimorés), Prédio onde estava instalado seu Hotel (o primeiro de Belo Horizonte), por 3 contos de reis. Antônio Joaquim, na mesma época, permutou com o Estado de Minas, um terreno que possuía na rua General Deodoro da Fonseca, por um Lote da nova Capital. Antônio Joaquim subscreveu a Ata de Instalação da Comissão Construtora da nova Capital, em reunião realizada em 1-MAR-1894, no Escritório situado à rua General Deodoro da Fonseca em Curral Del Rei. Participou também da Reunião em 3-MAR-1894, em que AARÃO REIS prestou esclarecimentos aos habitantes de Curral Del Rei. Casado 1ª vez (Livro 1 de casamentos, folha 15v), em 11-JUN-1859, na Matriz da Boa Viagem de Curral Del Rei, com MARIA LUIZA DE CARVALHO OU CARMO, filha do Capitão Francisco Luiz de Carvalho e Francisca Caetana, neta paterna de Caetano José de Carvalho e Rita Maria da Silva, bisneta paterna de (Rita Maria da Silva) Manoel Francisco Dias e Josefa Maria da Silva, trineta paterna de (Manoel Francisco Dias) Pedro Martins Dias e Mariana Francisca, e de (Josefa Maria da Silva) Manoel Pinheiro Diniz e Cláudia de Azevedo e Silva., testemunhas; Coronel Damaso da Costa Pacheco e Alferes João Lélío Pereira, padre Bernardino José de Aquino. Casado 2ª vez com DELMINDA DE ARAÚJO VIANA.



Antônio Joaquim da Silveira, neto de MANOEL DA SILVEIRA E ALMEIDA, foi proprietário do primeiro Hotel de Belo Horizonte.

O casal Antônio Joaquim e Maria Luiza teve os seguintes filhos:

- 1(IV)-MARIA LUIZA D CARMO. Casada em 29-NOV-1894 com FRANCISCO FERNANDES DA ROCHA, filho de João Clemente da Rocha e Maria Cândida, testemunhas; Antônio Justino da Rocha e José Simões Pereira, padre Adolfo Taite.
- 2(IV)-MIGUEL ANTÔNIO DA SILVEIRA. Nascido em 29-SET-1865, batizado em 15-OUT-1865, tendo por padrinhos Luiz Lúcio da Silveira, tio paterno e Luiza Maria da Conceição. Casado com FRANCISCA CÂNDIDA DE JESUS. Pais de JOSÉ, nascido em 14-JUL-1895, batizado em 5-AGO-1895, tendo por padrinhos Joaquim Antônio da Silveira, tio paterno e sua mulher Delminda Luiza Viana, padre Francisco Martins; LUIZA, nascida em 19-AGO-1897, batizada

em 28-AGO-1897, tendo por padrinhos Francisco Caetano de Carvalho e Rita Maria da Silveira.

3(IV)-RITA MARIA DA SILVEIRA. Casada em 29-NOV-1884, com FRANCISCO CAETANO DE CARVALHO, filho de José Caetano de Carvalho e Delminda Cândida, neto paterno de Caetano José de Carvalho e Rita Maria da Silva, neto materno de Serafim Nogueira de Souza e Felisberta Justina Cândida da Silva. Em 1895, o Governo do Estado de Minas Gerais adquiriu de Francisco Caetano de Carvalho, por desapropriação, para construção da nova Capital, uma casa à rua General Deodoro da Fonseca, em Curral Del Rei, por 5 contos de reis e direito a um Lote de terreno na Nova Capital. Também em 1895, o Governo de Minas Gerais adquiriu de Francisco Caetano de Carvalho, sua casa situada na rua do Capim, por 500 mil reis. Francisco Caetano participou em 3-MAR-1895 no Escritório da rua General Deodoro da Reunião, na qual AARÃO REIS prestou esclarecimentos aos habitantes de Curral Del Rei. Pais de ALZIRA, batizada em 12-JUN-1892, tendo por padrinhos Miguel Antônio da Silveira e Francisca Cândida de Jesus; JOSÉ, nascido em 14-NOV-1894, batizado em 20-NOV-1894, tendo por padrinhos Manoel Américo de Souza e Francisca Cândida de Jesus, padre Francisco Martins Dias; FRANCISCO, nascido em 15-MAR-1895, batizado em 6-ABR-1895, tendo por padrinhos José Joaquim Ferreira e Ana Cristina Ferreira, padre Francisco Martins Dias; NOÊMIA, nascida em 11-SET-1896, batizada em 17-OUT-1896, tendo por padrinhos José Antônio da Silva Diniz e Cândida Maria da Silveira, padre Francisco Martins Dias.

4(IV)-DEOLINDA MARIA DO CARMO. Nascida em 22-ABR-1867, batizada em 6-MAIO-1867, tendo por padrinhos João Paulo de Carvalho e Francisca Carolina de Carvalho. Casada em 11-AGO-1883 com JOSÉ SIMÕES PEREIRA, filho de Cassimiro dos Santos Pereira e Maria Rita do Espírito Santo, testemunhas; Guilherme Ricardo Vaz de Melo e José Antônio da Costa Ferreira, padre Fernando Adolfo Taite.

Antônio Joaquim da Silveira, casou pela 2ª vez (Livro 1 de casamentos, folha 43) em 22-JAN-1876, na Matriz da Boa Viagem de Curral Del Rei, com DELMINDA AUGUSTA DE ARAÚJO VIANA ou DELMINDA LUIZA VIANA, filha de Clemente Luiz Ferreira e Cândida Teodora de Araújo Viana, testemunhas; José Carlos Vaz de Melo e Jorge Luiz Ferreira, casado com a irmã do noivo Policena Cândida da Silveira. Jorge Luiz Ferreira era tio da noiva, irmão de Clemente Luiz Ferreira. O casal teve os seguintes filhos;

- 5(IV)-ANTÔNIO DONATO DA SILVEIRA, batizado em 1-MAR-1884. Existe na Cúria Metropolitana de Belo Horizonte, requisição de Certidão para casamento, feita por Antônio Donato da Silveira, através da Matriz de Nossa Senhora de Copacabana, rua Hilário Gouvêa, nº 54, Estado da Guanabara (Rio de Janeiro)
- 6(IV)-LAURA ou LAURINDA CÂNDIDA DA SILVEIRA. Batizada em 6-JUN-1886, tendo por padrinhos José Simões Pereira e sua irmã por parte de pai, Deolinda Maria do Carmo. Casada com PEDRO DE CARVALHO MENDES. Pais de WALIMAR, nascido em 7-MAR-1898, batizado em 17-ABR-1898, tendo por padrinhos os avós maternos Antônio Joaquim da Silveira e Delminda Luiza Viana da Silveira, padre Francisco Martins Dias.
- 7(IV)-VITALINA MARIA DA SILVEIRA, nascida em 12-ABR-1878, batizada em 28-ABR-1878, tendo por padrinhos os avós paternos. Casada em 25-SET-1896 com HONÓRIO DE SOUZA QUEIROZ JÚNIOR, testemunhas; Tenente Coronel Izidro Viana e Francisco Caetano de Carvalho, padre Francisco Martins Dias.
- 8(IV)-JOSÉ, nascido em 3-ABR-1880, batizado em 6-MAIO-1880 na Matriz de Venda Nova, tendo por padrinhos Alípio Luiz Ferreira e Cândida Teodora de Araújo Viana, padre Raimundo Nonato Vaz de Melo.
- 9(IV)-ANTÔNIO, nascido em 5-ABR-1884, batizado em 5-ABR-1884, tendo por padrinhos Antônio Augusto de Araújo Viana e Rita Augusta de Araújo Viana, padre Fernando Adolfo Taite.
- 10(IV)-FRANCISCO, nascido em 28-JAN-1889, batizado em 6-MAR-1889, tendo por padrinhos José Carlos Vaz de Melo e Rita de Cássia e Silva, padre Francisco de Souza Macedo.
- 11(IV)-VIGILATO, nascido em 2-JUL-1890, batizado em 3-AGO-1890, tendo por padrinhos Domingos dos Reis Correia e Custódia Teodora da Conceição, padre Francisco de Souza.
- 12(IV)-OSCAR, nascido em 2-MAR-1896, batizado em 28-MAR-1896, tendo por padrinhos Honório de Souza Queiroz e sua mulher Vitalina Maria da Silveira, irmã de Oscar por parte de pai, padre Francisco Martins Dias
- 13(IV)-ESTER SILVEIRA, nascida em 15-NOV-1898, batizada em 17-DEZ-1898, tendo por padrinhos Pedro Carvalho Mendes e Luiza Silveira Mendes. Falecida em 24-AGO-1914, em um acidente, sob a roda de um caminhão, encomendada pelo padre Henrique Brandarn.

- III- ELIAS LÚCIO DA SILVEIRA. Nascido em 8-OUT-1839, batizado em 30-OUT-1839, tendo por padrinhos o S. M. Manoel de Freitas Pacheco e sua mulher Ana Francisca, padre José Guilherme Bolina. No mapa de população de agosto de 1840 de Curral Del Rei, consta Elias, com 1 ano, na casa de seus pais Joaquim Lúcio da Silveira e Francisca Isidora da Silva Diniz.
- III- CÂNDIDO LÚCIO DA SILVEIRA. Nascido em 20-OUT-1844, batizado em 24-ABR-1845, tendo por padrinhos Antônio Manoel de Abreu Júnior e Maria Felicíssima de Jesus, padre Manoel Roberto da Silva Diniz. Faleceu em 6-ABR-1917 em Belo Horizonte, encomendado pelo padre Nicolau Kron. No Livro de Matrícula da Guarda Nacional de Junho de 1864, de Curral Del Rei consta o nome de Cândido Lúcio da Silveira no nº 27 do 2º quarteirão, com 19 anos, solteiro, renda de 400 mil reis. Casado com RITA MARIA DE CARVALHO, filha de Francisco Luiz de Carvalho e Francisca Caetana ou Francisca Cândida de Jesus, neta paterna de Caetano José de Carvalho e Rita Maria da Silva, bisneta paterna de (Rita Maria da Silva) Manoel Francisco Dias e Josefa Maria da Silva, trineta paterna de (Manoel Francisco Dias) Pedro Martins Dias e Mariana Francisca, e de (Josefa Maria da Silva) Manoel Pinheiro Diniz e Cláudia de Azevedo e Silva. Francisco Luiz de Carvalho, sogro de Cândido Lúcio da Silveira, conforme escritura de 14-SET-1867, comprou do Major Cândido José dos Santos Brochado, a Fazenda do Leitão, situada nas vizinhanças do Arraial de Curral Del Rei, por 3 contos de reis. Esta Fazenda do Leitão, posteriormente, foi herdada pela mulher de Cândido Lúcio, onde residiam com seus filhos. A sede da Fazenda do Leitão, atualmente é o Museu Abílio Barreto no Bairro Cidade Jardim de Belo Horizonte. O terreno da Fazenda do Leitão corresponde hoje a parte dos bairros Cidade Jardim, Luxemburgo, Vila Paris, Coração de Jesus, São Bento, todos às margens do Córrego do Leitão, hoje canalizado. A sede da Fazenda do Leitão restaurada pelo Patrimônio Histórico e Artístico Nacional, foi construída por Cândido Lúcio da Silveira, pouco antes de 1883, no local onde havia outra fazenda que pertenceu a Domingos Gomes Leitão, que recebeu este nome por causa do córrego que passava na mesma. Parte de suas terras foram vendidas, formando uma Colônia administrada por Eliseu Jardim. Em 21-MAR-1895, foi assinado um contrato, permitindo a Joaquim Gomes Teixeira tirar lenha dos matos que foram de Cândido Lúcio da Silveira e Guilherme Ricardo Vaz de Melo, nas proximidades da Estação Ferroviária Central do Brasil, unicamente para consumo da Olaria, que funcionava nos terrenos da Lagoinha, pelo prazo de 10 meses. Em 1895, o Governo do Estado de Minas Gerais adquiriu por desapropriação para construção da nova Capital, uma casa com quintal de propriedade de

Cândido Lúcio da Silveira, situada à rua General Deodoro da Fonseca (atual rua Aimorés), por 1 conto e 75 mil reis. Em 1895, o Governo adquiriu de Cândido Lúcio um casa situada à rua Boa Vista, e um terreno na rua General Deodoro, permutando por 2 lotes de terreno da Nova Capital, e também 2 casas com quintal, situadas na rua do Comércio (atual avenida Santos Dumont) e o Sítio da Mata, por 13 contos e 500 mil reis. O Governo do Estado, em 1895 adquiriu de Cândido Lúcio da Silveira a Fazenda do Leitão por 40 contos de reis e direito a um Lote Suburbano da Nova Capital, adquirindo também terreno no CALAJAU por 1 conto e 800 mil reis e direito a um Lote Suburbano da Nova Capital. Cândido Lúcio da Silveira subscreveu a Ata da Reunião para instalação da Comissão Construtora da Nova Capital realizada em 1-MAR-1894, no Escritório, situado á rua General Deodoro da Fonseca, em Curral Del Rei, participou em 3-MAR-1894, da Reunião em que AARÃO REIS, prestou esclarecimentos aos habitantes de Curral Del Rei.



Cândido Lucio da Silveira, neto de MANOEL DA SILVEIRA E ALMEIDA, com a esposa Rita Maria de Carvalho e seus familiares.



Cândido Lúcio da Silveira com sua filha Maria Rita da Silveira Matos.



Sede da Fazenda do Leitão, o proprietário Cândido Lúcio da Silveira, está de pé na escada, junto com seus familiares, atualmente é o Museu Abílio Barreto, localizado no Bairro Cidade Jardim em Belo Horizonte.



Sede da Fazenda do Leitão de Cândido Lúcio da Silveira, vista de outro ângulo.



Museu Histórico Abílio Barreto, no Bairro Cidade Jardim em Belo Horizonte, instalado na casa sede da Fazenda do Leitão, restaurada pelo Patrimônio Histórico e Artístico Nacional.

O casal teve os seguintes filhos:

1(IV)-MARIA RITA DA SILVEIRA MATOS, nascida em 19-MAR-1866, batizada em 22-ABR-1866, tendo por padrinhos os avós maternos Francisco Luiz de Carvalho e Francisca Cândida de Jesus. Casada com JOÃO DE DEUS MATOS. Pais de: CORDELINA SILVEIRA MATOS, nascida em 24-DEZ-1897, batizada na Ermida Coração de Jesus, em 6-FEV-1897, tendo por padrinhos, o avô Cândido Lúcio da Silveira e Cândida Rosa do Espírito Santo, padre Francisco Martins Dias casada com JOÃO DE DEUS COSTA, nascido em 1889, falecido em 1966; MARIA SILVEIRA MATOS RIBEIRO DA CRUZ, casada com FLÁVIO RIBEIRO DA CRUZ; ANTÔNIO SILVEIRA MATOS, casado com DAGMAR TEIXEIRA NEVES MATOS, nascida em 13-FEV-1915, falecida em 30-NOV-2000; LUIZ GONZAGA SILVEIRA MATOS, casado com MÔNICA ARNID MUZZI MATOS; CÉLIA SILVEIRA MATOS VERSIANE, casada com ATHOS DE OLIVEIRA VERSIANE; RUTH SILVEIRA MATOS HADDAD, nascida em 13-FEV-1914, falecida em 22-OUT-2001; casada com RÔMULO BARROS HADDAD, nascido em 7-FEV-1916, falecido em 8-FEV-2008.



Maria Rita da Silveira, bisneta de MANOEL DA SILVEIRA E ALMEIDA.

2(IV)-JOSÉ CÂNDIDO DA SILVEIRA, que segue.

3(IV)-FRANCISCO CÂNDIDO DA SILVEIRA, casado com MARIA FRANCISCA DE MATOS, filha de Manoel de Matos Pinho e Cândida Rosa de Jesus, neta paterna de Francisco Cândido da Silveira e neta materna de Francisco Luiz de Carvalho e Cândida de Jesus. Está arquivado na Cúria de Mariana o processo matrimonial 90.002 de 1890, procedente de Belo Horizonte e Contagem, dos oradores Francisco Cândido da Silveira e Maria Francisca de Jesus, impedimento de 1º e 2º grau, porque Francisco Luiz de Carvalho e Cândido Lúcio da Silveira são avós maternos dos oradores e Custódia Maria de Jesus, bisavó paterna do orador é irmã de Rita de Jesus,

bisavó materna da oradora, o tronco é o casal Manoel Francisco Dias e Josefa Maria de Jesus. O casal teve os seguintes filhos:

- 1(V)-MARIA, nascida em 25-FEV-1891, batizada em 26-MAR-1891, na Matriz de Contagem/MG, tendo por padrinhos Manoel de Matos Pinho e Cândida Rosa do Espírito Santo, padre Alfredo José das Neves. Casada com BRITALDO FERREIRA SOARES DINIZ
 - 2(V)-ANGELINA SILVEIRA, nascida em 1-JUL-1893, batizada em 30-JUL-1893, tendo por padrinhos o tio paterno Cândido Lúcio da Silveira e Rita Maria da Silveira, padre Francisco Martins Dias. Casada com LUIZ MONTEIRO
 - 3(V)-PERÍCLES, nascido em 4-DEZ-1895, batizado em 7-JAN-1896, tendo por padrinhos Francisco Firmo de Matos e Cândida Maria da Silveira, padre Francisco Martins Dias.
 - 4(V)-JOSÉ DE MATOS SILVEIRA, nascido em 10-SET-1897, batizado em 23-SET-1897, tendo por padrinhos João de Deus Matos e Maria Rita da Silveira, padre Francisco Martins Dias.
 - 5(V)-JAIME DE MATOS SILVEIRA, casado com DULCE CARVALHO BRITO
 - 6(V)-ANTÔNIO CÉSAR MATOS SILVEIRA, casado com LIVIA FERNANDES
- 4(IV)-JOAQUIM FRANCISCO DA SILVEIRA, que segue.
- 5(IV)-CÂNDIDA MARIA DA SILVEIRA, que segue.
- 6(IV)-SERAFIM, nascido em 24-MAR-1881, batizado em 26-MAR-1881, tendo por padrinhos o avô paterno Joaquim Lúcio da Silveira, padre Raimundo Nonato Vaz de Melo.
- IV- JOSÉ CÂNDIDO DA SILVEIRA. Nascido em 11-ABR-1876, falecido em 14-ABR-1961. Casado em Venda Nova, com 21 anos em 14-FEV-1897, com sua prima ANA DE CARVALHO SILVEIRA OU ANA FRANCISCA DE CARVALHO (Donana), com 18 anos, nascida em Venda Nova, em 20-JUN-1878 e falecida em 6-SET-1958, filha de José Luiz de Carvalho e Maria dos Anjos Costa, neta paterna de Francisco Luiz de Carvalho e Francisca Cândida de Jesus ou de São José, bisneta paterna de (Francisco Luiz) Caetano José de Carvalho e Rita Maria da Silva, trineta paterna de (Rita Maria da Silva) Manoel Francisco Dias e Josefa Maria da Silva, tetraneta materna de (Manoel Francisco Dias) Pedro Martins Dias e Mariana Francisca, e de (Josefa Maria da Silva) Manoel Pinheiro Diniz e Cláudia de Azevedo e Silva. José Cândido da Silveira, em 1895 construiu a sede da Fazenda Coração de Jesus, que foi abençoada

pelo padre João Martinho, casarão em estilo colonial tosco, com Capela para imagens de gesso do Sagrado Coração de Jesus, Sant'Ana, Nossa Senhora da Conceição e Santo Antônio. Residiam na Fazenda Coração de Jesus, hoje Bairro Cidade Nova de Belo Horizonte, onde existe hoje a avenida José Cândido da Silveira, em sua homenagem.



O bisneto de MANOEL DA SILVEIRA E ALMEIDA, José Cândido da Silveira e sua esposa Ana de Carvalho Silveira.

O casal teve os seguintes filhos:

- 1(V)-MARIA CARVALHO DA SILVEIRA (Miquita), que segue.
- 2(V)-CARMELITA SILVEIRA VAZ DE MELO, que segue..
- 3(V)-HERCÍLIA SILVEIRA DE FARIA, que segue.
- 4(V)-NOEMI CARVALHO SILVEIRA MARQUES, que segue.
- 5(V)-ANA DE CARVALHO SILVEIRA MARQUES, que segue
- 6(V)-DIVINA CARVALHO DA SILVEIRA DINIZ, que segue.
- 7(V)-ORLANDO CARVALHO DA SILVEIRA, que segue.
- 8(V)-YOLANDA CARVALHO DA SILVEIRA, que segue.
- 9(V)-AFRÂNIO CARVALHO DA SILVEIRA, que segue.
- 10(V)-MARIA GLÓRIA SILVEIRA FERREIRA, que segue.
- 11(V)-RITA DE CARVALHO SILVEIRA, nascida e falecida em 1900.

12(V)-JOSÉ MAURILIO DE CARVALHO SILVEIRA, nascido e falecido em 1905.

13(V)-RAIMUNDO DE CARVALHO SILVEIRA, nascido em 1911, falecido em 1913.

V- MARIA DE CARVALHO SILVEIRA (Miquita). Nascida em 8-JUL-1898, falecida em 19-JAN-1975. Casada com JOSÉ AGNALDO MARQUES DA SILVEIRA, nascido em 16-JUN-1894, batizado em Bonfim/MG em 5-AGO-1894, tendo por padrinhos José Marques da Silveira e Flausina Aurora Parreiras, falecido em 11-JAN-1942, filho do Dr. Carlos Marques da Silveira, casado em Bonfim, em 17-MAIO-1890, com Maria Eulália da Conceição, tendo como testemunhas o Capitão Cândido Augusto da Cruz e José Marques da Silveira, neto paterno de José Marques da Silveira, nascido em 1825 e falecido em Bonfim em 17-ABR-1901, casado em Bonfim em 17-ABR-1867, com Firmina Pereira da Cunha, tendo por testemunhas o Tenente Coronel José Júlio da Silva Campos e José Joaquim Coelho, neto materno de Francisco Álvares de Lima e Ana Costa Lopes. O casal teve os seguintes filhos:

1(VI)-CARMEM REGINA MARQUES FURTADO, que segue.

2(VI)-MARIA AUXILIADORA MARQUES CASTRO, que segue.

3(VI)-LUCÍLIA MARQUES DE AZEVEDO que segue.

4(VI)-IRENE MARQUES CROCHOSWSKY, que segue

5(VI)-CARLOS AGNALDO MARQUES DA SILVEIRA, que segue.

VI- CARMEN REGINA MARQUES FURTADO, nascida em 3-MAR-1928. Casada com GERALDO FURTADO DE OLIVEIRA, nascido em 7-AGO-1915, falecido em 20-NOV-2006. CARMEM REGINA MARQUES FURTADO, que escreveu o Prefácio do livro ‘Origens de uma família’, de autoria de sua prima REGINA CÉLIA SILVEIRA DINIZ MACHADO, contribuiu muito para meu trabalho, fornecendo informações preciosas das famílias, Marques, Carvalho, Silveira e Silva Diniz, incluídas no presente artigo.



Tetranetos de MANOEL DA SILVEIRA E ALMEIDA: Maria Auxiliadora Marques de Castro; Carmem Regina Marques Furtado; Lucília Marques de Azevedo e Carlos Agnaldo Marques da Silveira.

O casal teve os seguintes filhos:

- 1(VII)-MARIA CARMEM FURTADO MEINBERG, nascida em 7-JUL-1950, casa\da com RICARDO SELMI DEI MEINBERG, nascido em 1-FEV-1944. Pais de GUSTAVO FURTADO MEINBERG, nascido em 19-DEZ-1975, casado com NIRIANA LARA SANTOS MEINBER, nascida em 29-NOV-1975, com a filha MARINA LARA MEINBERG, nascida em 11-DEZ-2007; FELIPE FURTADO MEINBERG, nascido em 12-ABR-1978, casado com CAROLINA SCHAPER, nascida em 8-JUN-1978, com os filhos LUCA SCHAPER MEINBERG, nascido em 28-ABR-2007, CAIO SCHAPER MEINBERG, nascido em 5-JUN-2010; RAFAEL FURTADO MEINBERG, nascido em 11-OUT-1981; MARIANA FURTADO MEINBERG, nascida em 1-JAN-1984;
- 2(VII)-MARIA ELIZABETH FURTADO DA GAMA FERREIRA, nascida em 29-JUN-1951, casada com MÁRCIO DA GAMA FERREIRA, nascido em 25-JUL-1948. Pais de LUDMILA FURTADO GAMA FERREIRA, nascida em 13-JUN-1974, casada com MARCOS ANDRADE PIMENTEL DE OLIVEIRA, nascido em 1-JUL-1976, com os filhos RAFAEL FURTADO PIMENTEL,

nascido em 27-MAR-2006; FREDERICO FURTADO DA GAMA FERREIRA, nascido em 6-SET-1976; ISABELA FURTADO DA GAMA FERREIRA, nascida em 21-DEZ-1983; LEONARDO FURTADO DA GAMA FERREIRA, nascido em 16-SET-1988.

3(VII)-FLÁVIO MARQUES FURTADO, nascido em 7-JAN-1953, casado com CRISTINA CASTRO SILVA FURTADO, nascida em 22-SET-1957. Pais de FLÁVIA CASTRO SILVA FURTADO, nascida em 1-JUL-1982; ANA CLARA CASTRO SILVA FURTADO, nascida em 25-ABR-1984.

4(VII)-GERALDO FURTADO DE OLIVEIRA FILHO, nascido em 10-JUN-1955, casado com BEATRIZ MARTINS DA COSTA FURTADO DE OLIVEIRA, nascida em 27-AGO-1957. Pais de DANIEL MARTINS DA COSTA FURTADO, nascido em 4-OUT-1982; LIVIA MARTINAS DA COSTA FURTADO, nascida em 26-DEZ-1985.

5(VII)-RICARDO MARQUES FURTADO, nascido em 30-MAIO-1958, casado com CLAUDIA MAGALHÃES GUERRA MARQUES FURTADO, nascida em 15-ABR-1959. Pais de RICARDO GUERRA FURTADO, nascido em 7-NOV-1984; RODRIGO GUERRA FURTADO, nascido em 8-MAIO-1986.

6(VII)-ANGELA MARQUES FURTADO, nascida em 12-OUT-1957, casada com VICTOR HUGO AMARAL, nascido em 11-SET-1945. Pais de ANDRÉ FURTADO AMARAL, nascido em 16-DEZ-1987; LAURA FURTADO AMARAL, nascida em 26-ABR-1989.

VI- MARIA AUXILIADORA MARQUES CASTRO, trabalhou no Banco do Estado de Minas Gerais. Nascida em 14-AGO-1922, casada com OSCAR PEREIRA DE CASTRO, nascido em 14-FEV-1921, falecido em 6-JUN-2000. Pais de; MARIA TEREZA MARQUES DE CASTRO, nascida em 26-OUT-1951, com os filhos LEONARDO DE CASTRO FARAH, nascido em 13-SET-1970 e FERNANDO CASTRO E SOUZA SANTOS, nascido em 13-JAN-1987; BERENICE MARQUES DE CASTRO, nascida em 26-OUT-1953, falecida em 30-JUL-1972; ANA REGINA MARQUES DE CASTRO, nascida em 12-JUL-1966, falecida em 21-OUT-2006.

VI- LUCÍLIA MARQUES DE AZEVEDO, nascida em 7-SET-1923, casada com FABIO MELO DE AZEVEDO, nascido em 27-JUN-1920, falecido em 17-DEZ-2010

1(VII)-RENATO MARQUES DE AZEVEDO, nascido em 10-AGO-1946, falecido em 15-JUN-1998

- 2(VII)-FÁBIO MARQUES DE AZEVEDO, nascido em 31-DEZ-1947, casado com VÂNIA BARBOSA DE AZEVEDO, nascida em 9-OUT-1949. Pais de: FLÁVIA BARBOSA DE AZEVEDO, nascida em 18-OUT-1973, casada com MARCELO PACHECO STRUNK, nascido em 19-FEV-1972, com a filha MARCELA AZEVEDO STRUNK, nascida em 18-FEV-2003; FABIO MARQUES DE AZEVEDO FILHO, nascido em 18-FEV-1976, casado com LUCIANA RODRIGUES LADEIRA; CRISTIANO BARBOSA DE AZEVEDO, nascido em 22-SET-1981.
- 3(VII)-ANA MARIA DE AZEVEDO LOPES DE OLIVEIRA, nascida em 15-DEZ-1949, casada com CLÁUDIO LUIZ LOPES DE OLIVEIRA, nascido em 16-JUN-1948; Pais de: CLAUDIO LUIZ LOPES DE OLIVEIRA FILHO, nascido em 28-DEZ-1973, casado com NEILA ALMEIDA LOPES DE OLIVEIRA, nascida em 25-MAIO-1977, com os filhos: ARTUR ALVES LOPES DE OLIVEIRA, nascido em 26-FEV-2010; GUSTAVO LOPES DE OLIVEIRA, nascido em 28-JUL-1976, casado com ANA PAULA DE OLIVEIRA AZEVEDO, nascida em 19-JUN-1979, com a filha GABRIELA AZEVEDO LOPES DE OLIVEIRA, nascida em 31-MAIO-2010; BERNARDO LOPES DE OLIVEIRA, nascido em 21-FEV-1978, casado com NATÁLIA CRISTINA ALVES F. LOPES DE OLIVEIRA, nascida em 19-NOV-1977, com os filhos: RAFAEL ALVES LOPES DE OLIVEIRA, nascido em 18-AGO-2008, PEDRO ALVES LOPES DE OLIVEIRA, nascido em 17-DEZ-2009; FLÁVIO LOPES DE OLIVEIRA, nascido em 4-JUN-1983
- 4(VII)-OTÁVIO MARQUES DE AZEVEDO, nascido em 31-MAIO-1951, casado com ADRIANA VASCONCELOS DE AZEVEDO, nascida em 11-ABR-1956. Pais de: ANA CAROLINA DE AZEVEDO, nascida em 3-AGO-1976, casada com MÁRCIO GERBOVIC, nascido em 18-MAR-1978, com os filhos: MARIANA AZEVEDO GERBOVIC, nascida em 19-MAR-2008, ISABELA AZEVEDO GERBOVIC, nascida em 19-MAR-2008; FERNANDA MARIA DE AZEVEDO CERQUEIRA, nascida em 10-JUL-1978, casada com FABIANO FERRAZ CERQUEIRA, nascido em 15-FEV-1982; OTÁVIO VASCONCELOS DE AZEVEDO, nascido em 11-NOV-1982; GABRIELA MARIA DE AZEVEDO, nascida em 26-JAN-1988.
- 5(VII)-BEATRIZ MARQUES DE AZEVEDO, nascida em 5-JAN-1953, falecida em 5-11-2007, casada com VICENTE LUIZ FONSECA, falecido em 18-AGO-2000.

- 6(VII)-JOSÉ CARLOS MARQUES DE AZEVEDO, nascido em 19-SET-1955, casado com FLÁVIA ABREU DE AZEVEDO, nascida em 9-SET-1959. Pais de: LUIZA ABREU DE AZEVEDO, nascida em 11-MAR-1989; LAURA ABREU DE AZEVEDO, nascida em 19-MAIO-1992.
- 7(VII)-BERNARDETE DE AZEVEDO DANTES DOS REIS, nascida em 28-MAIO-1958, casada com GUSTAVO RAMOS DANTES DOS REIS, nascido em 26-OUT-1955. Pais de; RENATO AZEVEDO DANTES DOS REIS, nascido em 15-OUT-1982; MARCELO AZEVEDO DANTES DOS REIS, nascido em 8-JUL-1986; GUSTAVO AZEVEDO DANTES DOS REIS, nascido em 7-NOV-1989.
- 8(VII)-PEDRO MARQUES DE AZEVEDO, nascido em 1-ABR-1960, casado com PATRICIA REZENDE MAGALHÃES DE AZEVEDO. Pais de: PEDRO HENRIQUE MAGALHÃES DE AZEVEDO, nascido em 16-JAN-1988; LUIZ FELIPE MAGALHÃES DE AZEVEDO, nascido em 7-FEV-1994.
- 9(VII)-PAULO MARQUES DE AZEVEDO, nascido em 1-ABR-1960, casado com CLÁUDIA SALES DE AZEVEDO, nascida em 21-SET-1963. Pais de: ANDRÉ SALES DE AZEVEDO, nascido em 16-SET-1988; BRENO SALES DE AZEVEDO, nascido em 27-NOV-1994.
- VI- IRENE CELESTE MARQUES GROCHOWSKI, nascida em 14-ABR-1925, falecida em 12-AGO-1991, casada com STANISLAW ZENON GROCHOWSKI, nascido em 11-FEV-1926.
- 1(VII)-MARIA HELENA MARQUES GROCHOWSKI, nascida em 29-OUT-1951, casada com ROGÉRIO DE SOUZA ANDRADE. Pais de: RUBENS ANDRADE GROCHOWSKI, nascido em 5-ABR-1985.
- 2(VII)-LÚCIA GROCHOWSKI LARA REZENDE, nascida em 13-DEZ-1952, casada com CARLOS ANTÔNIO LARA REZENDE. Pais de: PEDRO GROCHOWSKI LARA REZENDE, nascido em 13-FEV-1979; LUCAS GROCHOWSKI LARA REZENDE, nascido em 10-JUL-1980, casado com FLÁVIA HUDSON AYRES, nascida em 19-SET-1982, com a filha MARIA EDUARDA HUDSON AYRES GROCHOWSKI REZENDE, nascida em 26-JAN-2007; MATHEUS GROCHOWSKI LARA REZENDE, nascido em 15-AGO-1994.
- 3(VII)-HENRYK MARQUES GROCHOWSKI, nascido em 20-MAR-1954, casado com MARIA LÚCIA CARVALHO GROCHOWSKI,

nascida em 22-JUN-1956. Pais de: BRUNO CARVALHO GROCHOWSKI, nascido em 23-JAN-1978, casado com ANDRESSA CARDOSO DUARTE CROCHOWSKI. Pais de HENRYK CARVALHO GROCHOWSKI, nascido em 8-JUL-1981.

- 4(VII)-LAURA MARQUES GROCHOWSKI, nascida em 30-MAIO-1955, casada com LEONARDO ARANTES PETROCCHI. Pais de LETICIA GROCHOWSKI PETROCCHI nascida em 20-JAN-1977, casada com FERNANDO PAULA E SILVA, nascido em 12-AGO-1978; LILIAN GROCHOWSKI PETROCCHI, nascida em 18-SET-1979; LARISSA GROCHOWSKI PETROCCHI, nascida em 15-MAIO-1982; LEONARDO GROCHOWKI PETROCCHI, nascido em 13-AGO-1983.
- 5(VII)-LIDIA MARQUES GROCHOWSKI, nascida em 30-MAIO-1955, casada com GERALDO LOPES DE MELO. Pais de: FERNANDO GROCHOWSKI MELO, nascido em 14-FEV-1981, casado com JENIFFER KENNEDY FERNANDES, nascida em 5-JUL-1982, com o filho JUAN VICTOR FERNANDES GROCHOWSKI, nascido em 29-DEZ-2003; DANIEL GROCHOWSKI MELO, nascido em 3-SET-1982; MARCELO GROCHOWSKI MELO, nascido em 21-NOV-1987.
- 6(VII)-ROBERTO MARQUES GROCHOWSKI, nascido em 16-OUT-1957, casado com VÂNIA MARIA SILVA GROCHOWSKI, nascida em 13-FEV-1960. Pais de ROBERTO GROCHOWSKI, nascido em 2-MAIO-1985.
- 7(VII)-SUZANA GROCHOWSKI NATTANA SATURNINO, nascida em 24-OUT-1959, falecida em 31-JAN-2008, casada com HELENO MATTAN SATURNINO, nascido em 28-MAR-1955, falecido em 2-AGO-2009. Pais de:MARIANA GROCHOWSKI MATTANA, nascida em 18-JAN-1983; MARCIA GROCHOWSKI MATTANA, nascida em 23-JUN-1984, casada com DANIEL REZENDE DRUMOND, nascido em 3-ABR-1982, com a filha LUANA MATTANA REZENDE, nascida em 30-ABR-2008; MARCOS GROCHOWSKI MATTANA, nascido em 23-NOV-1986.
- 8(VII)-ARTHUR MARQUES GROCHOWSKI, nascido em 29-FEV-1961, falecido em 31-DEZ-2010, casado com SILVANA DIAS GROCHOWSKI, nascida em 2-JUL-1961. Pais de: JÚLIA DIAS GROCHOWSKI, nascida em 6-ABR-1989; LUIZA HELENA DIAS GROCHOWSKI, nascida em 20-NOV-1990.

9(VII)-DENISE MARQUES GROCHOWSKI, nascida em 26-DEZ-1962, casada com RICARDO ROSSI DE BARROS. Pais de PAULO GROCHOWSKI ROSSI DE BARROS, nascido em 23-JUL-1988

VI- CARLOS AGUINALDO MARQUES DA SILVEIRA. Nascido em 26-JUN-1926. Casado com NEIDE MENDES MARQUES DA SILVEIRA, nascida em 11-JUL-1933, filha de Antônio de Oliveira, neta de Pedro Carvalho Mendes e Laura ou Laurinda Cândida da Silveira, batizada em 6-JUN-1886, bisneta de Antônio Joaquim da Silveira e de sua segunda mulher Delminda Augusta de Araújo Viana, trineta de (Antônio Joaquim) Joaquim Lúcio da Silveira e Francisca Isidora da Silva Diniz, e de (Delminda) Clemente Ferreira da Luz e Cândida Teodora de Araújo Viana.

1(VII)-JOSÉ AGUINALDO MARQUES DA SILVEIRA, nascido em 17-JAN-1958, casado com ELAINE ALVES MARQUES DA SILVEIRA, nascida em 8-NOV-1964. Pais de: CARLOS AGUINALDO ALVES MARQUES DA SILVEIRA, nascido em 12-MAR-1998; THIAGO ALVES MARQUES DA SILVEIRA, nascido em 12-JAN-2001

2(VII)-EVANDRO MARQUES DA SILVEIRA, nascido em 25-ABR-1959, falecido em 11~JUL-2010, casado com GIOCONDA PIRES TEIXEIRA MARQUES, nascida em 13-FEV-1958. Pais de: PEDRO TEIXEIRA MARQUES DA SILVEIRA, nascido em 11-ABR-1991; GIOVANNA TEIXEIRA MARQUES DA SILVEIRA, nascida em 21-DEZ-1994.

3(VII)-ANA LAURA MARQUES MORAIS CASTRO, nascida em 20-SET-1962, casada com JOSÉ HUMBERTO MORAIS CASTRO, nascido em 21-AGO-1957. Pais de BRUNO MARQUES MORAIS CASTRO, nascido em 6-MAR-1990; MARINA MARQUES MORAIS CASTRO, nascida em 12-SET-1993; VICTOR MARQUES MORAIS CASTRO, nascido em 12-SET-1993.

4(VII)-JÚLIO MARQUES DA SILVEIRA, nascido em 16-SET-1962, casado com ROSANA REZENDE ABREU, nascida em 15-DEZ-1963. Pais de: CRISTIANE ABREU MARQUES DA SILVEIRA, nascida em 17-OUT-1988; NATHÁLIA ABREU MARQUES DA SILVEIRA, nascida em 30-NOV-1995.

5(VII)-MARIA LUIZA MARQUES DA SILVEIRA MACHADO, nascida em 1-DEZ-1963, casada com RICARDO COSTA MACHADO, nascido em 13-MAIO-1962. Pais de: RACHEL DA SILVEIRA MACHADO, nascida em 14-ABR-2000; ANDRÉ DA SILVEIRA MACHADO, nascido em 9-ABR-2002.

- 6(VII)-CLÁUDIO MARQUES DA SILVEIRA, nascido em 22-AGO-1965, casado com MARIA CRISTINA AMANTÉA SILVEIRA, nascida em 18-OUT-1962. Pais de: JOÃO PAULO AMANTÉA SILVEIRA, nascido em 21-ABR-1997; MARIA EDUARDA AMANTÉA SILVEIRA, nascida em 19-MAIO-2003.
- V- CARMELITA SILVEIRA VAZ DE MELO, nascida em 25-SET-1901, falecida em 29-JAN-1995, casada com JOAQUIM SEPTIMO VAZ DE MELO, nascido em 29-JUL-1891, falecido em 22-FEV-1982.
- 1(VI)-MARCOS TADEU VAZ DE MELO, nascido em 24-JUL-1939, casado com MARIA DA CONCEIÇÃO SOARES VAZ DE MELO, nascida em 5-MAIO-1942.
- 1(VII)-MARCO TÚLIO SOARES VAZ DE MELO, nascido em 4-JUN-1970, casado com ANA PAULA MENDONÇA VAZ DE MELO, nascida em 16-JAN-1975. Pais de: BRUNA MENDONÇA VAZ DE MELO, nascida em 11-MAR-2005; RAFAEL MENDONÇA VAZ DE MELO, nascido em 1-JUN-2008.
- 2(VII)-ANA FLÁVIA SOARES VAZ DE MELO, nascida em 23-NOV-1972.
- 3(VII)-ANA CRISTINA SOARES VAZ DE MELO, nascida em 22-JAN-1976, casada com OSCAR CÂMARA NOGUEIRA DA GAMA, nascido em 20-MAIO-1975. Pais de ARTHUR VAZ DE MELO NOGUEIRA DA GAMA, nascido em 24-NOV-2006.
- 2(VI)-JOSÉ MAURICIO SILVEIRA VAZ DE MELO, nascido em 28-JUN-1941, casado com MARIA INÊS VAZ DE MELO, nascida em 16-MAR-1947.
- 1(VII)-MARCELO RODRIGO VAZ DE MELO, nascido em 20-AGO-1969, casado com MIRIAN AZEVEDO PEREIRA DA SILVA, nascida em 16-OUT-1974. Pais de: JOÃO HENRIQUE AZEVEDO VAZ DE MELO, nascido em 14-ABR-2007; GUILHERME AZEVEDO VAZ DE MELO, nascido em 28-OUT-2008.
- 2(VII)-LUIZ GUSTAVO VAZ DE MELO, nascido em 19-DEZ-1970, casado com CRISTIANE ABREU LAGE VAZ DE MELO, nascida em 10-MAR-1976. Pais de: LUIZA ABREU LAGE VAZ DE MELO, nascida em 21-MAIO-2008; BRUNO ABREU LAGE VAZ DE MELO.

- 3(VII)-ADRIANA SILVEIRA VAZ DE MELO, nascida em 20-FEV-1973, casada com WAYNE STOCHIEIRO VASCONCELOS CAETANO, nascido em 30-DEZ-1971. Pais de: LUCCA STOCHIEIRO VAZ DE MELO CAETANO, nascido em 25-ABR-2000; LAURA STOCHIEIRO VAZ DE MELO CAETANO, nascida em 21-JAN-2006.
- 4(VII)-CARLOS EDUARDO VAZ DE MELO, nascido em 29-JUN-1974, casado com RENATA LUIZA BATISTA MENDONÇA VAZ DE MELO, nascida em 4-JUN-1980.
- 3(VI)-LÚCIO ESTÁQUIO VAZ DE MELO, nascido em 23-MAIO-1948, casado com ELIANA MARCIA BARBOSA VAZ DE MELO, nascida em 21-MAR-1951.
- 1(VII)-MARCOS VINICIUS BARBOSA VAZ DE MELO, nascido em 24-OUT-1974, casado com LILIAN VALE CAMELO VAZ DE MELO, nascida em 4-OUT-1980.
- 2(VII)-RAPHAEL BARBOSA VAZ DE MELO, nascido em 18-DEZ-1976, casado com ROBERTA MATIAS VAZ DE MELO, nascida em 15-ABR-1978. Pais de: RAPHAELA MATIAS VAZ DE MELO, nascida em 18-JUL-2004; LEONARDO MATIAS VAZ DE MELO, nascido em 25-MAR-2010.
- 3(VII)-JONATHAN CASTRO BARBOSA VAZ DE MELO, nascido em 6-JUL-1979, casado com LORRAINE APARECIDA SILVA PEREIRA VAZ DE MELO, nascida em 9-FEV-1981. Pais de MARINA PEREIRA VAZ DE MELO, nascida em 2-JUL-2009.
- 4(VII)-PEDRO AUGUSTO BARBOSA VAZ DE MELO, nascido em 21-MAR-1983.
- V- HERCILIA SILVEIRA DE FARIA, nascida em 14-OUT-1903, falecida em 8-JAN-1998, casada com JOSÉ NICOLAU DE FARIA, nascido em 6-DEZ-1898, falecido em 10-JUN-1979.



Hercília Silveira de Faria, trineta de MANOEL DA SILVEIRA E ALMEIDA.

1(VI)-MARIA ALICE SILVEIRA FARIA DE MAGALHÃES, nascida em 20-FEV-1929, falecida em 5-OUT-2007, casada com MAURICIO PEREIRA DE MAGALHÃES, nascido em 18-AGO-1926.

1(VII)-ANDRÉA FARIA DE MALHÃES, nascida em 21-ABR-1958.

2(VII)-LUCIANA FARIA DE MAGALHÃES, nascida em 13-FEV-1960.

- 3(VII)-LEONARDO FARIA DE MAGALHÃES, nascido em 6-NOV-1963, falecido em 6-MAR-1989
- 4(VII)-GUSTAVO FARIA DE MAGALHÃES, nascido em 18-SET-1965, falecido em 29-JAN-1998, casado com MARISA RISCH DE MAGALHÃES, nascida em 31-DEZ-1963. Pais de IZABELA RISCH DE MAGALHÃES, nascida em 5-SET-1997.
- 2(VI)-MARIA ANGELA SILVEIRA DE FARIA, nascida em 29-AGO-1930, casada com AMÉRICO LIMA REIS, nascido em 3-FEV-1924.
- 1(VII)-OLDAIR JOSÉ SILVEIRA DE FARIA, nascido em 4-MAR-1978, casado com LIVIA VIGGIANO ROCHA SILVEIRA, nascida em 2-FEV-1974. Pais de: RAMON VIGGIANO ROCHA SILVEIRA, nascido em 13-JUN-1997; LAURA VIGGIANO ROCHA SILVEIRA, nascida em 7-JUN-2002.
- 3(VI)-MARIA BEATRIZ SILVEIRA FARIA DE VILHENA, nascida em 30-SET-1934, casada com PAULO EMÍLIO RIBEIRO DE VILHENA, nascido em 6-MAIO-1926.
- 1(VII)-JOÃO BRÁULIO FARIA DE VILHENA, nascido em 14-MAIO-1967, casado com CEILA VALDEZ FRANÇA, Pais de: PAULO EMÍLIO RIBEIRO DE VILHENA NETO, nascido em 27-MAIO-1991; JOÃO BRÁULIO FARIA DE VILHENA FILHO, nascido em 14-JUL-1992; PEDRO HENRIQUE VALDEZ FRANÇA DE VILHENA, nascido em 8-MAR-1995; ANA VITÓRIA VALDEZ FRANÇA DE VILHENA, nascida em 5-MAIO 1998.
- V- NOEMI CARVALHO SILVEIRA MARQUES. Nascida em 19-AGO-1906. Falecida em 21-JUN-2003. Casada com JOSÉ CARVALHO MARQUES FILHO, nascido em 24-FEV-1902, falecido em 23-MAIO-1994, filho de José Marques (Juca) e Mariquinha, neto materno do português João Fernandes de Carvalho e Emília de Souza, bisneto materno de (Emília de Souza) Luiz José Teixeira e Bárbara Rosa de Souza, trineto materno de (Bárbara Rosa de Souza) G. M. Antônio de Souza Moreira e Maria Sabina do Nascimento, ambos naturais de Bonfim. José de Carvalho Marques Filho era irmão de Benigna, Maria Benigna, Amadeu, Jovino, João e Antônio.



Noemi Carvalho Silveira Marques, trineta de MANOEL DA SILVEIRA E ALMEIDA.

O casal teve os seguintes filhos:

1(VI)-JOSÉ OSWALDO MARQUES, que segue.

2(VI)-DÉCIO SILVEIRA MARQUES, que segue.

3(VI)-MARIA APARECIDA MARQUE FARIA, que segue.

4(VI)-MARIA LETÍCIA MARQUES CORDEIRO, que segue.

VI- JOSÉ OSWALDO MARQUES, nascido em 6-JUL-1928, falecido em 11-OUT-1996, casado com IVONE MELGAÇO BARBOSA MARQUES, nascida em 24-DEZ-1933.

1(VII)-REINALDO MELGAÇO MARQUES, nascido em 29-OUT-1954, falecido em 28-NOV-2008, casado com DELZA LÚCIA SILVA MARQUES, nascida em 4-MAR-1956. Pais de: LUANA MELGAÇO SILVA MARQUES, nascida em 3-MAIO-1979; LORENA MELGAÇO SILVA MARQUES, nascida em 22-FEV-1983, casada com GELSON DE JESUS VELOSO; LUIZA MELGAÇO JOREGE MARQUES, nascida em 29-JAN-1956, falecida em 29-AGO-1971.

2(VII)-ROBERTO BARBOSA MARQUES, nascido em 29-JAN-1956, falecido em 29-AGO-1974.

- 3(VII)-REGIS BARBOSA MARQUES, nascido em 22-FEV-1958, casado com MARTA DE SOUZA MARQUES, nascida em 11-AGO-1957. Pais de GABRIELA BARBOSA MARQUES, nascida em 19-DEZ-1988.
- 4(VII)-JOSÉ OSWALDO MARQUES JÚNIOR, nascido em 4-OUT-1960, casado com MARISTELA PAES LEME DE OLIVEIRA, nascida em 30-NOV-1964. Pais de: MAX LIMA MARQUES, nascido em 8-MAR-1982; LIA LIMA MELGAÇO MARQUES, nascida em 2-DEZ-1983; IVY LIMA MELGAÇO MARQUES, nascido em 2-JUN-1985.
- 5(VII)-RENATO BARBOSA MARQUES, nascido em 10-MAIO-1962, casado com MÁRCIA MARIA MARQUES CORDEIRO, nascida em 17-MAIO-1970. Pais de JOAQUIM CORDEIRO MELGAÇO MARQUES, nascido em 20-MAR-2006.
- 6(VII)-PAULA BARBOSA MARQUES, nascida em 27-DEZ-1965, falecida em 27-JUL-1986.
- VI- DÉCIO SILVEIRA MARQUES, nascido em 13-OUT-1929, falecido em 2-MAR-1991, casado com MARIA CÉLIA ARAÚJO MARQUES, nascida em 18-NOV-1938, falecida em 28-JAN-2008. Pais de ANA BEATRIZ ARAÚJO MARQUES, nascida em 16-OUT-1959, casada com JOSÉ ROBERTO TEIXEIRA, nascido em 2-ABR-1960; CONSUELO ARAÚJO MARQUES MURTA, nascida em 14-FEV-1962, casada com GINO LUIZ MURTA, nascido em 21-JUN-1960, com os filhos: RENATA MARQUES MURTA, nascida em 21-JUL-1989, LUCAS MARQUES MURTA, nascido em 20-AGO-1993; JULIANA ARAÚJO MARQUES, nascida em 9-NOV-1964, casada com MÁRCIO MANGELI; DÉCIO SILVEIRA MARQUES JÚNIOR, nascido em 14-JUN-1971.
- VI- MARIA APARECIDA MARQUES FARIA, nascida em 23-JUL-1931, falecida em 19-SET-1966, casada com HELIO JARDIM FARIA, nascido em 21-JAN-1929, que casou pela 2ª vez com ÂNGELA MACHADO FARIA, nascida em 21-ABR-1945.
- 1(VII)-MARIA CRISTINA MARQUES FARIA TERRA, nascida em 5-OUT-1952, casada com LUTHIGARD LEAL TERRA, nascido em 20-MAIO-1950, falecido em 29-NOV-2010. Pais de FERNANDA FARIA TERRA, nascida em 9-NOV-1977, casada com MÁRCIO ABREU ALVES, com o filho PEDRO HENRIQUE TERRA ALVES, nascido em 3-OUT-2005; CRISTIANE FARIA TERRA, nascida em 11-DEZ-1979, com a filha JÚLIA FARIA TERRA, nascida em 29-ABR-20007; ADRIANE FARIA TERRA, nascida

em 11-DEZ-1979, casada com FABIANO ABREU ALVES, com o filho MATHEUS TERRA ALVES, nascido em 31-MAR-2009; DENIZE FARIA TERRA, nascida em 24-ABR-1981, casada com RODRIGO SOARES MENEZES; FLÁVIA FARIA TERRA, nascida em 27-DEZ-1983, casada com BERNARDO GUIMARÃES BARRETO, com a filha MARIA FERNANDA TERRA BARRETO, nascida em 19-AGO-2006.

2(VII)-MARIA CLÁUDIA MARQUES FARIA, nascida em 2-OUT-1953, casada com SÉRGIO FRANCISCO ARAÚJO FARIA, nascido em 13-MAIO-1954. Pais de BRUNA MARQUES FARIA, nascida em 29-JUL-1983, casada com RODOLFO.

3(VII)-HÉLIO MARQUES FARIA, nascido em 15-SET-1954. Casado 1ª vez com ÂNGELA GARCIA e 2ª vez com WILMA. Filhos 1º casamento: GUSTAVO GARCIA DE FARIA, nascido em 12-SET-1980; REBECA GARCIA DE FARIA, nascida em 2-OUT-1981; RAQUEL GARCIA DE FARIA, nascida em 1-SET-1984.

4(VII)-FREDERICO MARQUES FARIA, nascido em 22-FEV-1956, casado com VALÉRIA MARQUES CARABETTI FARIA, nascida em 30-OUT-1958. Pais de BERNARDO MARQUES CARABETTI FARIA, nascido em 29-OUT-1983.

5(VII)-CID MARQUES FARIA, nascido em 30-OUT-1964, casado com CLÁUDIA GOMES CHAVES FARIA, nascida em 26-AGO-1967. Pais de: CLARA GOMES CHAVES FARIA, nascido em 14-JUN-1997; JOÃO CHAVES MARQUES FARIA, nascido em 9-OUT-2000.

6(VII)-ALEXANDRE MACHADO FARIA, nascido em 12-MAR-1971, filho do 2º casamento de HÉLIO JARDIM FARIA, com ÂNGELA MACHADO FARIA. Casado com ANA CRISTINA.

VI- MARIA LETÍCIA MARQUES CORDEIRO, nascida em 8-MAIO-1934, casada com JOSÉ DA PAZ CORDEIRO, nascido em 24-JAN-1928.

1(VII)-MARIA NOEMI MARQUES CORDEIRO, nascida em 19-AGO-1959.

2(VII)-FLÁVIA MARIA MARQUES CORDEIRO, nascida em 12-SET-196º.

3(VII)-SÉRGIO MARQUES CORDEIRO, nascido em 1-MAR-1962, casado com SUZANNE BOUCHARDET, nascida em 9-SET-1963. Pais de ARTHUR BOUCHARDET CORDEIRO, nascido em 6-AGO-1995.

- 4(VII)-MARIA LETÍCIA MARQUES CORDEIRO, nascida em 15-ABR-1963, falecida em 4-AGO-1964.
- 5(VII)-MARIA INÊS MARQUES CORDEIRO, nascida em 30-JAN-1965, casada com WELINGTON LUIZ DELARETI, nascido em 11-OUT-1958. Pais de VIRGINIA MARQUES DELARETI, nascida em 28-JAN-2002, falecida em 8-FEV-2002; SOPHIA MARQUES DEARETI, nascida em 14-SET-2009.
- 6(VII)-JOSÉ ALEXANDRE MARQUES CORDEIRO, nascido em 20-fev-1967, casado com MARIA CRISTINA G. BRANQUINHO. DE OLIVEIRA. Pais de LUIZA BRANQUINHO CORDEIRO, nascida em 28-JUL-2010.
- 7(VII)-MARCIA MARIA MARQUES CORDEIRO, nascida em 17-MAIO-1970, casada com RENATO BARBOSA MARQUES, nascido em 10-MAIO-1962. Pais de JOAQUIM CORDEIRO MELGAÇO MARQUES, nascido em 20-MAR-2006.
- V- ANA DE CARVALHO SILVEIRA MARQUES, nascida em 1-AGO-1908, falecida em 14-OUT-2001, casada com ANTÔNIO DE CARVALHO MARQUES, nascido em 6-JUL-1903, falecido em 15-FEV-1962.
- 1(VI)-ANA LÚCIA MARQUES CARABETTI, nascida em 24-NOV-1936, casada com AUGUSTO CARABETTI FILHO, nascido em 2-JUL-1931.
- 1(VII)-PATRICIA MARQUES CARABETTI GONTIJO, NASCIDA EM 22-MAR-1957, casada com PAULINO TERRA GONTIJO, nascido em 29-NOV-1953, falecido em 25-SET-1999. Pais de: LUDIMILA MARQUES CARABETTI GONTIJO, nascida em 31-JAN-1981; FELIPE MARQUES CARABETTI GONTIJO, nascido em 26-DEZ-1984; LUCIANA MARQUES CARABETTI GONTIJO, nascida em 9-NOV-1988.
- 2(VII)-VALÉRIA MARQUES CARABETT FARIA, nascida em 30-OUT-1958, casada com FREDERICO MARQUES DE FARIA, nascido em 22-FEV-1956. Pais de: BERNARDO MARQUES CARABETTI FARIA, nascido em 29-OUT-1983.
- 3(VII)-ALEXANDRE MARQUES CARABETTI, nascido em 10-SET-1961, casado AGNES MORAIS CARVALHAES CARABETTI, nascida em 15-OUT-1963. Pais de: MARINA MORAIS CARVALHAES CARABETTI, nascida em 2-

AGO-1985; TOMÁS MORAIS CARVALHAES CARABETTI, nascido em 15-NOV-1991.

4(VII)-ANA CRISTINA MARQUES CARABETTI GOUVÊA, nascida em 13-FEV-1964, casada com RODRIGO ARAÚJO GOUVÊA, nascido em 3-JAN-1963. Pais de: AMANDA CARABETTI GOUVÊA, nascida em 23-JUL-1989; IZABELA CARABETTI GOUVÊA, nascida em 27-JUN-1992.

5(VII)-ANTÔNIO AUGUSTO MARQUES CARABETTI, nascido em 12-JUN-1966, casado com JULIANA WESTIN DUARTE, nascida em 29-AGO-1973. Pais de: VITOR AUGUSTO CARABETTI, nascido em 13-JUN-2001

2(VI)-RICARDO SILVEIRA MARQUES, nascido em 8-FEV-1948.

V- DIVINA CARVALHO SILVEIRA DINIZ. Nascida em 15-MAIO-1910, falecida em 25-DEZ-2008. Casada com PAULINO JOSÉ DINIZ, nascido em 13-OUT-1903, falecido em 26-SET-1994, filho de José Cleto da Silva Diniz e de sua segunda mulher Ana Paula de Abreu.

1(VI)-ANA MARIA DA SILVEIRA DINIZ, nascida em 3-JUL-1931.

2(VI)-JOSÉ GERALDO DINIZ DA SILVEIRA, nascido em 4-DEZ-1932, casado com HELENA COSTA DINIZ, nascida em 3-MAR-1944. Pais de: ANA PAULA COSTA DINIZ BARCELOS, nascida em 24-SET-1969, casada com JOSÉ RONALDO BARCELOS, com os filhos: GABRIEL DINIZ BARCELOS, nascido em 11-MAIO-1996, THIAGO DINIZ BARCELOS, nascido em 3-DEZ-1998, MANUELA DINIZ BARCELOS, nascida em 9-FEV-2010; DANIELA COSTA DINIZ CONDE, nascida em 10-DEZ-1971, casada com ROGÉRIO LIMA CONDE, nascido em 29-MAR-1967, com os filhos: BERNARDO DINIZ CONDE, nascido em 27-JUL-2000, BRENO DINIZ CONDE, nascido em 17-JUN-2004; BRUNO JOSÉ DA COSTA DINIZ, nascido em 30-AGO-1975, casado com ANA FLÁVIA DIAS MATOS, nascida em 27-OUT-1977, com a filha JÚLIA MATOS DINIZ, nascida em 30-ABR-2009.

3(VI)-REGINA CÉLIA SILVEIRA DINIZ MACHADO, nascida em 11-JUN-1934, casada com JOSÉ EMÍLIO GIL MACHADO, nascido em 3-JUN-1927. REGINA CÉLIA, é autora do livro “Origens de uma família” editado em Belo Horizonte em 2012, cujo prefácio é de sua prima CARMEM REGINA MARQUES FURTADO, e do qual usei muitas informações relativas às famílias Silva Diniz, Carvalho e Silveira no presente artigo. Pais de: RODRIGO SILVEIRA DINIZ, nascido em 28-JUN-1959, casado com

REGINA DE AQUINO CAVALCANTI, nascida em 12-JAN-1972, com os filhos: IZABEL CAVALCANTI SILVEIRA MACHADO, nascida em 23-SET-2000, RUBENS CAVALCANTI SILVEIRA MACHADO, nascido em 28-JUN-2002, RÔMULO CAVALCANTI SILVEIRA MACHADO, nascido em 4-JUL-2009; MAURA SILVEIRA DINIZ MACHADO, nascida em 5-JUN-1960, casada com FERNANDO ANTÔNIO TRINDADE NETO, nascido em 13-OUT-1960, com os filhos LUCAS DINIZ MACHADO TRINDADE, nascido em 27-MAIO-1990, DEBORA DINIZ MACHADO TRINDADE, nascida em 31-JAN-1994; GUILHERME SILVEIRA DINIZ MACHADO, nascido em 20-JUN-1951; GUSTAVO SILVEIRA DINIZ MACHADO, nascido em 7-NOV-1964, casado com ROSANA ALVIM PEREIRA SILVEIRA MACHADO, nascida em 3-FEV-1961, com os filhos: MATHEUS ALVIM SILVEIRA DINIZ MACHADO, nascido em 20-MAR-1992, FELIPE ALVIM SILVEIRA DINIZ MACHADO, nascido em 13-OUT-1993; EVARISTO MACHADO NETO, nascido em 1-JUN-1966, casado com RENATA DO VALE OLIVEIRA, nascida em 5-NOV-1971, com os filhos: LUANA DE OLIVEIRA SILVEIRA MACHADO, nascida em 27-JUN-2007, DAVI DE OLIVEIRA SILVEIRA MACHADO, nascido em 28-ABR-2010.



Os tetranetos de MANOEL DA SILVEIRA E ALMEIDA, João Luciano, Maria José, José Geraldo e Regina Célia Silveira Diniz.Machado

4(VI)-JOÃO LUCIANO SILVEIRA DINIZ, nascido em 1-MAR-1936, falecido em 4-JUL-2004, casado com SONIA NOGUEIRA CHAVES DINIZ, nascida em Itaúna/MG, em 8-JAN-1936, filha de Antônio Gonçalves Chaves e Maria Augusta Nogueira, neta materna de Jove Nogueira Soares e Augusta Gonçalves. Pais de: LUCIANO CHAVES SILVEIRA DINIZ, nascido em 2-OUT-1969, falecido em 2-FEV-1972, LUCIANARA CHAVES SILVEIRA

DINIZ DUARTE, nascida em 6-DEZ-1973, casada com ALEXANDRE ROCHA DUARTE, nascido em 20-JUN-1971, com os filhos: JOÃO PAULO CHAVES SILVEIRA DINIZ DUARTE, nascido em 4-OUT-2002, PEDRO SILVEIRA DINIZ DUARTE, nascido em 17-AGO-2008, falecido em 12-DEZ-2009.; FERNANDA CHAVES SILVEIRA DINIZ, nascida em 17-SET-1975, casada com FABIANO SILVEIRA PIRES, nascido em 26-JUN-1979, com a filha LARA CHAVES SILVEIRA PIRES, nascida em 5-OUT-2008.

5(VI)-MARIA LÚCIA DINIZ SILVEIRA, nascida em 20-DEZ-1930, casada com JOSÉ NICOLAU DIAS DA SILVEIRA, nascido em 6-DEZ-1935. Pais de: FREDERICO DINIZ SILVEIRA, nascido em 19-MAIO-1962, casado com MARIA CRISTINA DRUMOND SILVEIRA, nascida em 7-AGO-1962, com a filha RAQUEL DRUMOND DINIZ SILVEIRA, nascida em 29-AGO-1994; LEONARDO DINIZ SILVEIRA, nascido em 1-MAR-1964, casado com CARLA DE CASTRO HAMZI SILVEIRA, nascida em 30-DEZ-1969, com os filhos: BRUNA HAMZI SILVEIRA, nascida em 2-MAR-1994, LEONARDO DINIZ SILVEIRA FILHO, nascido em 3-MAIO-1996, GABRIELA HAMZI SILVEIRA, nascida em 15-AGO-1997; VINICIUS DINIZ SILVEIRA, nascido em 9-MAR-1965, casado com JULIENE SANTOS COSTA, nascida em 27-JAN-1975, com os filhos: VINICIUS DINIZ SILVEIRA FILHO, nascido em 26-ABR-2006, MELISSA SANTOS SILVEIRA DINIZ, nascida em 24-AGO-2009; FABIANO DINIZ SILVEIRA FILHO, nascido em 1-JUN-1967, casado com JULIANA PORTINHO MARRA DINIZ SILVEIRA, nascida em 15-DEZ-1970, com o filho SAMUEL MARRA DINIZ SILVEIRA, nascido em 24-SET-2002; RICHARD DINIZ SILVEIRA nascido em 14-NOV-1969, falecido em 12-FEV-1970.

6(VI)-PAULO OTAVIANO DA SILVEIRA DINIZ, nascido em 24-JAN-1941, casado com MARIA DE LOURDES SILVEIRA BARROS DINIZ, nascida em 19-FEV-1944. Pais de: JULIO CÉSAR SILVEIRA DINIZ, nascido em 31-FEV-1968, casado com JANAINA DA SILVEIRA OLIVEIRA DINIZ, nascida em 3-AGO-1975, casado 2ª vez com KÊNIA MARIA DE BARROS CAMPOS, nascida em 14-MAIO-1971, com os filhos: PAULA OLIVEIRA DINIZ, nascida em 27-OUT-1993, LEONARDO OLIVEIRA DINIZ, nascido em 5-JUN-1995; ANA CLÁUDIA SILVEIRA DINIZ GUIMARÃES, nascida em 7-ABR-1971, casada com DANIEL SANTOS GUIMARÃES, nascido em 7-ABR-1971, com

o filho JOÃO PEDRO SILVEIRA DINIZ GUIMARÃES, nascido em 21-DEZ-1998; DANIEL SILVEIRA DINIZ, nascido em 23-OUT-1975, casado com ALANA CAMPOS DE OLIVEIRA, nascida em 21-JUL-1985.

7(VI)-EDUARDO SILVEIRA DINIZ, nascido em 24-SET-1946, casado com DIVINA MARIA ROCHA DINIZ, nascida em 18-AGO-1947. Pais de: JULIANA FÁTIMA ROCHA SILVEIRA DINIZ, nascida em 11-MAIO-1972, casada com LUIZ HENRIQUE BARBOSA DO CARMO, nascido em 20-OUT-1964, com os filhos: IVAN SILVEIRA DINIZ BARBOSA DO CARMO, nascido em 31-MAIO-2003, MIGUEL SILVEIRA DINIZ BARBOSA DO CARMO, nascido em 5-MAR-2006; SANDRO AUGUSTO ROCHA SILVEIRA DINIZ, nascido em 9-MAIO-1973, casado com SIMONE APARECIDA SANTOS DINIZ, nascida em 15-MAR-1972, com os filhos: PAULINO JOSÉ DOS SANTOS SILVEIRA DINIZ, nascido em 4-DEZ-2006, ÁLVARO AUGUSTO SANTOS SILVEIRA DINIZ, nascido em 4-FEV-2009; CRISTIANO ANTÔNIO ROCHA SILVEIRA DINIZ, nascido em 11-JUN-1974, casado com LUCIANA MARISA DOS SANTOS DINIZ, nascida em 27-JAN-1975; ALEXANDRE MAGNO ROCHA SILVEIRA DINIZ, nascido em 10-JUN-1978, casado com PAULA SILVA PINTO, nascida em 17-DEZ-1977; TOMÁS DIOGO ROCHA SILVEIRA DINIZ, nascido em 8-MAIO-1985.

8(VI)-VITÓRIA MARIA SILVEIRA DINIZ MOREIRA, nascida em 25-FEV-1953, casada com ANTÔNIO EUSTÁQUIO MOREIRA SÁ, nascido em 18-SET-1945. Pais de: MARIANA SILVEIRA DINIZ MOREIRA, nascida em 29-OUT-1980, casada com RONY AMARAL MATEUS, nascido em 25-JUN-1977; PEDRO HENRIQUE SILVEIRA DINIZ MOREIRA, nascido em 10-JUL-1982; LUIZ GUSTAVO SILVEIRA DINIZ MOREIRA, nascido em 16-MAR-1988; CARLOS EDUARDO SILVEIRA DINIZ MOREIRA, nascido em 16-JUL-1990.

V- ORLANDO CARVALHO DA SILVEIRA. Nascido em 4-DEZ-1913, falecido em 6-MAR-1990. Casado com GEORGINA PEREIRA DA SILVEIRA, nascida em 23-ABR-1917, falecida em Belo Horizonte em 25-AGO-2004 e sepultada em 26-AGO-2004, no Cemitério Bosque da Esperança.

1(VI)-HELENA MARIA DA SILVEIRA, nascida em 22-DE-1943, falecida em 11-SET-1996. Casada com HUGO PEREIRA MAGALHÃES, nascido em 10-JUL-1930

- 1(VII)-HELVÉCIO SILVEIRA DE MAGALHÃES, nascido em 10-JUL-1967, casado com MARIA ADELAIDE NAGEM MOREIRA, nascida em 5-OUT-1967. Pais de: FERNANDA MOREIRA DE MAGALHÃES, nascida em 13-NOV-2001; BRUNA MOREIRA DE MAGALHÃES, nascida em 31-JAN-2004.
- 2(VII)-HÉLVIA SILVEIRA DE MAGALHÃES, nascida em 22-DEZ-1970
- 3(VII)-HÉBERT SILVEIRA DE MAGALHÃES, nascido em 15-MAIO-1973. Casado com ANA PAULA CARVALHO MATOS, nascida em 5-DEZ-1974
- 2(VI)-VERA MARIA SILVEIRA DE OLIVEIRA, nascida em 20-OUT-1946. Casada com JOSÉ NASCIMENTO DE OLIVEIRA, nascido em 8-FEV—1936
- 1(VII)-SILVIA SILVEIRA DE OLIVEIRA, nascida em 20-OUT-1982
- 3(VI)-FERNANDO JOSÉ SILVEIRA, nascido em 15-OUT-1948, casado com MAYRIARA BARBOSA LOUREIRO SILVEIRA, nascida em 29-NOV-1949
- 1(VII)-ROBERTO BARBOSA SILVEIRA, nascido em 27-AGO-1975, casado com ALINE VENEROSO SILVEIRA, Pais de: IGOR PINHEIRO SILVEIRA, nascido em 18-DEZ-1999.
- 2(VII)-MARIA FERNANDA BARBOSA, nascida em 29-JUN-1978
- 4(VI)-IRIS PEREIRA DA SILVEIRA DE OLIVEIRA, nascida em 11-NOV-1952, casada com ROGÉRIO SANTOS DE OLIVEIRA, nascido em 30-OUT-1951
- 1(VII)-CRISTIANO CESAR SILVEIRA DE OLIVEIRA, nascido em 17-OUT-1978, casado com SAMARA CRISTINA DE ÁVILA XIMENES, nascida em 3-MAR-1986
- 2(VII)-RODRIGO CESAR SILVEIRA DE OLIVEIRA, nascido em 18-NOV-1981.
- 5(VI)-LÚCIO JOSÉ DA SILVEIRA, nascido em 2-MAR-1955, falecido em 7-DEZ-2007, casado com RITA DE CÁSSIA AGUIAR SILVEIRA, nascida em 24-JUL-1958
- 1(VII)-ANA CAROLINA AGUIAR SILVEIRA MARQUES, nascida em 18-JUN-1979, casada com GUSTAVO HENRIQUE ZANON MARQUES, nascido em 3-JAN-1981.

- Pais de MANUELA SILVEIRA MARQUES, nascida em 27-NOV-2009.
- 2(VII)-LÚCIO JOSÉ DA SILVEIRA JÚNIOR, nascido em 18-AGO-1980, casado com TALITA ALVES PEREIRA, nascida em 3-JUL-1985. Pais de MARIA EDUARDA ALVES PEREIRA DA SILVEIRA, nascida em 14-ABR-2005
- 3(VII)-MARIANA AGUIAR SILVEIRA, nascida em 4-DEZ-1986
- V- YOLANDA CARVALHO DA SILVEIRA, nascida em 3-JUN-1915. Casada com EDENLAR PEREIRA DA SILVA, nascido em 11-AGO-1909, falecido em 16-JAN-2001.
- 1(VI)-LUCAS ROBERTO PEREIRA DA SILVA, nascido em 1-DEZ-1940, casado com ELIZABETH RIBEIRO DE CARVALHO SILVA, nascida em 26-JUL-1943.
- 1(VII)-LUIZ FERNANDO CARVALHO E SILVA, nascido em 16-JUL-1969, casado com ANA PAULA LOBATO ABU-ID, nascida em 23-NOV-1973. Pais de: MATEUS LOBATO ABU-ID CARVALHO, nascido em 7-AGO-2009
- 2(VII)-JOSÉ ALEXANDRE CARVALHO E SILVA, nascido em 28-MAIO-1972, casado com JULIANA NASCIMENTO LACERDA, nascida em 12-FEV-1979
- 2(VI)-MAURILIO LUIZ PEREIRA DA SILVA. Nascido em 5-JAN-1944, casado com ELIZABETH FORTINI PINTO,
- 1(VII)-CRISTIANA MARIA FORTINI PINTO E SILVA, nascida em 22-MAR-1973, casada com RUSVEL BELTRANE ROCHA, nascido em 20-FEV-1977. Pais de :HENRIQUE FORTINI SILVA BELTRANE ROCHA, nascida em 15-FEV-2004; ARTUR FORTINI SILVA BELTRANE ROCHA, nascido em 9-SET-2005.
- 2(VII)-BERNARDO LUIZ PINTO E SILVA, nascido em 13-OUT-1975, casado com ANA CRISTINA SILVA FONSECA, nascida em 28-OUT-1977
- 3(VII)-ISABELA MARIA FORTINI PINTO E SILVA, nascida em 10-DEZ-1977, casada com FERNANDO ANGUTO DE OLIVEIRA, nascido em 27-AGO-1967. Pais de SOFIA FORTINI DE OLIVEIRA, nascida em 6-JUL-2009
- 3(VI)-FLÁVIO EDENLAR PEREIRA DA SILVA, nascido em 6-DEZ-1948, casado com JUNIA GAZZINELLI PEREIRA DA SILVA, nascida em 23-JUL-1956.

- 1(VII)-FLÁVIA GAZZINELLI E SILVA, nascida em 22-FEV-1983
- 2(VII)-ANDRÉ GAZZINELLI E SILVA, nascido em 16-SET-1989
- 4(VI)-MARCELO JOSÉ PEREIRA DA SILVA, nascido em 13-MAR-1955, casado com YOLANDA MARIA RAMOS NOGUEIRA E SILVA, nascida em 1-JUN-1957
- 1(VII)-MARIA LETÍCIA RAMOS NOGUEIRA E SILVA, nascida em 22-ABR-1989
- V- AFRÂNIO CARVALHO DA SILVEIRA, nascido em 14-JAN-1920, falecido em 11-AGO-1999. Casado com HAYDEE DE OLIVEIRA BAMBIRRA, nascida em 10-DEZ-1921, falecida em 22-MAIO-2006
- 1(VI)-LUIZ CARLOS BAMBIRRA SILVEIRA, nascido em 11-ABR-1949, casado com ELZA LUIZA SILVEIRA, nascida em 13-DEZ-1952
- 1(VII)-LUIZ OTÁVIO BAMBIRRA SILVEIRA, nascido em 23-OUT-1977
- 2(VII)-ANA CRISTINA BAMBIRRA SILVEIRA, nascida em 8-FEV-1980, casada com ANDERSON MAGALHÃES DE JESUS, nascido em 12-AGO-1973. Pais de: PIETRA MARIA SILVEIRA MAGALHÃES, nascida em 23-NOV-2002; JOÃO PEDRO SILVEIRA MAGALHÃES, nascido em 6-ABR-2004
- 3(VII)-LUIZ RENATO BAMBIRRA SILVEIRA, nascido em 26-JAN-1981, casado com FABRÍCIA ADRIENE FERREIRA SILVEIRA
- 4(VII)-ANA CLÁUDIA BAMBIRRA SILVEIRA, nascida em 12k-AGO-1982
- 5(VII)-LUIZ PAULO BAMBIRRA SILVEIRA, nascido em 28-ABR-1987
- 2(VI)-HELOISA BAMBIRRA SILVEIRA, nascida em 14-OUT-1950, casada com FÁBIO EUSTÁQUIO SILVEIRA, nascido em 2-DEZ-1946.
- 1(VII)-GLÁUCIA BAMBIRRA SILVEIRA TANISAKA, nascida em 7-NOV-1971, casada com RICARDO TOSHIO TANISAKA, nascido em 8-AGO-1970. Pais de: LETICIA SILVEIRA TANISAKA, nascida em 6-FEV-1997, LAURA SILVEIRA TANISAKA, nascida em 17-ABR-1999.

- 2(VII)-HERIKA BAMBIRRA, nascida em 31-MAR-1973, casada com OSVALDO DA SILVA JÚNIOR, nascido em 15-SET-1974. Pais de: ENSO SILVEIRA TASSO SILVA, nascido em 17-OUT-2000, LÍVIA TASSO SILVA SILVEIRA, nascida em 17-ABR-2007.
- 3(VII)-CARLOS HENRIQUE BAMBIRRA SILVEIRA, nascido em 14-JAN-1979, casado com LUCIANA PEREIRA DE SOUZA SILVA, casado 2ª vez com VANESSA MAYUMI NAGAI SILVEIRA, nascida em 16-JAN-1980. Pais de: FREDERICO THAYNAN SILVA SILVEIRA, nascido em 6-SET-1995 e PEDRO HENRIQUE NAGAI SILVEIRA, nascido em 6-OUT-2009
- 3(VI)-MARCIA MARIA SILVEIRA HOMEM DE CARVALHO, nascida em 21-JUL-1954, casada com FÁBIO HOMEM DE CARVALHO FILHO, nascido em 28-JAN-1950
- 1(VII)-HUGO SILVEIRA HOMEM DE CARVALHO, nascido em 30-SET-1980, casado com SIRAH BADIOLA
- 2(VII)-CAROLINA SILVEIRA HOMEM DE CARVALHO, nascido em 9-JUN-1983
- 4(VI)-MÔNICA MARIA BAMBIRRA SILVEIRA GUIMARÃES, nascida em 20-MAIO-1961, casada com RICARDO NERY LEITE GUIMARÃES, nascido em 6-JUN-1960, falecido em 25-MAR-2006.
- 1(VII)-CAIO SILVEIRA LEITE GUIMARÃES, nascido em 27-JUN-1991
- V- MARIA DA GLÓRIA SILVEIRA FERREIRA, nascida em 27-AGO-1922. Casada com MOACIR FERREIRA, nascido em 6-JAN-1920, falecido em 1-MAIO-2001
- 1(VI)-JOSÉ LUIZ SILVEIRA FERREIRA, nascido em 10-FEV-1948, casado com MARIA EMÍLIA MITRAUD SILVEIRA, nascida em 10-JUN-1950
- 1(VII)-RENATA MITRAUD SILVEIRA, nascida em 3-JAN-1973
- 2(VII)-ROGÉRIO MITRAUD SILVEIRA, nascido em 18-ABR-1976
- 2(VI)-SÔNIA REGINA SILVEIRA FERREIRA PACHECO, nascida em 28-JUN-1949, casada com MARCO TÚLIO PACHECO, nascido em 17-MAIO-1943

- 1(VII)-REJANE SILVEIRA PACHECO SOUZA PENA, nascida em 17-SET-1976, casada com ALEXANDRE ANTÔNIO SOUZA PENA, nascido em 21-MAR-1972. Pais de GUILHERME SILVEIRA PACHECO SOUZA PENA, nascido em 2-AGO-2004
- 2(VII)-RAFAEL SILVEIRA FERREIRA PACHECO, nascido em 28-FEV-1980, casado com MICHELE BULDRINI BARBOSA, nascida em 1980,
- 3(VII)-SAMUEL SILVEIRA FERREIRA PACHECO, nascido em 2-ABR-1981, casado com GLEIDE ROBERTA DOS SANTOS, nascida em 14-SET-1980. Pais de: LUIZ FELIPE DOS SANTOS SILVEIRA, nascido em 29-AGO-2002; ISABELA SANTOS SILVEIRA PACHECO, nascido em 30-OUT-2005.
- 4(VII)-ROSAME SILVEIRA FERREIRA PACHECO, nascida em 25-JUN-1988
- 3(VI)-RONALDO SILVEIRA FERREIRA, nascido em 30-JUN-1981, casado com IRANI DE CASTRO SILVEIRA FERREIRA, nascida em 11-NOV-1949.
- 1(VII)-LUCIANA DE CASTRO SILVEIRA FERREIRA, nascida em 20-JAN-1981. Casada com RODRIGO ESTANIL SANTOS, nascido em 11-JAN-1980
- 2(VII)-CRISTIANE SILVEIRA SANTOS, nascida em 7-NOV-1982, casada com VALÉRIO GOMES DOS SANTOS, nascido em 10-AGO-1978. Pais de: BIANCA SILVEIRA SANTOS, nascida em 23-MAR-2005; HENRIQUE SILVEIRA SANTOS, nascido em 10-OUT-2010
- 3(VII)-DANIELA DE CASTRO SILVEIRA FERREIRA JORDÃO, nascida em 25-MAIO-1985, casada com VALDECIR VIEIRA JORDÃO, nascido em 17-SET-1976. Pais de: EMANUELLA DE CASTRO SILVEIRA JORDÃO, nascida em 10-SET-2006.
- 4(VI)-ROGÉRIA MARIA SILVEIRA FERREIRA PIRES, nascida em 18-OUT-1953, casada com HERBERT DE ALMEIDA PIRES, nascido em 3-AGO-1949, falecido em 9-DEZ-2006.
- 1(VII)-LUIZ FERNANDO SILVEIRA FERREIRA DE ALMEIDA PIRES, nascido em 2-OUT-1985.

5(VI)-JOSÉ CÂNDIDO DA SILVEIRA NETO, nascido em 13-SET-1960, casado com ROSANA LEPESQUER FABIANO DA SILVEIRA, NASCIDA EM 11-AGO-1956.

IV- JOAQUIM FRANCISCO DA SILVEIRA. Nascido em 27-NOV-1869, falecido em 9-AGO-1945. Casado com MARIA CARVALHO DINIZ SILVEIRA, nascida em 10-JUN-1873, filha de José Cleto da Silva Diniz e de sua segunda mulher Luiza Maria de Carvalho, neta paterna de João Cleto da Silva Diniz e Mariana Cândida, neta materna do Capitão Francisco Luiz de Carvalho e Francisca Cândida de Jesus, bisneta materna de (Francisca Cândida) Serafim Nogueira de Souza e Felisberta Justina Cândida. Joaquim Francisco da Silveira, construiu em 1893 a Fazenda Vargem Grande, vendida a Nestor Soares de Melo. Em 13-MAIO-1915, Joaquim Francisco comprou de Vital Caetano de Carvalho, a Fazenda Bonsucesso, situada no final da estrada que passava no Cercado (Belo Horizonte), cuja sede foi demolida em 1891 e depois reconstruída.. Está arquivado na Cúria de Mariana o processo matrimonial 103.053 de 1896 dos oradores Joaquim Francisco da Silveira e Maria de Carvalho Diniz Silveira, impedimento de 2º grau, Rita Maria da Silveira, mãe do orador é irmã de Luiza Maria de Carvalho, mãe da oradora, ambas filhas de Francisco Luiz de Carvalho e Francisca Cândida de São José. O casal teve os seguintes filhos:

1(V)-CONCEIÇÃO MARIA DA SILVEIRA, nascida em 27-SET-1897, batizada, em 27-OUT-1897, na Ermida Coração de Jesus, da Fazenda de Cândido Lúcio da Silveira, tendo por padrinhos o avô materno José Cleto da Silva Diniz e Ana Paula de Abreu, padre Francisco Martins Dias. Casada com JOSÉ CIRO VAZ DE MELO

2(V)-JOAQUIM DINIZ SILVEIRA, casado com FRANCISCA DIAS DA SILVEIRA

3(V)-MARIA DE LOURDES SILVEIRA NUNES, casada com NADAD NUNES DA SILVA

4(V)-GERALDO DINIZ SILVEIRA, nascido em 22-ABR-1905, falecido em 27-OUT-1998, casado com CENIRA ROCHA SILVEIRA, nascida em 24-ABR-1912, falecida em 10-JUN-2006

5(V)-GRACINDO JOÃO DA SILVEIRA, nascido em 17-MAIO-1907, falecido em 11-MAR-1998, casado com RAIMUNDA MARIA DINIZ SILVEIRA, nascida em 1-MAIO-1914, falecida em 24-AGO-1992

6(V)-ZITA DINIZ SILVEIRA, nascida em 27-ABR-1908, falecida em 22-DEZ-1984, casada com JACINTO BRANDÃO

7(V)-STELA DINIZ SILVEIRA, nascida em 11-ABR-1911, falecida em 7-JUN-1990, casada com AFONSO VAZ DE MELO CARVALHO, nascido em 2-MAIO-1905

8(V)-CARMEM DINIZ SILVEIRA, casada com JOAQUIM DINIZ MIRANDA

IV- CÂNDIDA MARIA DA SILVEIRA. Nascida em 22-FEV-1873, batizada em 2-MAR-1873, tendo por padrinhos Antônio Joaquim da Silveira e Felisberta Cândida de Jesus, padre Bernardino José de Aquino. Casada em 12-OUT-1895, na Ermida Coração de Jesus, com JOSÉ ANDRÉ DA SILVA, filho de José Cleto da Silva Diniz e Luiza Maria de Carvalho, neto paterno de João Cleto da Silva Diniz e Mariana Diniz, neto materno de Francisco Luiz de Carvalho e Francisca Cândida de Jesus, testemunhas; Joaquim Ferreira da Luz e Francisco Caetano de Carvalho, padre Francisco Martins Dias. Está arquivado na Cúria de Mariana/MG, o processo matrimonial 106.143 de 4-AGO-1895, procedente de Curral Del Rei, assinado pelo Monsenhor Bicalho, por consangüinidade lateral igual de 2º e 3º grau, Mariana Diniz, avó de José André, é irmã de Francisca Cândida de Jesus, avó de Cândida, ambas filhas de Serafim Nogueira de Souza e Felisberta Justina. Não tiveram filhos, criaram a sobrinha ZITA DINIZ SILVEIRA

III- JOÃO LÚCIO DA SILVEIRA. Nascido em 25-MAIO-1847, batizado em 10-JUN-1847, tendo por padrinhos; seu irmão Luiz Lúcio da Silveira e Mariana Isabel da Fonseca, padre Francisco de Souza Macedo. Falecido em 7-AGO-1906. Casado com MARIA CÂNDIDA DOS SANTOS. O casal teve os seguintes filhos:

1(IV)-MARIA, nascida em 1-FEV-1878, batizada em 26-MAR-1876, tendo por padrinhos Camilo Miranda de Freitas e Rita Alexandrina dos Santos, padre Raimundo Nonato Vaz de Melo.

2(IV)-FRANCISCO, nascido em 1-MAR-1879, batizado em 17-MAR-1879, tendo por padrinhos os avós paternos Joaquim Lúcio da Silveira e Francisca Isidora da Silva Diniz, padre Raimundo Nonato Vaz de Melo.

3(IV)-JOÃO, nascido em 10-MAR-1880, batizado em 18-ABR-1880, tendo por padrinhos Crispiniano Miranda da Costa e Ana Joaquina de Miranda, padre Raimundo Nonato Vaz de Melo.

4(IV)-PETRINA, nascida em 2-AGO-1883, batizada em 18-AGO-1883, tendo por padrinhos Francisco Correia da Silva e Delfina Gama da Costa, padre Américo Adolfo Taite.

5(IV)-ADOLFINA, batizada em 2-JUL-1886, padre Fernando Adolfo.

6(IV)-MARIA, nascida em 25-AGO-1888, batizada em 21-OUT-1888, tendo por padrinhos Antônio Alves Martins e Francisca Romana Alves Martins, padre Francisco de Souza Macedo.

7(IV)-CRISTÓVÃO, nascido em 26-JUN-1891, batizado em 15-AGO-1891, tendo por padrinhos Francisco Caetano de Carvalho e Rita Maria da Silveira, padre Francisco de Souza Macedo.

8(IV)-ANA, batizada em 2-DEZ-1893, tendo por padrinhos Vitorino Arcanjo Ferreira e Ana Angelina, padre Francisco Martins Dias.

9(IV)-JUVENTINA, nascida em 25-JAN-1896, batizada em 10-MAR-1896, tendo por padrinhos Francisco Cezário da Silveira e Nossa Senhora da Boa Viagem, padre Francisco Martins Dias.

10(IV)-MERCEDES, nascida em 16-SET-1898, batizada em 12-NOV-1898, tendo por padrinhos Francisco Cezário da Silveira e Etelvina Joaquina da Silveira, padre Gomes Sá.

JOÃO LÚCIO DA SILVEIRA teve um filho natural com SABINA AUGUSTA, filha de Manoel Ignácio e Victória Batista Vieira; RAIMUNDO LÚCIO DA SILVEIRA. Está arquivado na Cúria de Mariana o processo matrimonial 124.900 de 1894 dos oradores Raimundo Lúcio da Silveira e Maria Cândida da Luz, consangüinidade 3º grau, atingindo o 2º grau, João Lúcio da Silveira, pai de Raimundo, é irmão inteiro de Clotildes Isidora da Silveira, avó materna de Maria Cândida da Luz, ambos filhos de Joaquim Lúcio da Silveira e Francisca Isidora da Silva Diniz. Filho de João Lúcio da Silveira e Sabina Augusta:

11(IV)-RAIMUNDO LÚCIO DA SILVEIRA. Casado em 1894 com MARIA CÂNDIDA DA LUZ, filha de Felisberto José Barbosa e Maria Ferreira da Luz, neta paterna de Antônio Luiz de Souza e Cândida Clara de Oliveira, neta materna de Francisco Ferreira da Luz e Clotildes Isidora da Silveira, bisneta materna de (Clotildes Isidora) Joaquim Lúcio da Silveira e Francisca Isidora da Silva Diniz, trineta materna de (Joaquim Lúcio) Manoel da Silveira e Almeida e Eulália Maria Joaquina. Pais de JOÃO, nascido em 18-SET-1895, batizado em 2-NOV-1895, tendo por padrinhos João Sabino Viana e Ana Maria dos Santos, padre Francisco Martins Dias; ELVIRA, nascida em 6-NOV-1896, batizada em 13-DEZ-1896, tendo por padrinhos Francisco João da Rocha e Ana Cândida Martins, padre Francisco Martins Dias.

III- FRANCISCO CÂNDIDO DA SILVEIRA. Nascido em 10-JUL-1849, batizado em 2-AGO-1849, tendo por padrinhos Francisco Luiz de Carvalho e sua filha Maria, padre Francisco José Pimenta. Francisco Cândido possuía um Armazém na entrada da rua do Capim (atual rua Rio

de Janeiro de Belo Horizonte), em Curral Del Rei, que ficava aquém das casas onde moravam Leonardo Gutierrez e João da Cruz, depois da esquina da rua São Paulo com a rua Tamoios. Francisco Cândido, na nova Capital, Belo Horizonte, se tornou proprietário do Lote nº 1, do quarteirão 15 da seção II, sua residência ficava ao lado do armazém de Cândido Lúcio da Silveira & Filho, situado na confluência das ruas São Paulo, Tamoios e avenida Amazonas, em frente à antiga Capela do Rosário, primeiro Templo construído na nova Capital (atual capela do Rosário, em frente ao antigo Orfanato Santo Antônio). Em 1895, o Governo do Estado de Minas Gerais, por desapropriação, adquiriu de Francisco Cândido da Silveira, para construção da nova Capital, uma casa e terreno no Aqueduto e um terreno entre a rua General Deodoro da Fonseca e a rua do Capim, por 540 mil reis. Francisco Cândido, participou em 3-MAR-1894 da Reunião realizada por AARÃO REIS, para esclarecimentos aos habitantes de Curral Del Rei.

§ 2º

- II- MANOEL MARCOS DA SILVEIRA (filho de Manoel da Silveira e Almeida, do § 1º, nº I). Nascido em Contagem/MG em 1792. Casado com FELICIDADE MARIA DE SÃO CAMILO, nascida em 1805. Residia em Mateus Leme/MG. No mapa de população de Mateus Leme de 1831, consta no nº 339, 13º quarteirão; Manoel Marcos da Silveira, 35 anos, lavrador, casado, sua mulher Felicidade Maria de São Camilo, 26 anos, e o filho Manoel, com 3 anos, mais 6 escravos. Na relação de eleitores de Mateus Leme, datada de 29-SET-1844 consta Manoel Marcos da Silveira no nº 190 do 8º quarteirão. No alistamento da Guarda Nacional de Mateus Leme, de 10-MAR-1833, consta no nº 17, Manoel Marcos da Silveira, 37 anos, morador na Mata/Mateus Leme, casado, agricultor. No Almanaque de Eleitores da Província de Minas Gerais, consta o nome de Manoel Marcos da Silveira em Mateus Leme no número 6. De acordo com o Registro de Terras, datado de 26-AGO-1855, Manoel Marcos declarou que possuía 5 alqueires de terras na Vila de Mateus Leme, divisando com Antônio José Godinho (sogro de seu irmão Paulo Marciano da Silveira), com Manoel Alves Diniz, José Nogueira dos Santos, Major João Nogueira da Rocha, com a chácara de Joaquim Camilo da Rocha e com a chácara que ele possuía na Aldeia. Em 22-ABR-1846, Manoel Marcos comprou com outros sócios uma parte da Lavra de Santo Antônio, na Serra e Mateus Leme, da proprietária Antônia Micaela Gonçalves. Em 22-ABR-1846, por Escritura Pública, constituiu com seus sócios a Sociedade

Mineradora da Lavra de Santo Antônio, com sede em Mateus Leme. Em 12-MAIO-1848, o casal registrou uma Carta de Liberdade do escravo mestiço Balduino, de 12 anos, comprado do falecido Manoel da Silveira e Almeida, pai de Manoel Marcos, tendo como testemunhas o professor Camilo de Lelis Ferreira Godinho e Luiz Ferreira Coelho. Em 6-JUL-1872, em Mateus Leme, o casal registrou uma Escritura de Doação e disposições, como possuidores dos escravos Francisco, Joaquim e Rufino, era vontade deles que os ditos escravos os servissem até sua morte e depois continuassem a servir sua afilhada e filha adotiva Philomena (exposta), no espaço de 3 anos, após a morte do último outorgante e passados estes 3 anos, gozariam de plena liberdade, e se algum desses escravos desgostar os outorgantes perderão toda liberdade e ficarão sujeitos a novas disposições, e assim mais, que os outorgantes são senhores de uma morada de casas sitas a rua da Aldeia, no Arraial de Mateus Leme, com Moinho e Rêgo de água, com quintal e um pedaço de terra, em frente das casas que compraram de Claudina, viúva de Manoel do Couto Lima, a qual neste ato, doam a sua afilhada Philomena, no valor de 400 mil reis, que poderá valer com reserva de Usofruto dos doadores e declaram mais que na falta de Philomena, ficarão as ditas casas com mais pertences para Maria Cândida da Silveira, filha do irmão e cunhado dos outorgantes, Paulo Marciano da Silveira e que na falta de Maria Cândida da Silveira, ficará para Laurinda, filha da dita Maria Cândida da Silveira, e estando presente a outorgada Philomena, por ela foi dito que aceitava as presentes doações com as condições declaradas na Escritura. Testemunhas; Francisco Ezequiel Pereira Carneiro, Pedro Celestino França, João Pereira Carneiro, João Batista de Castro e Silva e Francisco Clemente da Silva. O casal teve somente um filho de nome MANOEL, que no mapa de população de 1831 estava com 3 anos e ao que tudo indica faleceu menor. O casal criou uma exposta de nome PHILOMENA e pelas evidências era filha natural de Manoel Marcos da Silveira. Philomena foi herdeira do casal e se casou com Pedro José Cândido da Silveira, filho de Paulo Marciano da Silveira e Cândida Guilhermina Maria de Abreu. Em 20-OUT-1834, faleceu no Calambau o escravo de Manoel Marcos, Pedro com 70 anos. Em 20-JUN-1869, faleceu em Mateus Leme, Joana, solteira com 60 anos, escrava de Manoel Marcos da Silveira. O casal teve um filho e criou uma exposta:

1(III)-MANOEL, nascido em 1829 e provavelmente falecido menor.

2(III)-PHILOMENA CÂNDIDA DE JESUS, exposta na casa de Manoel Marcos e Felicidade, batizada em Mateus Leme 1-JUL-1861, tendo por padrinhos Manoel Marcos da Silveira e Clara Generosa de Jesus, padre João José da Silva Araújo. Casada com PEDRO JOSÉ

CÂNDIDO DA SILVEIRA, filho de Paulo Marciano da Silveira (irmão de Manoel Marcos da Silveira) e Cândida Guilhermina Maria de Abreu. Pais de ANTÔNIO CÂNDIDO DA SILVEIRA, nascido em Mateus Leme em 18-JAN-1876, batizado em 1-FEV-1876, tendo por padrinhos o avô paterno Paulo Marciano da Silveira e Clara Generosa de Jesus; OURIDIO, nascido em 7-OUT-1882, batizado em 15-OUT-1882; MARIA, nascida em 21-JAN-1893, batizada em Mateus Leme em 24-FEV-1893, tendo por padrinhos Martinho de Souza Arruda e Regina Maria de Jesus, padre Domingos Martins.

§ 3º

- II- PAULO MARCIANO DA SILVEIRA (filho de Manoel da Silveira e Almeida, do §1º, nº I). Nascido em 1807, em Contagem/MG. Falecido em 14-JUN-1896, em Mateus Leme/MG (Livro 2 de óbitos de Mateus Leme, folhas 19 e 20, registro 50, onde se lê: “Aos dezessete dias do mês de junho de 1896, neste Distrito de Santo Antônio de Mateus Leme, município da comarca do Pará, em meu Cartório compareceu, Francisco Luiz da Silveira, de idade de 23 anos, lavrador, solteiro, natural deste Distrito, pelo declarante foi dito que no dia 14 do corrente mês às cinco horas da manhã, na Sulidade, faleceu de uma espinha azangada, Paulo Marciano da Silveira de 96 anos, viúvo, a filiação o declarante ignora, faleceu naturalmente e foi sepultado no cemitério deste Distrito, e para constar, lavro o presente termo, em que comigo assina o declarante e as testemunhas, Eu Joaquim Silvino de Aguiar, Escrivão de Paz o escrevi. A) Francisco Luiz da Silveira, testemunha Bertolino Alves de Aguiar”.) No Mapa de População de 1831 de Mateus Leme, consta no nº 172 do 7º quarteirão: Antônio José Godinho, branco, 52 anos, negociante, sua mulher Bárbara Joaquina de Abreu, branca, 40 anos e os filhos; Antônio, 22 anos; Francisca, 13 anos; Tereza, 11 anos; Bárbara, 8 anos; o neto Modesto, 8 anos; Dometilis, 2 anos e os escravos Antônio pardo, 33 anos; Isabel preta, 30 anos e Clemência crioula, 64 anos. Consta ainda Paulo Marciano da Silveira, branco 24 anos, casado, jornaleiro e sua mulher Cândida Maria de Abreu, branca, 14 anos, casada, filha de Antônio José Godinho e que morava na casa de seu pai. De acordo com o Alistamento Geral da Guarda Nacional de Sabará, datado de 2-OUT-1843, existente no Arquivo Público Mineiro, consta em Mateus Leme; Paulo Marciano da Silveira, 38 anos, casado, natural de Contagem das Abóboras, roceiro, filho de Manoel da Silveira e Almeida. De acordo com a Relação de

Eleitores de Mateus Leme, de 1842, consta no nº 18 do 2º quarterão, Paulo Marciano da Silveira. Na Lista de Fogos de Mateus Leme, datada de 10-SET-1844, consta no nº 107 do 1º quarterão Paulo Marciano da Silveira. Na Lista de Eleitores de 29-SET-1844 consta no nº 23 do 1º quarterão, Paulo Marciano da Silveira. Em 1837, na formação da Guarda Nacional, Paulo Marciano da Silveira estava no nº 114 e declarou que tinha 25 anos, casado e morava no Calambau (zona rural de Itaúna), 2 anos depois deu baixa. Em 25-JAN-1842, em Mateus Leme, Paulo Marciano da Silveira assinou como testemunha, junto com seu cunhado Professor Camilo de Lelis Ferreira Godinho, na Escritura de Venda que Luzia Pereira da Silva, vendeu a seu sobrinho João Pereira de Matos, terras herdadas de seus pais Manoel Pinto de Paiva e Eugênia Maria do Sacramento. Em 8-JAN-1875, Paulo Marciano da Silveira junto com Antônio Manoel da Silva assinou como testemunha na Procuração passada por Jesuino Pereira de Oliveira ao Tenente Manoel Bernardo da Cunha Cassão. Em 11-JUL-1892, já viúvo, Paulo Marciano da Silveira, junto com suas filhas Maria Cândida de Jesus, Bárbara Maria de Jesus e Guilhermina Cândida de Jesus e com seu genro José Camilo da Rocha Júnior, venderam a Joaquim Cândido França, uma casa coberta de telhas, situada à rua da Outra Banda, em Mateus Leme, cercada de muros e parte de no Rêgo de 2 dias e uma noite com água do Rêgo, ficando um olho de água para a casa do vendedor, divisando com José Alves Chaves da Silva, com o Corguinho e com a casa de Paulo Marciano, herança de sua finada mulher Cândida Maria de Abreu. A rogo das filhas assinou João Batista de Castro e Silva e como testemunhas Manoel Alves Diniz e Marciano José da Silva. Paulo Marciano da Silveira casou antes de 1831, em Mateus Leme/MG, com CÂNDIDA MARIA DE ABREU ou CÂNDIDA GUILHERMINA DE ABREU, nascida em 1817, filha de Antônio José Godinho, nascido em 1779 e falecido com 73 anos em 17-MAR-1851 em Mateus Leme, sepultado solenemente dentro da Matriz de Mateus Leme, encomendado pelo padre João José da Silva Araújo, e de Bárbara Joaquina de Abreu, nascida em 1891. CÂNDIDA faleceu provavelmente antes de 11 de abril de 1861, considerando que Paulo Marciano da Silveira, foi notificado pelo Juiz de Órfãos de Pará de Minas, José Ignácio da Silveira, para providenciar o Inventário de Cândida, que falecera deixando órfãos menores, a Notificação foi feita em 11-ABR-1861 pelo Escrivão José Ferreira de Oliveira Pena.



Matriz de Mateus Leme/Minas Gerais, cidade onde residiu, na Rua Direita (atual Getúlio Vargas) Paulo Marciano da Silveira, filho de MANOEL DA SILVEIRA E ALMEIDA. Os carros estão estacionados na rua Getúlio Vargas.

Aqui abrimos um espaço para a família de CÂNDIDA MARIA DE ABREU OU CÂNDIDA GUILHERMINA DE ABREU. O casal tronco é ANTÔNIO JOSÉ GODINHO e sua mulher BÁRBARA JOAQUINA DE ABREU.

GENEALOGIA DE ANTÔNIO JOSÉ GODINHO

- I- ANTÔNIO JOSÉ GODINHO. Branco, negociante. Nascido em 1779 e falecido com 73 anos, em 17-MAR-1851 em Mateus Leme, sepultado na matriz de Mateus Leme, do arco para baixo, padre João José da Silva Araújo. Casado com BÁRBARA JOAQUINA DE ABREU, nascida em 1791. Antônio José Godinho consta no nº 7 do 1º quarteirão, da Lista de Fogos de Mateus Leme, feita em 10-SET-1844. No alistamento da Guarda Nacional de Mateus Leme, feito em 10-MAR-1833 consta no nº 1; Antônio José Godinho, 52 anos, morador no Arraial de Mateus Leme, casado, negociante. Em 4-JAN-1819, Antônio José Godinho comprou de Joaquim Dias Franco, uma Fazenda de cultura na estrada que vai de Mateus Leme para Pitangui. No Livro de Notas de Mateus Leme, consta a venda de Fazenda Gameleira, para Pedro Francisco Lopes, herdada dos pais por Maria

Teodora de Jesus; Florinda Tereza de Abreu; Pedro Alves Pereira e BÁRBARA MARIA DE ABREU. O casal teve os seguintes filhos:

1(II)-CAMILO DE LELIS FERREIRA GODINHO, que segue.

2(II)-MARIA CÂNDIDA DE JESUS, que segue.

3(II)-ANTÔNIO JOSÉ FERREIRA GODINHO ou ANTÔNIO JOSÉ GODINHO JÚNIOR, que segue.

4(II)-CARLOTA JOAQUINA DE ABREU, que segue.

5(II)-LUIZA MARIA DA SILVA PINTO ou LUIZA MARIA DE ABREU, que segue.

6(II)-CÂNDIDA MARIA DE ABREU ou CÂNDIDA GUILHERMINA DE ABREU, que seguirá após término da Genealogia de seu pai Antônio José Godinho.

7(II)-FRANCISCA XAVIER DE ABREU, que segue.

8(II)-TEREZA MARIA DE ABREU, que segue.

9(II)-DOMITILIS. Nascida em 1829. Falecida em 6-ABR-1835 e sepultada no Adro da Matriz de Mateus Leme (Livro de óbitos 117, página 12).

II- CAMILO DE LELIS FERREIRA GODINHO. Nascido em 1808. Falecido em Mateus Leme em 13-JUL-1848, de febre, confessado e ungido pelo padre Antônio Fernandes Taveira, sepultado dentro da Matriz de Mateus Leme. Foi o primeiro professor de primeiras letras de Mateus Leme, nomeado em 4-JUL-1833. Em 15-OUT-1836 era 2º Sargento da 5ª Companhia da Guarda Nacional de Mateus Leme. Na Lista de Fogos de Mateus Leme de 10-SET-1844, consta Camilo José Ferreira Godinho, no nº 26 do 1º quarteirão. Foi Tabelião em Mateus Leme em 1847. Na eleição para Alferes da Guarda Nacional de Mateus Leme em 8-JUN-1835 foi escrutinador junto com Manoel Ferreira Parada e na eleição para Oficiais em 11-JUN-1836, foi escrutinador junto com João Evangelista França. Na lista de alistamento da Guarda Nacional de Mateus, de 27-JAN-1834, consta no nº 2; Camilo de Lelis Godinho, 28 anos, morador no Arraial de Mateus Leme, Professor de Primeiras Letras. Casado com JOAQUINA FRANCISCA DE PAULA. O casal teve os seguintes filhos:

1(III)-FRANCISCA, nascida em 1829, casada com JOÃO EVANGELISTA DE REZENDE .

2(III)-DANIEL, batizado em 17-FEV-1837, tendo por padrinho o Capitão Manoel Ferreira Silva, padre Antônio Fernandes Taveira. Assento feito em 26-SET-1837, registra que foi batizado em setembro de 1835 e padrinhos o Coronel Manoel Ferreira da Silva e Daniel José Rodrigues.

3(III)-IDALINA, nascida em 1837.

- 4(III)-VIRGILINA, nascida em 26-JUN-1839, batizada em 10-JUL-1839. Falecida em 30-JAN-1841 e sepultada no Cemitério de Mateus Leme.
- II- MARIA CÂNDIDA DE JESUS. Falecida antes de 1831. Casada com ANTÔNIO JOSÉ TEIXEIRA. O casal teve o seguinte filho:
- 1(III)-MODESTO TEIXEIRA DE CAMARGOS, nascido em 1820 e falecido em 21-ABR-1881. Casado em Itaúna/MG, em 16-FEV- 1847, com RITA MARIA DE JESUS, tendo por testemunhas Pedro Lathaliza França e o Capitão Justino José Machado, padre Antônio Domingues Maia.
- II- ANTÔNIO JOSÉ FERREIRA GODINHO ou ANTÔNIO JOSÉ GODINHO JÚNIOR ou ANTÔNIO GODINHO FERREIRA. Nascido em 1812. Casado com JOAQUINA CÂNDIDA GONÇALVES ou JOAQUINA MARIA DE LIMA (seria da família dos Gonçalves de Lima de Contagem e Esmeraldas?). Na lista de fogos de Mateus Leme de 10-SET-1844, consta Antônio José Godinho Júnior no nº 12 do 1º quarteirão. No alistamento da Guarda Nacional de Mateus Leme de 10-MAR-1833, consta no nº 2; Antônio José Godinho Júnior, com 22 anos, morador no Arraial, solteiro, negociante. O casal teve os seguintes filhos:
- 1(III)-MARIA, batizada em 8-ABR-1850, tendo por padrinhos Francisco Alves de Carvalho e Joana Maria de Jesus.
- 2(III)-JOÃO JOSÉ GODINHO, nascido em 20-AGO-1851, batizado em 22-SET-1851, tendo por padrinhos o Capitão Joaquim Camilo da Rocha, por procuração ao padre João Batista Dias e Bárbara Joaquina de Abreu, avó paterna. Casado com MARIA BARNABÉ DE CARVALHO. João José Godinho faleceu em 10-JAN-1921, na Fazenda do Mosquito, deixando 6 filhos: MARIA, nascida em 18-BR-1876, batizada em 14-MAIO-1876, tendo por padrinhos Silvestre José de Carvalho e Ana Cândida da Silva; ALEIXO; AGRIPINA; ANA; JOAQUIM e PEDRO (Livro 2 de óbitos de São Joaquim das Bicas) declarante Antônio Roberto de Oliveira. Pais de MARIA, nascida em 18-ABR-1876, batizada em 14-MAIO-1876, tendo por padrinhos Silvestre José de Carvalho e Ana Cândida Silva; ALEIXO, nascido em 11-JUL-1878, batizado em 27-JUL-1878, tendo por padrinhos Pedro Celestino França e Maria Madalena Amaral; AGRIPINA, nascida em 25-ABR-1880, batizada em 15-JUN-1880, tendo por padrinhos Manoel José de Carvalho e Felicidade Maria de Jesus; JOSÉ, nascido em 17-JUN-1882, batizado em 21-JUL-1882, tendo por padrinhos o Cônego João José da Silva Araújo e Joaquina Perpétua da Purificação; FRANCISCO, nascido 4-OUT-1883, batizado em 24-OUT-1883, tendo por padrinhos Silvino Dornas dos Santos e Joaquina Perpétua da Purificação; JOSÉ, nascido em São Joaquim das Bicas, em 1-DEZ-1886, batizado em 6-JAN-1887, tendo por padrinhos Augusto José Eugênio e Ana Cândida Gomes; RAIMUNDO, nascido em 6-MAIO-1889, batizado em 30-MAIO-1889, tendo por padrinhos Sebastião

Henrique da Silva e Maria Cândida das Dôres; ANA, nascida em 6-JUL-1890, batizada em 4-AGO-1890, tendo por padrinhos Francisco Henrique da Silva e Joaquina Perpétua da Purificação; PEDRO, nascido em 7-JAN-1899.

3(III)-JOÃO, nascido em 20-AGO-1851, batizado em 22-SET-1851, tendo por padrinhos o Capitão Joaquim Camilo da Rocha e a avó paterna Bárbara Joaquina de Abreu.

4(III)-JOSÉ, batizado em 26-MAR-1854, tendo por padrinhos Joaquim José Rodrigues de Queiroz e sua mulher Ana de São José Queiroz.

5(III)-ELIDIO, batizado em 23-AGO-1857, tendo por padrinhos Francisco Rodrigues da Silva e Maria Bernadete da Silva, padre Cassimiro Moreira Barbosa.

6(III)-MARIA, nascida em 1859. Falecida em 8-JUL-1860, com 8 meses, sepultada no adro da Matriz de Mateus Leme (Livro 118, página 115).

Casado 2ª vez com MARIA DOS ANJOS DE JESUS. O casal teve os seguintes filhos:

7(III)-MARIA, nascida em 31-MAR-1860, batizada em 8-ABR-1860, tendo por padrinhos Francisco Alves de Carvalho e Joana Maria de Jesus. Falecida em 8-JUL-1860.

8(III)-MARIA, batizada em 25-NOV-1867, tendo por padrinhos Joaquim Manoel Ferreira e Maria Afra do Espírito Santo, padre João José da Silva Araújo. Falecida em 15-MAIO-1868, com 6 meses e 12 dias de febre, sepultada no adro da Matriz de Mateus Leme.

9(III)-ANTÔNIO, batizado em 9-JUN-1869, tendo por padrinhos Luiz Gonzaga da Silva e Maria Rita Diniz.

10(III)-MARIA, nascida em 1869.

11(III)-JOSÉ, batizado em 2-OUT-1872, nascido em 5-SET-1872, tendo por padrinhos José Pereira e Maria Joaquina da Costa.

12(III)-IDALINA, nascida em 5-MAIO-1874, batizada em 15-MAIO-1874, tendo por padrinhos Manoel Gomes Moreira e sua mulher Miquelina Maria dos Santos.

13(III)-JOÃO GODINHO, falecido solteiro com 20 anos em 17-DEZ-1901.

14(III)-LUCINDA MARIA DE JESUS, casada em Mateus Leme em 4-NOV-1912 com JOSÉ MOREIRA, viúvo de Isabel Diniz, testemunhas; Antônio Feliz da Silva e Agostinho Dutra, padre David Frascarolo.

15(III)JOVENAL, nascido em 21-AGO-1917, batizado em 30-AGO-1912, tendo por padrinhos João da Silva Lara e Dulce Silva Lara.

II- CARLOTA JOAQUINA DE ABREU. Nascida em 1813. Casada com PEDRO LATHALIZA FRANÇA, nascido em 1803, filho de Pedro Lathaliza França e

Mariana Josefa Ribeiro de Carvalho, falecida com Testamento em 6-FEV-1841, com 78 anos, já viúva, neto paterno de Antônio Lathaliza e Maria Fauxe, neto materno do capitão Simeão Ribeiro de Carvalho e Joana Teresa de Azevedo. Na lista de fogos de Mateus Leme de 10-SET-1844, consta Pedro Lathaliza França no nº 593 do 7º quarteirão e sua cunhada Claudina Emília de Aguiar no nº 22 do 1º quarteirão. Na lista de eleitores de 29-SET-1844, consta Pedro Lathaliza França, como elegível, no nº 147 do 7º quarteirão. O casal teve os seguintes filhos:

1(III)-POLICENA LATHALIZA, nascida em 1831. Casada com DIOGO DE OLIVEIRA CAMPOS, filho do Capitão Felix de Oliveira Campos e Eufrásia Maria da Silva Campos, neto paterno do Capitão Inácio de Oliveira Campos e Joaquina Bernarda da Silva Abreu Castelo Branco (Joaquina do Pompeu), neto materno de Antônio Dias Teixeira e Maria Eufrásia de Abreu Castelo Branco, bisneto paterno de (Inácio) Inácio de Oliveira e Ana Campos Monteiro, e de (Joaquina) Dr. Jorge de Abreu Castelo Branco e Jacinta Teresa da Silva, bisneto materno de (Eufrásia) Dr. Manoel Ferreira da Silva e Eufrásia Leonor Guedes da Silva Sobral Castelo Branco (irmã de Joaquina do Pompeu). O casal teve os seguintes filhos:

1(IV)-ANTÔNIO DIOGO DE OLIVEIRA, casado com ELISA LUIZA TEIXEIRA, filha de José de Carvalho e Balbina Luiza. Pais de ANTÔNIO JOSÉ DE OLIVEIRA, nascido em 1894, casado em 1922 em Maravilhas, pelo padre Gustavo Gomes Aranha, com ETELVINA LUIZA, nascida em 1906, filha de Pedro Calisto Teixeira e Jovita Luiza de Jesus, neta paterna de Primo Calisto e Maria Cândida Lathaliza França, neta materna José de Carvalho e Balbina Luiza, bisneta paterna de (Maria Cândida) Pedro Lathaliza França e Carlota Joaquina de Abreu, trineta paterna de (Pedro Lathaliza) Pedro Lathaliza França e Mariana Josefa Ribeiro de Carvalho, e de (Carlota) Antônio José Godinho e Bárbara Joaquina de Abreu. Esta arquivado na Cúria de Belo Horizonte o processo matrimonial de 19-SET-1922 (Livro 1) de Antônio José e Etelvina, Elisa Teixeira, mãe de Antônio José é irmã de Jovita Luiza de Jesus, mãe de Etelvina Luiza e Policena Lathaliza, avó paterna de Antônio José é irmã de Maria Cândida Lathaliza França, avó paterna de Etelvina Luiza; BENEDITA DE OLIVEIRA CAMPOS, nascida em 1905, casada em Maravilhas (Livro 2 de Dispensas matrimoniais da Cúria de Belo Horizonte) com seu primo LEOPOLDO FRANCISCO DE ABREU, filho de Leôncio Francisco de Abreu e Maria de Oliveira Campos.

- 2(IV)-AMÉRICO DE OLIVEIRA CAMPOS, casado com SUDÁRIA LATHALIZA FRANÇA, filha de Antônio Lathaliza França, neta paterna de Pedro Lathaliza França e Carlota Joaquina de Abreu, bisneta paterna de (Pedro Lathaliza) Pedro Lathaliza França e Mariana Josefa Ribeiro de Carvalho e de (Carlota) Antônio José Godinho e Bárbara Joaquina de Abreu. Pais de AMÉRICO DE OLIVEIRA CAMPOS FILHO, nascido em 1898, casado em 1922, em Maravilhas, pelo padre Gustavo Gomes Aranha (Processo matrimonial de 19-SET-1922, Livro 1 da Cúria de Belo Horizonte) com BALBINA RUFINA DE JESUS, nascida em 1905, filha de José Calisto Teixeira e Francisca Rufina, neta paterna de Primo Calisto e Maria Cândida Lathaliza França, bisneta paterna de (Maria Cândida) Pedro Lathaliza França e Carlota Joaquina de Abreu, trineta paterna de (Pedro Lathaliza) Pedro Lathaliza França e Mariana Josefa Ribeiro de Carvalho, e de (Carlota) Antônio José Godinho e Bárbara Joaquina de Abreu, Policena Lathaliza, Antônio Lathaliza França e Mariquinha Lathaliza, avós de Américo e Balbina, são irmãos, filhos de Pedro Lathaliza França e Carlota Joaquina de Abreu.
- 3(IV)-MARIA DE OLIVEIRA CAMPOS, casada com LEONCIO FRANCISCO DE ABREU. Pais de LEOPOLDO FRANCISCO DE ABREU, nascido em 1896, natural de Maravilhas, casado em 1923 pelo padre Liberio Rodrigues Moreira (Processo de dispensa matrimonial, Livro 2 da Cúria de Belo Horizonte) com BENEDITA DE OLIVEIRA CAMPOS, filha de Antônio Diogo de Oliveira e Elisa Luiza Teixeira.
- 2(III)-ANTÔNIO LATHALIZA FRANÇA, casado com TERESA MARIA DO ESPÍRITO SANTO. O casal teve a seguinte filha;
- 1(IV)-SUDÁRIA LATHALIZA FRANÇA, casada com AMÉRICO DE OLIVEIRA CAMPOS, filho de Diogo de Oliveira Campos e Policena Lathaliza França, neto materno de Pedro Lathaliza França e Carlota Joaquina de Abreu, bisneto materno de (Pedro Lathaliza) Pedro Lathaliza França e Mariana Josefa Ribeiro de Carvalho, e de (Carlota) Antônio José Godinho e Bárbara Joaquina de Abreu. Pais de AMÉRICO DE OLIVEIRA CAMPOS FILHO, casado com BALBINA RUFINA DE JESUS, filha de José Calisto Teixeira e Francisca Rufina, neta paterna de Primo Calisto Teixeira e Maria Cândida Lathaliza França, bisneta paterna de (Maria Cândida) Pedro Lathaliza França e Carlota Joaquina de Abreu, trineta paterna de (Pedro) Pedro Lathaliza França e Mariana Josefa Ribeiro de

Carvalho, e de (Carlota) Antônio José Godinho e Bárbara Joaquina de Abreu.

2(IV)-HERMÓGENES LATHALIZA FRANÇA, casado com VITALINA MARIA DE JESUS. Pais de EDUARDO LATHALIZA FRANÇA, nascido em Papagaios/MG, casado em 1940 com sua prima ISAURA LATHALIZA FRANÇA, nascida em Papagaios em 1921, filha de Belisário Lathaliza França e Eugênia Muniz dos Santos.

3(IV)-MARIA, batizada em Mateus Leme em 24-JUN-1869, tendo por padrinhos Domingos Justino Ribeiro e Antônia Benedita Ribeiro.

3(III)-MARIA CÂNDIDA LATHALIZA FRANÇA (Mariquinha), casada com PRIMO CALISTO TEIXEIRA. O casal teve os seguintes filhos:

1(IV)-JOSÉ CALISTO TEIXEIRA, casado com FRANCISCA RUFINA. Pais de BALBINA RUFINA DE JESUS, casada com AMÉRICO DE OLIVEIRA CAMPOS FILHO, filho de Américo de Oliveira Campos e Sudária Lathaliza França, neto paterno de Diogo de Oliveira Campos e Policena Lathaliza, neto materno de Antônio Lathaliza França, bisneto materno de (Antônio Lathaliza) Pedro Lathaliza França e Carlota Joaquina de Abreu, trineto materno de (Pedro Lathaliza) Pedro Lathaliza França e Mariana Josefa Ribeiro de Carvalho, e de (Carlota) Antônio José Godinho e Bárbara Joaquina de Abreu.

4(III)-BELISÁRIO ou FELIZARDO LATHALIZA FRANÇA, casado com EUGÊNIA MUNIZ DOS SANTOS. O casal teve os seguintes filhos:

1(IV)-ISAURA LATHALIZA FRANÇA, nascida em Papagaios/MG, em 1921, casada em 1940 (Processo matrimonial de 3-OUT-1940, procedente da Capela de Vargem Grande, Livro 38 da Cúria de Belo Horizonte) com seu primo EDUARDO LATHALIZA FRANÇA, natural de Papagaios, filho de Hermógenes Lathaliza França e Vitalina Maria de Jesus, neto paterno de Antônio Lathaliza França, bisneto paterno de (Antônio) Pedro Lathaliza França e Carlota Joaquina de Abreu.

5(III)-JOAQUIM, batizado em Mateus Leme em 13-MAIO-1850, tendo por padrinhos Domingos Justino Ribeiro, padre João Alves Pacheco.

6(III)-JOÃO, nascido em 25-SET-1847, batizado em 20-OUT-1847, tendo por padrinhos Albino Santos, por procuração a Antônio José Godinho Júnior e Maria Isabel, por procuração a Policena Cândida França.

II- LUIZA MARIA DA SILVA PINTO ou LUIZA MARIA DE ABREU. Nascida em 1817. Falecida em 9-DEZ-1851 e sepultada na Matriz de

Mateus Leme (Livro de óbitos de Mateus Leme, página 80, onde consta como Luiza Maria de Abreu). Casada com FELÍCIO FERNANDES DE ARAÚJO, nascido em 1803 em Mateus Leme, filho de Raimundo José de Araújo e Isabel de Souza, neto materno de João de Souza Vieira e Ana Maria de Santo Antônio. Na Lista de Fogos de Mateus Leme, de 10-SET-1844, consta no nº 39 do 1º quarteirão: Felício Fernandes de Araújo. No alistamento geral da Guarda Nacional de Mateus Leme de 2-OUT-1843, consta Felício Fernandes de Araújo com 40 anos, casado, carreiro, natural de Mateus Leme, filho de Raimundo José de Araújo. Em 27-JAN-1847, Felício e Luiza venderam em Mateus Leme, uma chácara, situada na rua da Outra Banda, que lhes proveio por herança e por compra a Modesto Teixeira de Camargos, sobrinho de Luiza, filho de José Teixeira e Maria Cândida de Jesus, foi vendida para Manoel José do Vale por 107 mil reis, sendo o Tabelião Camilo de Leis Ferreira Godinho, irmão de Luiza. O casal teve os seguintes filhos:

- 1(III)-ANTÔNIO JOSÉ FERNANDES. Casado com MARIA CÂNDIDA LATHALIZA FRANÇA, falecida em Mateus Leme em 8-JUL-1904, com 60 anos, filha de Antônio Lathaliza França e Claudina Emília de Aguiar, neta paterna de Pedro Lathaliza França, nascido em Paris e Mariana Josefa Ribeiro de Carvalho, nascida em Itabirito/MG, bisneta paterna de (Pedro Lathaliza) Antônio Lathaliza e Maria Fauxe, naturais da França e de (Mariana) capitão Simeão Ribeiro de Carvalho e Joana Teresa de Azevedo. O casal teve os seguintes filhos:
 - 1(IV)-MARIA, batizada em Mateus Leme em 23-NOV-1862, tendo por padrinhos o Alferes Domingos Justino Ribeiro e a tia materna Policena Carolina Lathaliza França.
 - 2(IV)-ANTÔNIO, batizado em Mateus Leme, em 1-MAIO-1864, tendo por padrinhos Manoel Alves Diniz e sua mulher Maria Joaquina da Silva.
 - 3(IV)-MARIANA, batizada em Mateus Leme em 15-OUT-1865, tendo por padrinhos Joaquim Xavier de Almeida e Catarina Maria de Almeida.
 - 4(IV)-ANTÔNIO, batizado em 10-JAN-1869, tendo por padrinhos Luiz Gonzaga da Silva e Maria Rita Diniz, padre João José da Silva Araújo.
 - 5(IV)-ANTÔNIO, batizado em Mateus Leme em 6-AGO-1871, tendo por padrinhos Silvino José Moreira e sua mulher Maria Marcelina de São Camilo.
 - 6(IV)-MARIA, nascida em 1-AGO-1873, batizada em 15-AGO-1873, tendo por padrinhos Luiz Gonzaga da Silva e Maria Rita Diniz.

7(IV)-MARIA, batizada em em 25-JUL-1875, tendo por padrinhos Joaquim Lathaliza França e sua mulher Maria Moreira de Freitas.

8(IV)-JOSÉ, nascido em 12-NOV-1881, batizado em 27-NOV-1881, tendo por padrinhos Thomaz Antônio de Andrade e Maria do Carmo Angélica da Glória.

2(III)-JUVÊNCIO, nascido em dezembro de 1847, batizado em Mateus Leme em 20-JAN-1848, tendo por padrinhos Joaquim José Rodrigues de Queiroz e Ana de São José Queiroz, padre Taveira.

Está arquivado na Cúria de Mariana o Processo Matrimonial 087967 de 3-SET-1840, procedente de Mateus Leme, dos oradores Francisco Fernandes e Luiza Maria Pinto, no qual consta que tiveram cópula ilícita em vida do marido de Luiza, por fragilidade humana, sendo que deste ilícito proveio prole, sem trato algum e isto cooperou para morte de Felício Fernandes de Araújo. O processo foi despachado e a verificação foi feita pelos padres Antônio Fernandes Taveira e João Francisco da Silva, tendo as seguintes testemunhas : Antônio Lathaliza França, solteiro, nascido e batizado na freguesia de Itabira do Campo, branco, 50 anos, negociante, morador em Mateus Leme, este declarou que o finado Felício Fernandes de Araújo, marido da oradora é primo irmão do orador Francisco Fernandes, filhos de 2 irmãs, ISABEL e MARIA, ambas filhas do casal João de Souza Vieira e Ana Maria de Santo Antônio e que é público e notório a amizade dos oradores em vida do marido da oradora; Diogo Francisco de Souza, branco, casado, natural de Mateus Leme, 56 anos, negociante, declarou que Felício Fernandes é filho de Isabel de Souza e Francisco Fernandes é filho de Maria Rosa, ambas filhas de João de Souza Vieira e Ana Maria de Santo Antônio, e que a amizade dos oradores, aconteceu em vida do marido dela; Joaquim Barbosa de Souza, branco, casado, natural de Pitangui, 62 anos, lavrador, fez declaração idêntica à da segunda testemunha. Os oradores sob juramento confirmaram as declarações das 3 testemunhas, ficando documentada a infidelidade de Luiza, que recebeu autorização da IGREJA para casar com Francisco Fernandes com o qual já tinha filhos que faleceram menores. O casal teve os seguintes filhos:

3(III)-ANA, nascida em 1841. Falecida de febre em 5-NOV-1842 (Livro 117, página 176 A), sepultada no cemitério da matriz de Mateus Leme

4(III)-Recém-nascida, batizado em casa, falecida em 3-JUN-1843, sepultada no cemitério da matriz de Mateus Leme.

5(III)-FRANCISCO, batizado em 31-MAIO-1846, tendo por padrinhos o padre Antônio Fernandes Taveira e Cândida Maria de Jesus.

6(III)-MANOEL, nascido em 1849, falecido em 1-AGO-1850 e sepultado dentro da Matriz de Mateus Leme.

- II- FRANCISCA XAVIER DE ABREU. Nascida em 1819. Casada com o viúvo JUSTINO CÂNDIDO LEAL, ourives que mudou de Mateus Leme para Santana de São João Acima (Itaúna/MG), nascido em 1800 e cujo nome consta na Lista de eleitores do Curato de Cajurú (Carmo do Cajurú/MG) de 1844. No alistamento da Guarda Nacional de Mateus Leme, de 10-MAR-1833, consta no nº 37 Justino Cândido Leal, 34 anos, morador no Arraial de Mateus Leme, casado, ourives e a observação que mudou para o distrito de Santana de Pitangui. Justino Cândido Leal foi casado pela primeira vez com Úrsula Maria de São Camilo, filha de Gonçalo da Silva Cardoso e Ana Maria de São José, esta natural de Congonhas de Sabará (Nova Lima) e falecida em Mateus Leme em 2-AGO-1819, neta materna de Ignácio Gonçalves da Costa e Ignez Margarida Rosa. Úrsula Maria era irmã do padre Joaquim José da Silva, e de Rita Maria Sarmento, casada com o Alferes Agostinho de Souza Ramos. Testamenteiros de Ana Maria de São José, mãe de Úrsula Maria de São Camilo; 1º) o genro Justino Cândido Leal; 2º) o Alferes Vicente Ferreira Barbosa; 3º) o Alferes João Rodrigues Ribeiro. Ana Maria de São José deixou para a neta Porcina uma casa no Arraial de Mateus Leme e um casal escravos, testemunhas do testamento de Ana Maria; José Nepomuceno de Aguiar; Francisco Ferreira de Freitas; Bento Alves de Souza; Antônio Lathaliza França e Joaquim Monteiro dos Santos.
- II- TEREZA MARIA DE JESUS. Nascida em 1821. Casada com JOÃO PEREIRA DINIZ, ourives natural de Sabará. Na Lista de Matrícula da Guarda Nacional de Mateus Leme de 29-SET-1844, consta no nº 16 do 1º quarteirão, o nome de João Pereira Diniz, e na Lista de Fogos consta no nº 56 do 1º quarteirão. O casal teve os seguintes filhos:
- 1(III)-MANOEL, nascido em 20-MAR-1846, batizado em 24-ABR-1846, tendo pó padrinhos João Camilo da Rocha e Rita Cândida do Amaral, padre Taveira.
- 2(III)-JOANA, nascida em 28-JUN-1848, batizada em Mateus Leme, em 23-JUL-1848, tendo por padrinhos Manoel Francisco Alves e Custódia Francisca da Silva. Falecida com 4 anos em 27-SET-1852.
- 3(III)-RITA, batizada em 9-SET-1850, tendo por padrinhos o Capitão Joaquim Camilo da Rocha e sua mulher Rita de Cássia Amaral, padre João Alves Pacheco. Falecida com um ano e meio, de febre, em 12-JAN-1852 e sepultada dentro da Matriz de Mateus Leme, padre João José da Silva Araújo.
- 4(III)-MARIANA, batizada em 10-DEZ-1851, tendo por padrinhos o padre João José da Silva Araújo e Ana Cândida do Nascimento, falecida em 15-DEZ-1851, sepultada dentro da Matriz de Mateus Leme.
- 5(III)-JOANA, batizada em 28-MAR-1853, falecida em 27-SET-1853, sepultada dentro da Matriz de Mateus Leme.

- 6(III)-MARCELINA, batizada em 10-DEZ-1854, tendo por padrinhos o padre João José da Silva Araújo e Ana Cândida do Nascimento Silva.
- 7(III)-IGNÁCIA, batizada em 19-JAN-1855, tendo por padrinhos o S. M. João Nogueira da Rocha e Clara Francisca da Silva, por procuração de Ignácia Rosa Nogueira de Lima Melo.
- 8(III)-JOÃO, nascido em 1859 e falecido de febre em 20-MAR-1863, sepultado no Adro da Matriz de Mateus Leme.
- 9(III)-Recém nascido, falecido em Mateus Leme em 11-FEV-1840 (Livro de óbitos 117, página 57).
- 10(III)-Recém nascido, falecido em Mateus Leme em 19-ABR-1843 (Livro de óbitos 117, página 81).

Finalizada a Genealogia de Antônio José Godinho, continuaremos com a Genealogia de MANOEL DA SILVEIRA E ALMEIRA, paralisada em seu filho PAULO MARCIANO DA SILVEIRA, do parágrafo 3º.

PAULO MARCIANO DA SILVEIRA e CÂNDIDA GUILHERMINA MARIA DE ABREU tiveram os seguintes filhos:

- 1(III)-CAMILO JOSÉ DA SILVEIRA, que segue.
- 2(III)-MARIA CÂNDIDA DA SILVEIRA OU DE JESUS, que segue.
- 3(III)-BÁRBARA MARIA DE JESUS, que segue.
- 4(III)-PEDRO JOSÉ CÂNDIDO DA SILVEIRA, que segue.
- 5(III)-MARIA, que segue.
- 6(III)-CUSTÓDIA, que segue.
- 7(III)-ANTÔNIO CÂNDIDO DA SILVEIRA, que segue.
- 8(III)-ANA, que segue.
- 9(III)-JOSÉ CÂNDIDO DA SILVEIRA, que segue.
- 10(III)-JOÃO, que segue.
- 11(III)-ISALTINA, que segue.
- 12(III)-FABIANA, que segue.
- 13(III)-CAROLINA, que segue.
- 14(III)-GUILHERMINA CÂNDIDA DE JESUS, que segue.
- 15(III)-(INOCENTE), falecido em 3-DEZ-1853 em Mateus Leme, padre João José da Silva Araújo.
- 16(III)-MARIA, que segue.

- III- CAMILO JOSÉ DA SILVEIRA. Falecido na Fazenda dos Arrudas em 15-JUL-1913 (Livro 3 de óbitos de Mateus Leme, folha 141v, registro 34, onde se lê: Aos dezesseis dias do mês de julho de 1913, neste distrito de Mateus Leme, Termo da Comarca do Pará, em meu Cartório compareceu Raimundo Nonato Guimarães, morador neste Distrito e declarou que ontem às 4 horas da tarde, na Fazenda dos Arrudas, proveniente de paralisia, faleceu seu sogro Camilo José da Silveira, de oitenta anos, fazendeiro, natural deste Distrito de Mateus Leme, casado com Cândida Maria de Jesus, filho de Paulo Marciano da Silveira e Cândida Maria de Abreu, vai ser sepultado no cemitério deste Distrito e para constar faço este Termo. Eu Antônio Gonçalves de Souza, Oficial que escrevi, assinado por Raimundo Nonato Guimarães). Casado 1ª vez com CONSTANÇA MARIA DE JESUS ou da TRINDADE, nascida em 1846, batizada em 21-JUN-1846, tendo por padrinhos o Capitão José da Fonseca e Maria Joaquina de Jesus, falecida em Mateus Leme em 1-JUN-1874, em seu inventário constam os seguintes bens; 25 alqueires de terras nos Arrudas; 8 e meio alqueires de terras no Calambau/Grota dos Papudos; uma casa situada à rua da Ponte em Mateus Leme, uma casa nos Arrudas com laranjal, filha do Capitão Antônio Pereira Arruda, nascido em 1789 e Mônica Maria de Jesus, nascida em 1805, neta paterna de Manoel Pereira dos Santos e Rosa Maria de Jesus, neta materna de Manoel Martins Fagundes, nascido em Santa Rita de Ibitipoca/MG em 1775 e Felizarda da Silva Pereira, nascida em Betim em 1881, bisneta paterna de (Manoel Pereira dos Santos) José Pereira Dutra e Francisca Correa dos Santos ou Francisca Romana de Abreu, de (Rosa Maria) Miguel de Souza Arruda e Ana Maria do Amorim, bisneta materna de (Manoel Martins Fagundes) José Martins Fagundes e Mônica de Santa Rita, e de (Felizarda) Domingos da Silva Pereira e Rosa Espinhosa de Jesus, trineta paterna de (Ana Maria do Amorim) Manoel da Costa Pacheco, natural de Santarém/Portugal e Maria Machado Amorim, tetraneta paterna de (Manoel da Costa Pacheco) Luiz Pacheco e Maria da Costa Almeida, e de (Maria Machado Amorim) José Ribeiro do Amorim e Catarina Machado. Com a primeira mulher Camilo teve 1 filho e 5 filhas. Casado 2ª vez com a sobrinha de sua primeira mulher MARIA CÂNDIDA DE JESUS, nascida em 1857 em Mateus Leme, batizada em 7-MAIO-1857, tendo por padrinhos Manoel dos Santos Vieira e Maria Alves Diniz, falecida na Matinha dos Arrudas em 26-NOV-1929, com 74 anos, já viúva, de lesão cardíaca, sepultada no cemitério de Mateus Leme, filha de Miguel Pereira Arruda (irmão de Constança Maria de Jesus) e Joaquina Cândida de Jesus, neta paterna do Capitão Antônio Pereira Arruda e Mônica Maria de Jesus, neta materna de Venâncio José de Souza, nascido em 1792, falecido em 15-JUN-1871 e

Cândida Maria de São José, bisneta paterna de (Antônio Pereira Arruda) Manoel Pereira dos Santos e Rosa Maria de Jesus, e de (Mônica Maria de Jesus) Manoel Martins Fagundes e Felizarda da Silva Pereira, bisneta materna de (Venâncio José de Souza) Domingos Lopes de Souza, nascido em Congonhas do Campo em 1861 e falecido em 30-JAN-1820 em Boa Esperança/MG e de Quitéria Francisca da Conceição, nascida em Curvelo/MG em 1772, falecida em Itatiaiuussú/MG em 30-MAR-1802, trineta paterna de (Manoel Pereira) José Pereira Dutra e Francisca Correa dos Santos ou Francisca Romana de Abreu, e de (Rosa Maria) Miguel de Souza Arruda e Ana Maria do Amorim, trineta materna de (Domingos Lopes de Souza) Francisco de Souza Ribeiro e Brígida Rodrigues Lopes, natural de Cabrobó/PE, e de (Quitéria Francisca da Conceição) João de Deus Fialho e Ana Coelho do Espírito Santo, tetraneta paterna de (Ana Maria do Amorim) Manoel da Costa Pacheco e Maria Machado Amorim, tetraneta materna de (Brígida Rodrigues Lopes) Bento Lopes da Silva e Inês Rodrigues do Espírito Santo, e de (Ana Coelho do Espírito Santo) Quitéria Rodrigues Lopes, pentaneta paterna de (Manoel da Costa) Luiz Pacheco e Maria da Costa Almeida, e de (Maria Machado Amorim) José Ribeiro do Amorim e Catarina Machado.

Filhos do 1º casamento com CONSTANÇA MARIA DE JESUS:

1(IV)-MIGUEL PEREIRA DA SILVEIRA, que segue.

2(IV)-REGINA MARIA DE JESUS, que segue.

3(IV)-CÂNDIDA GUILHERMINA DE JESUS, que segue.

4(IV)-MARIA MAGDALENA DE JESUS, que segue.

5(IV)-RITA SATURNINA DE JESUS, que segue.

6(IV)-CONSTANCIA MARIA DE JESUS, que segue.

- III- MIGUEL PEREIRA DA SILVEIRA, nascido em 1863, batizado em 11-OUT-1863, pelo padre João José da Silva Araújo, em Mateus Leme, tendo por padrinhos, o avô paterno Paulo Marciano da Silveira e Felizarda da Silva Pereira, tia materna, Falecido em 7-SET-1914. Era fazendeiro, residia na Matinha dos Arrudas/Itaúna. Casado em Itaúna, com 30 anos em 13-DEZ-1893, às 13 horas tendo como testemunhas; Venâncio Pereira Arruda e Olímpio Nogueira de Souza, com AMÉLIA AUGUSTA DE FARIA, com 18 anos, nascida em Pará de Minas em 20-JAN-1875 e batizada em Pará de Minas em 19-FEV-1875, tendo por padrinhos o tio materno Manoel Ribeiro de Camargos e a tia paterna Maria Jacob de Jesus. Falecida em 24-JUL-1962. Filha de Antônio de Souza Arruda e Elisa Nogueira Duarte, nascida em 1854 e falecida em Itaúna em 1921, neta paterna de Manoel Antônio de Souza e Luiza Maria de Jesus, neta materna de Camilo de Lelis Rodrigues e Clara Nogueira

Duarte, nascida em 1824, bisneta paterna (Manoel Antônio de Souza) Venâncio José de Souza e Cândida Maria de São José, e de (Luiza) Capitão Antônio Pereira Arruda e Mônica Maria de Jesus, bisneta materna de (Camilo de Lelis Rodrigues) Alferes Manoel Rodrigues de Macedo e Ana Rosa de Camargo, e de (Clara) Manoel Ribeiro de Camargos e Umbelina Nogueira Duarte, trineta paterna de (Venâncio José de Souza) Domingos Lopes de Souza, nascido em Congonhas do Campo/MG em 1761 e Quitéria Francisca da Conceição, nascida em Curvelo/MG, em 1771, de (Antônio Pereira Arruda) Manoel Pereira dos Santos e Rosa Maria de Jesus, de (Mônica Maria de Jesus) Manoel Martins Fagundes e Felizarda da Silva Pereira, de (Manoel Rodrigues Macedo) capitão Manoel Rodrigues da Silva e Jacinta Perpétua de Macedo, e de (Ana Rosa de Camargo) Francisco Alves de Carvalho e Maria Josefa de Camargo, trineta materna de (Manoel Ribeiro de Camargos) Antônio Ribeiro da Silva e Maria Magdalena Teixeira de Camargo, e de (Umbelina) Custódio Coelho Duarte e Angélica Nogueira Duarte, tetraneta paterna de (Domingos Lopes de Souza) Francisco de Souza Ribeiro e Brígida Rodrigues Lopes, de (Quitéria Francisca da Conceição) João de Deus Fialho e Ana Coelho do Espírito Santo, de (Manoel Pereira dos Santos) José Pereira Dutra e Francisca Correa dos Santos ou Francisca Romana de Abreu, de (Rosa Maria de Jesus) Miguel de Souza Arruda e Ana Maria Amorim, de (Manoel Martins Fagundes) José Martins Fagundes e Mônica de Santa Rita, de (Felizarda da Silva Pereira) Domingos da Silva Pereira e Rosa Espinhosa de Jesus, de (Manoel Rodrigues da Silva) Ventura Rodrigues e Caetana Francisca, de (Jacinta) Antônio Macedo Velho, nascido em Santa Maria de Nine em 24-FEV-1704 e Mônica Maria de Jesus, nascida em São Pedro da Ponta Delgada/Açores, em 9-MAR-1725, de (Maria Josefa) Gabriel da Silva Pereira e Florência Cardoso de Camargo, tetraneta materna de (Antônio Ribeiro da Silva) Manoel da Silva e Ana Ribeiro, de (Maria Magdalena) Thomaz Teixeira e Ana Maria Cardoso de Camargo, de (Custódio Coelho Duarte) Manoel José Mendes e Maria Coelho Duarte, de (Angélica Nogueira Duarte) João Nogueira Duarte e Clara Maria de Assumpção, pentaneta paterna de (Brígida Rodrigues Lopes) Bento Rodrigues Lopes e Inês Rodrigues do Espírito Santo, de (Ana Coelho do Espírito Santo) Quitéria Rodrigues Lopes, de (Ana Maria do Amorim) Manoel da Costa Pacheco e Maria Machado Amorim, de (Antônio Macedo Velho) Antônio Martins de Nini e Catarina Rodrigues Velho de Macedo, de (Mônica Maria de Jesus) Manoel Pimentel Vaz e Maria Rodrigues de Avelar Valadão, de (Florência Cardoso de Camargo) bandeirante João Lopes de Camargo e Isabel Cardoso de Almeida, pentaneta materna de (Thomaz Teixeira) João Teixeira e Ana Maria, de (Ana Maria Cardoso de Camargo) bandeirante João Lopes de Camargo e Isabel Cardoso de Almeida, de (João Nogueira Duarte) Custódio Nogueira e Maria Duarte, de (Clara Maria de Assumpção) Joseph Ribeiro de

Souza e Leonor Francisca do Espírito Santo, hexaneta paterna de (Manoel da Costa Pacheco) Luiz Pacheco e Maria da Costa Almeida, de (Maria Machado Amorim) José Ribeiro do Amorim e Catarina Machado, de (Antônio Martins de Nine) João Martins de Nine e Isabel Gonçalves, de (João Lopes de Camargo) Fernando de Camargo Ortiz – o moço, nascido em São Paulo em 1628 e Joana Lopes da Silva, nascida em São Paulo e falecida em 1692, de (Isabel Cardoso de Almeida) Ignácio Lopes Munhoz e Maria Cardoso de Almeida ou da Silveira. Está arquivado na Cúria de Mariana o Processo matrimonial 121.956 de 1893, procedente de Mateus Leme, assinado pelo padre Domingos Martins em 13-SET-1893, dos oradores Miguel Pereira da Silveira e Amélia Augusta Nogueira de Faria. Dispensa de consangüinidade de 3º grau, atingente ao 2º grau e afinidade ilícita de 2º grau, ele da freguesia de Mateus Leme e ela da freguesia de Itaúna. A mãe do orador, Constança Maria de Jesus ou da Trindade é irmã de Luiza Maria de Jesus, avó paterna da oradora, ambas filhas de Antônio Pereira Arruda e Mônica Maria de Jesus. Há mais um impedimento oculto de afinidade ilícita, porque o orador teve relação carnal ilícita com uma tia da oradora.



Miguel Pereira da Silveira, bisneto de MANOEL DA SILVEIRA E ALMEIDA (montagem baseada em fotos de seu irmão, filho e neto, ele com idade aproximada de 30 anos).



Itaúna/Minas Gerais, cidade onde Miguel Pereira da Silveira, bisneto de MANOEL DA SILVEIRA E ALMEIDA, residia em sua fazenda na Matinha dos Arrudas.

O casal teve os seguintes filhos:

- 1(V)- Inocente do sexo masculino, nascido em 7-FEV-1897 na Fazenda Morada Nova da Mata dos Arrudas. Falecido após o parto.
- 2(V)- Inocente do sexo feminino, nascida em 6-DEZ-1897 na Fazenda Morada Nova da Mata (Matinha dos Arrudas). Falecida após o parto
- 3(V)- JOSÉ, batizado em 2-SET-1898, faleceu criança.
- 4(V)- MARIA AMÉLIA DA CONCEIÇÃO, que segue.
- 5(V)- MARIA AUGUSTA DA SILVEIRA, que segue.
- 6(V)- JOSÉ ONEZIMO DA SILVEIRA, que segue.
- 7(V)- MARIA ALZIRA DA SILVEIRA, que segue
- 8(V)- OLANDIM SILVEIRA, nascido em 27-JUN-1912, falecido em 6-NOV-1912.
- 9(V)- ORIVALDES PEREIRA DA SILVEIRA, que segue.



Amélia Augusta de Faria, mulher de Miguel Pereira da Silveira e suas netas Maria de Lourdes Fonseca e Nialva Rodrigues Penido, filhas de Maria Amélia Conceição, trineta de MANOEL DA SILVEIRA E ALMEIDA.

- IV- MARIA AMÉLIA DA CONCEIÇÃO. Nascida em Itaúna, em 5-FEV-1900. Falecida em 1-JAN-1980. Casada em 15-FEV-1917, com JOÃO RODRIGUES DA SILVA, nascido em 27-DEZ-1892, em Itaúna, falecido em 6-ABR-1965, filho de Enok José da Silva e Maria José Rodrigues, neto paterno de Marciano José da Silva e Maria Virgilina de Jesus, neto materno de Alexandre Rodrigues Pereira e Maria Severina de Santa Rosa, bisneto paterno de (Maria Virgilina) João Batista da Silva Castro e Policena Lathaliza França, bisneto materno de (Alexandre) José Rodrigues Pereira e Jacinta Antônia de Jesus, e de (Maria Severina) Silvéria Severina de Santa Rosa, trineto paterno de (Policena Lathaliza) Antônio Lathaliza França e Claudina Emília Aguiar, trineto materno de (José Rodrigues Pereira) Manoel Pereira e Ana Maria de Jesus, tetraneto paterno de (Antônio Lathaliza) Pedro Lathaliza França, nascido em Paris/França e Mariana Josefa Ribeiro de Carvalho, nascida em

Itabirito/MG, e de (Claudina Emília) Antônio Gaspar e Josefa de Oliveira, pentaneto paterno de (Pedro Lathaliza) Antônio Lathaliza e Maria Fauxe, nascidos em Paris/França, e de (Mariana) Capitão Simeão Ribeiro de Carvalho e Joana Teresa Azevedo, hexaneto paterno de (Simeão) Manoel Ribeiro de Carvalho e Potenciana Francisca Soares, e de (Joana Teresa Azevedo) Manoel de Azevedo e Silva e Joana Correa de Brito, heptaneto paterno de (Manoel Ribeiro) Francisco Ribeiro e Catarina Barreiras, e de (Potenciana) Simeão Soares e Catarina Francisca, octaneto paterno de (Francisco) Agostinho Ribeiro e Domingas Nunes Fernandes, e (Catarina Barreiras) Padre Antônio Barreiras e Ana Vieira, e de (Simeão) João Soares e Catarina Francisca Rebelo, e de (Catarina Francisca) Francisco João, noneaneto paterno de (Domingas) Antônio de Carvalho e Maria Fernandes Soares, de (João Soares) Nicolau Soares e Catarina Martins, de (Catarina Francisca Rebelo) Francisco Martins Rebelo e Ana Fernandes.



Itaúna/Minas Gerais, cidade onde nasceu, residiu e faleceu Maria Amélia da Conceição, trineta de MANOEL DA SILVEIRA E ALMEIDA.



Maria Amélia da Conceição, trineta de MANOEL DA SILVEIRA E ALMEIDA e seu marido João Rodrigues da Silva



Maria Amélia da Conceição, trineta de MANOEL DA SILVEIRA E ALMEIDA, em sua última foto em julho de 1979.

O casal teve os seguintes filhos, todos nascidos em Itaúna/MG:

- 1(VI)-NEIDE AMÉLIA DE MELO, que segue.
- 2(VI)-NELSON RODRIGUES DA SILVA, que segue.
- 3(VI)-JAIME NOGUEIRA RODRIGUES, que segue.
- 4(VI)-ALBES RODRIGUES DA SILVA, que segue.
- 5(VI)-MARIA DE LOURDES FONSECA, que segue.
- 6(VI)-NIALVA RODRIGUES PENIDO, que segue.
- 7(VI)-BEATRIZ AMÉLIA DE CAMARGOS, que segue.
- 8(VI)-LADÁRIO RODRIGUES DA SILVA, que segue.
- 9(VI)-OLGA RODRIGUES DE QUEIROZ, que segue.
- 10(VI)-MARIA HELENA RODRIGUES GIAROLA, que segue.
- 11(VI)-DALVA RODRIGUES, que segue.
- 12(VI)-EDWARD RODRIGUES DA SILVA, que segue.
- 13(VI)-HELI RODRIGUES, que segue.



Tetranetos de MANOEL DA SILVEIRA E ALMEIDA, Jaime, Maria de Lourdes, Edward, Nialva, Maria Helena, Beatriz, Heli e Olga.



Tetranetos de MANOEL DA SILVEIRA E ALMEIDA: Maria Helena; Albes; Maria de Lourdes; Edward; Olga, Jaime; Beatriz; Nialva; Heli e Dalva.



Pentanetos de MANOEL DA SILVEIRA E ALMEIDA, todos netos da trinetá Maria Amélia da Conceição e de João Rodrigues da Silva.

- VI- NEIDE AMÉLIA DE MELO. Nascida em 28-DEZ-1917. Falecida em 6-Maio-1962. Casada (Livro 8, folha 184v) em 8-JUL-1936 com ANTENOR FERREIRA DE MELO, nascido em Divinópolis/MG em 28-OUT-1913, Filho de Alcides Ferreira de Melo e Maria Bertolina de Oliveira. Ele casou 2ª vez com Maria Cleusa da Silva. O casal residia em Divinópolis/MG.



Neide Amélia de Melo, tetraneta de MANOEL DA SILVEIRA E ALMEIDA e seu filho Mario Gentil de Melo.

O casal teve os seguintes filhos:

- 1(VII)-MARIO GENTIL DE MELO, casado com Maria Cinária Alvim, pais de: MARCIA VALÉRIA, divorciada, com 2 filhos: VICTOR E FLAVIA; MAURICIO, casado com MARÍLIA, Pais de RAFAEL.
- 2(VII)-ARNALDO FERREIRA DE MELO, falecido com 2 anos.
- 3(VII)-RENÊ ANTONIETA DE MELO, solteira teve a filha KELI LAICA DE MELO,
- 4(VII)-HELENICE FERREIRA DE MELO, casada com HÉLIO, pais de: VINICIUS; NEIDE; VALTER; NARA; e GUILHERME.

5(VII)-OLGA FERREIRA DE MELO, casada com NELCI, pais de MILENE.

6(VII)-MARIA ALICE FERREIRA DE MELO, casada com MARTINHO RODRIGUES, pais de: CAROLINA; CAMILA; e THOMAZ.

7(VII)-SEBASTIÃO FERREIRA DE MELO, casado com ISABEL, pais de: LUCAS e JOÃO PAULO.

8(VII)-NEWTON FERREIRA DE MELO, casado com MAISA, pais de: MARCOS VINICIUS; PLINIO e RAFAEL.

9(VII)-NELSON FERREIRA DE MELO, casado com ANGELA, pais de: SAMUEL; PETRÔNIO e IGOR.

VI- NELSON RODRIGUES DA SILVA. Nascido em Itaúna em 6-AGO-1919. Residia em Belo Horizonte. Falecido solteiro em 19-OUT-1961



Tetranetos de MANOEL DA SILVEIRA E ALMEIDA, os irmãos Nelson Rodrigues da Silva e Ladário Rodrigues da Silva.

VI- JAIME NOGUEIRA RODRIGUES. Nascido em 14-JUN-1921. Falecido em maio de 2013. Casado em 1952 com ANALITA SOARES, nascida em fevereiro de 1922, falecida em 27-JUN-2012, filha de Agenor Gonçalves Soares e Jovenila de Carvalho, neta paterna de Jonas Francisco Soares e Ana Gonçalves de Souza, neta materna de José Flávio de Carvalho e

Juscelina Martins das Chagas, bisneta paterna de (Jonas) Firmino Francisco Soares e Fabiana Nogueira Duarte, e de (Ana Gonçalves) Capitão Vicente Gonçalves de Souza e Maria Joaquina da Conceição bisneta materna de (José Flávio) Flávio Bernardes de Carvalho e Esperidiona Francisca de Souza, e de (Juscelina) Francisco Martins Pereira e Maria Francisca das Chagas, trineta paterna de (Firmino) Raimundo Francisco Soares e Francelina Cândida de Faria, e de (Fabiana) Manoel Ribeiro de Camargos e Umbelina Nogueira Duarte, tetraneta de (Manoel Ribeiro de Camargos) Antônio Ribeiro da Silva e Maria Magdalena Teixeira de Camargos, de (Umbelina Nogueira Duarte) Custódio Coelho Duarte e Angélica Nogueira Duarte, pentaneta de (Antônio Ribeiro da Silva) Manoel da Silva e Ana Ribeiro, de (Maria Magdalena Teixeira de Camargo) Thomaz Teixeira e Ana Maria Cardoso de Camargo), de (Custódio Coelho Duarte) Manoel José Mendes e Maria Coelho Duarte, de (Angélica Nogueira Duarte) João Nogueira Duarte e Clara Maria de Assumpção, hexaneta de (Thomaz Teixeira) João Teixeira e Ana Maria, de (Ana Maria Lopes de Camargo) bandeirante João Lopes de Camargo e Isabel Cardoso de Almeida, de (João Nogueira Duarte) Custódio Nogueira de Maria Duarte, de (Clara Maria de Assumpção) Joseph Ribeiro de Souza e Leonor Francisca do Espírito Santo. O casal teve uma filha única:

1(VII)-LEILA SOARES RODRIGUES, que segue.



Jaime Nogueira Rodrigues, tetraneto de MANOEL DA SILVEIRA E ALMEIDA.

VII- LEILA SOARES RODRIGUES. Casada e separada de JOSÉ COUTINHO VILAÇA, filho de Juvenal Vilaça e Maria de Lourdes Coutinho, neto paterno de Belizário Contagem Vilaça e Malvina Augusta Moreira, neto materno de Francisco Ferreira Coutinho, nascido em Rio Manso, em 29-MAIO-1889 e Maria Emilia de Souza, bisneto paterno de (Belizário) Henrique Ferreira Vilaça e Francisca Alves de Abreu e de (Malvina) José Moreira da Silva e Mariana Osória de Carvalho, bisneto materno de (Francisco Ferreira Coutinho) Antônio Ferreira Coutinho e Ana Romualda de Moraes (Maria Emília) Antônio Bernardes de Carvalho e Joaquina Maria da Conceição.

O casal teve os seguintes filhos:

1(VIII)-RODRIGO OTÁVIO RODRIGUES VILAÇA, casado com ROBERTA, filha de Ubirajara Nogueira e Marina Gonçalves,

neta paterna de Sadi Nogueira Machado e Elsa Gonçalves, neta materna de Manoel Gonçalves de Souza e Ester Gonçalves Franco. Pais de MARIA PAULA e SOFIA.

2(VIII)-ANDRÉ LUIZ RODRIGUES VILAÇA, casado com sua prima materna CLÁUDIA SOARES, filha de Jales Soares e Amélia. Pais das gêmeas CLARISSA E FERNANDA.

3(VIII)-FLÁVIA MARIA RODRIGUES VILAÇA

VI- ALBES RODRIGUES DA SILVA. Nascido em 8-JUL-1923. Falecido em 2-JAN-1999. Casado com LUZIA FERREIRA, filha de Augusto Ferreira e Maria Izilda Teles.

O casal teve os seguintes filhos:

1(VII)-ERLANE RODRIGUES, que segue.

2(VII)-ELCIO AUGUSTO RODRIGUES, que segue.

VII- ERLANE RODRIGUES. Casada com JOANILSON ANTUNES REZENDE. Pais de: GUILHERME, casado com DANIELE CARVALHO, com os filhos PEDRO e TAIS; LEONARDO, casado com VIVIANE GUIMARO, com os filhos; LUCAS, TIAGO E LUIZA

VII- ELCIO AUGUSTO RODRIGUES. Divorciado de JUDITE. Pais de BRENO, HEITOR E FLAVIA,

VI- MARIA DE LOURDES FONSECA. Nascida em 21-NOV-1925. Casada com PEDRO LOURENÇO DA FONSECA, filho de José Lourenço de Faria e Isaura Amélia da Fonseca.

O Casal teve os seguintes filhos:

1(VII)-BRAULIO FONSECA, nascido em 18-ABR-1948, falecido em 5-ABR-1973.

2(VII)-JOSÉ FONSECA, nascido em 29-MAIO-1950 e falecido em 30-MAIO-1950.

3(VII)-NELI MARIA DA FONSECA, que segue.

4(VII)-MERCIA FONSECA, nascida em 16-FEV-1954 e falecida em 27-ABR-1954.

5(VII)-RONALDO FONSECA DE FARIA, que segue.

6(VII)-CLÁUDIO LOURENÇO DA FONSECA, que segue.

VII- NELI MARIA DA FONSECA. Casada com PAULO VIANA DA FONSECA, filho de José Viana da Fonseca e Alexandrina Maria da Fonseca, pais de PAULA ALEXANDRINA VIANA DA FONSECA, casada com FELIPE SANTOS NUNES. Pais de MARIANA.

- VII- RONALDO FONSECA DE FARIA. Casado com MARIA DO PERPÉTUO SOCORRO BARBOSA. Pais de: BRAULIO FONSECA, nascido em 15-OUT-1976; casado com LILIANE; SANDRA FONSECA, nascida em 6-JAN-1979, casada com OLICIO SARAIVA, com o filho JOÃO VITOR FONSECA SARAIVA, nascido em 23-JUN-2000.
- VII- CLÁUDIO LOURENÇO DA FONSECA. Nascido em 23-MAR-1958, casado com ZÉLIA DO ROSÁRIO LARA FONSECA. Pais de LAIS LARA FONSECA, nascida em 25-JAN-1988; TAMIRIS LARA FONSECA, nascida em maio de 1990, casada com CLEOBEOMAR DA CONCEIÇÃO; LUANA LARA FONSECA, nascida em 6-JAN-1991, casada com DIEGO PALMÉRIO..
- VI- NIALVA RODRIGUES PENIDO. Nascida em 6-SET-1927. Casada em 14-ABR-1951, com NEWTON PENIDO, nascido em 17-MAR-1931 e falecido em 26-NOV-1997, filho de Osório Antunes Penido e Maria Augusta de Oliveira.
- O casal teve os seguintes filhos:
- 1(VII)-ALAN PENIDO, que segue.
- 2(VII)-ANILTON PENIDO, nascido em 12-NOV-1953, casado com SONISIA CHAVES TAVARES. Pais de MATHEUS.
- 3(VII)-ARLENE PENIDO, nascida em 2-FEV-1956. Casada com MODESTO ALVES DE OLIVEIRA. Pais de: ANA AMÉLIA e ISABELA.
- 4(VII)-ARGOS PENIDO, nascido em 25-MAIO-1957. Casado com VIRGINIA LÚCIA DE OLIVEIRA. Pais de: FABIANA e LUCIANA.
- 5(VII)-ARLETE PENIDO, nascida em 23-JUL-1958. Divorciada de MARCILIO ELÍSIO AARÃO. O casal teve as seguintes filhas:
- 1(VIII)PRISCILA PENIDO AARÃO, casada com ERIC. Pais de GIULIA.



A mais nova descendente de Manoel da Silveira e Almeida, a heptaneta GIULIA, com seus pais Eric e Priscila, hexaneta de Manoel da Silveira e Almeida.

2(VIII)KARINE PENIDO AARÃO.

6(VII)-ARLISE PENIDO, nascida em 4-OUT-1960. Casada com JOSÉ CARLOS DE OLIVEIRA. Pais de JOÃO NEWTON e RAQUEL.

7(VII)-LADÁRIO RODRIGUES PENIDO, nascido em 22-DEZ-1963. Casado com VANUSA AMARAL DE OLIVEIRA, filha de João Batista de Oliveira e Olanda Fagundes do Amaral, neta materna de João Pedro Amaral e Maria da Conceição, bisneta materna (João Pedro) Pedro Ferreira do Amaral e Clementina Maria de Jesus, e de (Maria da Conceição) Chripim Martins Fagundes e Maria da Conceição de Jesus, heptaneta do bandeirante João Lopes de Camargo. Pais de: FABRINE DE OLIVEIRA PENIDO e FERNANDA DE OLIVEIRA PENIDO.

- VII- ALAN PENIDO. Nascido em 6-ABR-1952. Casado em 3-FEV-1979, com ENY NOGUEIRA DE FARIA, filha de Pedro Nogueira de Faria e Ana Nogueira de Faria.



Alan Penido, pentaneto de MANOEL DA SILVEIRA E ALMEIDA e sua esposa Eny Nogueira de Faria.

O casal teve os seguintes filhos:

- 1(VIII)-ALAN NOGUEIRA PENIDO, casado em 25-NOV-2011 com KELLY ANNE POUSA, filha de Rodir Custódio Silva e Rosângela Pousa de Souza Silva.
 - 2(VIII)- PEDRO HENRIQUE NOGUEIRA PENIDO.
- VI- BEATRIZ AMÉLIA DE CAMARGOS. Nascida em 6-AGO-1930. Casada com seu primo materno MOZART CARLOS DE CAMARGOS, filho de Aureliano Carlos de Camargos e Maria Augusta Nogueira de Souza, hexaneto por Florência Cardoso de Camargo do bandeirante João Lopes de Camargo e Isabel Cardoso de Almeida.



Os irmãos Olga Rodrigues, Nialva Rodrigues, Beatriz Amélia Camargos e Edward Rodrigues da Silva, tetranetos de MANOEL DA SILVEIRA E ALMEIDA.

O casal teve os seguintes filhos:

1(VII)-ELTON CARLOS DE CAMARGOS, nascido em maio de 1952.

Casado com ZILMA MOREIRA. O casal teve uma filha única:

1(VIII)JULIANA MOREIRA DE CAMARGOS, casada com LEONARDO MAGNO FONSECA SIMÕES. Pais de LAURA CAMARGOS SIMÕES.



Laura Camargos Simões, heptaneta de MANOEL DA SILVEIRA E ALMEIDA, das mais novas descendentes, com os pais, a hexaneta Juliana Moreira Camargos Simões e Leonardo Magno Fonseca Simões.

2(VII)-EDIR AMÉLIA DE CAMARGOS, casada com PAULINO. Pais de RENATA e das gêmeas ALINE E AMANDA, casada com ALAN RIVELI, com a filha MARIA CECILIA..

VI- LADÁRIO RODRIGUES DA SILVA. Nascido em 23-ABR-1932. Falecido em 6-MAIO-1962. Casado em 18-ABR-1959 com ELISA TARABAL COUTINHO, filha de Moacir Guerra Coutinho e Arina Tarabal Coutinho, neta paterna de José Alves Coutinho e Elisa Guerra Coutinho, neta materna de Vital Barbosa Tarabal e Elvira Tarabal.

O casal teve uma única filha:

1(VII)-MARINA COUTINHO RODRIGUES, que segue.



Ladário com a filha Marina

Pentaneta de MANOEL DA SILVEIRA E ALMEIDA

- VII- MARINA COUTINHO RODRIGUES, nascida em 4-FEV-1961. Casada com HUASCAR SOARES GOMIDE, filho de Holmes Soares e Eponina Maria do Carmo Gomide, neto paterno de Agenor Gonçalves Soares e Jovenila de Carvalho, neto materno de Péricles Rodrigues Gomide e Eponina Nogueira. Pais de: FERNANDA RODRIGUES GOMIDE, casada com EROS e ANDRESSA RODRIGUES GOMIDE
- VI- OLGA RODRIGUES DE QUEIROZ. Nascida em 31-MAR-1934. Casada com JOSÉ MOREIRA DE QUEIROZ, falecido em fevereiro de 2009, filho de Tertuliano de Queiroz Ferreira e Joanita Moreira, neto paterno de Manoel de Queiroz Ferreira e Maria das Dores de Jesus, neto materno de Gabino Caetano Moreira e Alexandrina Moreira

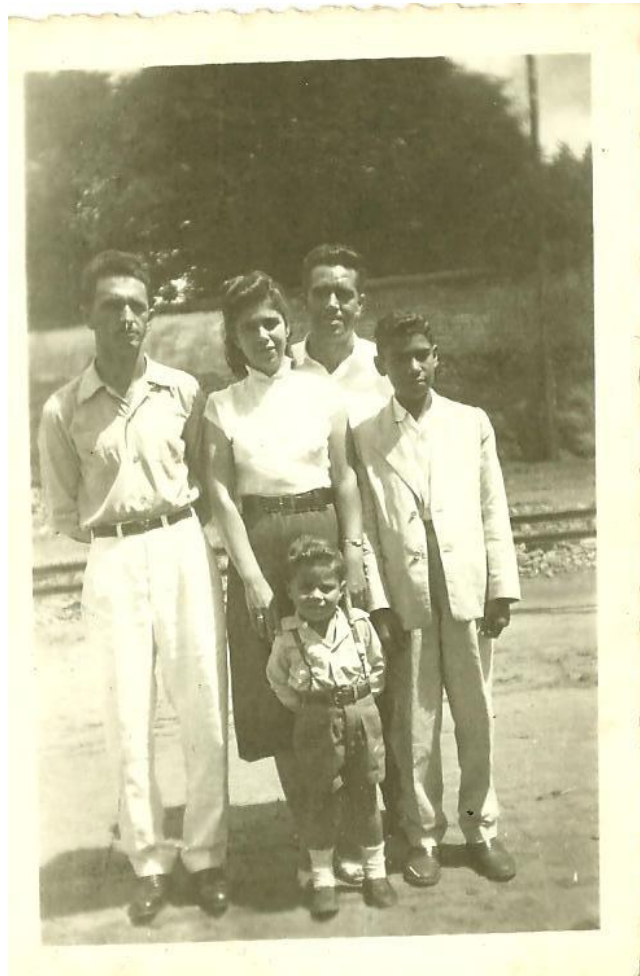

Olga Rodrigues Queiroz, tetraneta de MANOEL DA SILVEIRA E ALMEIDA, com seus irmãos Nelson e Edward, o cunhado Waldomiro Giarola e o sobrinho Alan Penido, pentaneto de MANOEL DA SILVEIRA E ALMEIDA.

O casal teve os seguintes filhos:

1(VII)-JOSÉ ROBERSON RODRIGUES QUEIROZ, casado com Ana Clara. Pais de: JOSÉ AUGUSTO E JOÃO PAULO.

2(VII)-NEIDA HELENA RODRIGUES QUEIROZ, divorciada de LEONARDO LUIZ DE MARCO. Pais de ANDRESSA.

3(VII)-MARCIA VALERIA RODRIGUES DE QUEIROZ, casada com SÉRGIO. Pais das gêmeas ISABELA E FLÁVIA.

4(VII)-TERESA CRISTINA RODRIGUES QUEIROZ.

5(VII)-OLGA INÊS RODRIGUES QUEIROZ, casada com JANDUIR TUPINANBÁS. O casal teve os seguintes filhos: 1(VIII)MAIRA RODRIGUES TUPINAMBÁS, que segue.

2(VIII)ARUAN RODRIGUES TUPINAMBÁS.

VIII- MAIRA RODRIGUES TUPINAMBÁS, casada com FELIPE FRANCIS SILVEIRA CORRADI, filho de Hercules José Corradi Alves e Ninon Alves Silveira, neto paterno de João José Alves e Eunícia Corradi, neto materno de Dario Alves Pereira e Maria Edite Alves Silveira, bisneto materno de (Edite Alves Silveira) João Camilo da Silveira Primo e Isaltina Maria de Jesus, trineto materno de (João Camilo da Silveira) João Camilo da Rocha Júnior e Guilhermina Cândida de Jesus, de (Isaltina Maria de Jesus) Antônio Pereira Arruda e Cândida Guilhermina de Jesus, pentaneto materno de MANOEL DA SILVEIRA E ALMEIDA e EULÁLIA MARIA JOAQUIN A.

1(IX)ALICE TUPINAMBÁS SILVEIRA, nascida em 28-JUN-2011, neta paterna de Hércules José Corradi Alves e Ninon Alves Silveira, neta materna Janduir Tupinambás e Olga Inês Rodrigues Queiroz, bisneta paterna de (Hercules) João Alves e Eunice Corradi, de (Ninon) Dario Alves Pereira e Maria Edite Alves Silveira, bisneta materna de (Janduir) Peri Tupinambás e Neusa dos Santos, de (Olga Inês) José Moreira de Queiroz e Olga Rodrigues Queiroz, trineta paterna de (Maria Edite Alves Silveira) João Camilo da Silveira Primo e Isaltina Maria de Jesus, trineta materna de (Peri Tupinambás) Alfredo Alves de Souza e Ceci Gomide de Freitas, de (Neusa Santos) José Rosa dos Santos e Maria da Conceição Silveira, de (José Moreira de Queiroz),Tertuliano Ferreira de Queiroz e Joanita Moreira, de (Olga Rodrigues) João Rodrigues da Silva e Maria Amélia da Conceição, tetraneta paterna (João Camilo da Silveira) José Camilo da Rocha Júnior e Guilhermina Cândida de Jesus, de (Isaltina) Antônio Pereira Arruda e Cândida Guilhermina de Jesus, tetraneta materna de (Alfredo) Miguel Alves de Souza e Maria Martins das Chagas, de (Ceci) Raul Rodrigues Gomide e Mariana de Freitas, de (José Rosa dos Santos), José Altamiro dos Santos e Custódia Gonçalves Queiroz, de (Maria da Conceição) Francisco de Paula Rodrigues Sobrinho e Ferminia Maria de Jesus, de (Tertuliano), Manoel de Queiroz Ferreira e Maria das Dores de Jesus, de (Joanita) Gabino Caetano Moreira e Alexandrina Maria

de Jesus, de (João Rodrigues da Silva) Enok José da Silva e Maria José Rodrigues, de (Maria Amélia) Miguel Pereira da Silveira e Amélia Augusta de Faria, pentaneta paterna de (José Camilo da Rocha Júnior) José Camilo da Rocha e Elisa Cândida do Amaral, de (Guilhermina Cândida de Jesus) Paulo Marciano da Silveira e Cândida Guilhermina de Abreu, de (Antônio Pereira Arruda) Miguel Pereira Arruda e Joaquina Cândida de Jesus, de (Cândida Guilhermina de Jesus) Camilo José da Silveira e Constança Maria de Jesus,, pentaneta materna de (Ferminia Maria de Jesus) Martinho de Souza Arruda e Regina Maria de Jesus, de (Enok José da Silva) Marciano José da Silva e Maria Virgilina de Jesus, de (Maria José Rodrigues) Alexandre Rodrigues Pereira e Maria Severina de Santa Rosa, de (Miguel Pereira da Silveira) Camilo José da Silveira e Constança Maria de Jesus, de (Amélia Augusta de Faria) Antônio de Souza Arruda e Elisa Nogueira Duarte, hexaneta paterna de (Paulo Marciano da Silveira) Manoel da Silveira e Almeida e Eulália Maria Joaquina, de (Cândida Guilhermina de Abreu) Antônio José Godinho e Bárbara Joaquina de Abreu, hexaneta materna de (Martinho de Souza Arruda) Venâncio Antônio da Silveira e Joaquina Maria de Jesus, de (Regina Maria de Jesus) Camilo José da Silveira e Constância Maria de Jesus, de (Camilo José da Silveira), Manoel da Silveira e Almeida e Eulália Maria Joaquina, de (Constança Maria de Jesus) Antônio Pereira Arruda e Mônica Maria de Jesus, heptaneta materna de (Camilo José da Silveira) Manoel da Silveira Almeida e Eulália Maria Joaquina, de (Constança Maria de Jesus) Antônio Pereira Arruda e Mônica Maria de Jesus.



Alice Tupinambás Silveira, com seus pais, Felipe e Maira: heptaneta, por Olga Inês; octaneta, por Janduir Tupinambás; hexaneta, por Ninon Alves Silveira; de MANOEL DA SILVEIRA e ALMEIDA, sua descendente por quatro ramos familiares.

6(VII)-MARCOS VINICIUS RODRIGUES QUEIROZ, falecido solteiro.

7(VII)-ALESSANDRA RODRIGUES QUEIROZ, tem uma filha com CARLOS NOLASCO MIRRA: GIOVANA, nascida em 7-JUN-2002.

8(VII)-CARLOS GIOVANI RODRIGUES QUEIROZ.

VI- MARIA HELENA RODRIGUES GIAROLA. Nascida em 13-JAN-1937, nascimento registrado como 14-JAN-1937. Casada em 24-JUL-1954 com WALDOMIRO GIAROLA, nascido em São João del Rei, em 26-JUL-1927, filho de Palmiro Giarola e Atília Solidea Bassi, neto paterno de Giovanni Giarola e Mariana Bianchini, neto materno de Antônio Bassi e Albina Buzetti.



Tetranetas de MANOEL DA SILVEIRA E ALMEIDA: Nialva Rodrigues; Maria Helena Rodrigues e Dalva Rodrigues.

O casal teve os seguintes filhos:

- 1(VII)-JOSÉ LUIZ RODRIGUES GIAROLA, nascido em 12-MAR-1956. Divorciado de MARISA LAMAC CARVALHO. Pais de: ESTEVAN LAMAC GIAROLA, casado com BRUNA OTONI, com o filho LUIZ CLÁUDIO; BELISA LAMAC GIAROLA, casada com FERNANDO VIOTI, filho de Amaury Mansano Godinho e Soraia Viotti Mansano. JOSÉ LUIZ casou 2ª vez com MARIA DE LOURDES DE FREITAS.
- 2(VII)-SAULO D'ANGELO GIAROLA, nascido em 17-ABR-1960, casado com CLÁUDIA ORDONES GIAROLA, filha de Aluisio Ordones e Zélia de Moura. Pais de: JESSICA ORDONES GIAROLA e JULIANA ORDONES GIAROLA.
- 3(VII)-REINALDO JOSÉ GIAROLA, nascido em 9-NOV-1961, casado com RITA DE CASSIA FARIA RIVELLI, filha de Antônio Rivelli e Mirtes de Faria Rivelli. Pais de GIULIA FARIA RIVELLI GIAROLA.
- 4(VII)-ALLAN RODRIGUES GIAROLA, nascido em 12-ABR-1969, casado com GABRIELA DE OLIVEIRA, filha de José Eustáquio de Oliveira e Zulma. Pais de LUCCA e DAVÍ.

VI- DALVA RODRIGUES. Nascida em Itaúna em 26-JAN-1939.



Tetranetos de MANOEL DA SILVEIRA E ALAMEIDA: os irmãos, Nialva Rodrigues, Maria Helena Rodrigues, Edward Rodrigues da Silva e Dalva Rodrigues.

- VI- EDWARD RODRIGUES DA SILVA. Nascido em Itaúna em 23-JUL-1941. Batizado na Matriz de Itaúna em 19-OUT-1941, pelo padre Waldemar Antônio de Pádua Teixeira, tendo por padrinhos José Carvalho Júnior e sua mulher Adélia Gomide.. Casado em Itaúna, na Capela do Colégio Santana em 29-DEZ-1972, com MARIA DO SOCORRO REZENDE RODRIGUES, filha de Francisco Rezende Neto e Geralda Magela Rezende, neta paterna de Marcos Ribeiro de Mendonça e Joana Maria de Rezende, neta materna de Agenor Monteiro da Silva e Maria Celina da Conceição, bisneta paterna de (Marcos) Antônio Rezende Ribeiro da Silva e Maria da Conceição Mendonça, e de (Joana) Francisco Monteiro de Rezende e Cristina Monteiro de Rezende, bisneta materna de (Agenor) José Luiz Ribeiro da Silva e Philomena Maria Monteiro Rezende, e de (Maria Celina) Francisco Monteiro de Rezende e Valentina Maria de Rezende. Descendente, pelos Rezende, de João Rezende Costa e Helena Maria de Jesus. Descendente pelos Monteiro de Castro, de Diogo Álvares – o Caramuru, e da índia Paraguaçu. Descendente pelos Góes e Lara, de Diogo Lara e Maria Madalena Fernandes Moraes.



Edward Rodrigues da Silva, tetraneto de MANOEL DA SILVEIRA E ALMEIDA.



Tetraneto de MANOEL DA SILVEIRA E ALMEIDA, Edward Rodrigues da Silva e sua esposa Maria do Socorro Rezende Rodrigues.

O casal teve os seguintes filhos:

- 1(VII)-GLENDA REZENDE RODRIGUES, que segue.
- 2(VII)-RALPH REZENDE RODRIGUES, que segue.
- 3(VII)-RODRIGO REZENDE RODRIGUES, que segue.



Edward Rodrigues da Silva, tetraneto de MANOEL DA SILVEIRA E ALMEIDA e sua família, em novembro de 2007: a esposa Maria do Socorro; os filhos Glenda, Ralph e Rodrigo; o genro André; as noras Ângela e Luiza; as netas Renata e Beatriz, filhas de Ralph e o neto João Vitor, filho de Glenda.

- VII- GLENDA REZENDE RODRIGUES. Nascida no Rio de Janeiro, em 26-DEZ-1974. Casada em Belo Horizonte, em 20-MAIO-2004 com ANDRÉ VILELA BROSTEL, nascido em Unaí/MG em 4-MAR-1976, filho de Marcio Maciel Brostel e Sônia Maria Vilela Brostel.



Glenda Rezende Rodrigues, pentaneta de MANOEL DA SILVEIRA E ALMEIDA, em Amsterdam/HOLANDA, pais de origem dos SILVEIRAS.

O casal teve os seguintes filhos:

- 1(VIII)-JOÃO VITOR RODRIGUES BROSTEL, nascido em Unaí/MG em 3-ABR-2007.
- 2(VIII)-MARIANA RODRIGUES BROSTEL, nascida em Unaí/MG em 12-FEV-2009.
- 3(VIII)-MATHEUS RODRIGUES BROSTEL, nascido em Unaí/MG, em 5-MAIO-2010.



A pentaneta de MANOEL DA SILVEIRA E ALMEIDA, Glenda Rezende Rodrigues, o marido André Vilela Brostel e os filhos João Vitor, Mariana e Matheus.

VII- RALPH REZENDE RODRIGUES. Nascido no Rio de Janeiro, em 28-JUN-1976. Casado em Belo Horizonte em 4-DEZ-2004, com ANGELA KARINE MACELAN ALMEIDA, filha de Nívio Ferreira de Almeida e Ilda Garcia Macelan.



O pentaneto de MANOEL DA SILVEIRA E ALMEIDA, Ralph Rezende Rodrigues, com sua esposa Angela Karine Macelan Almeida e as filhas Renata e Beatriz.

O casal teve as seguintes filhas:

- 1(VIII)-RENATA MACELAN ALMEIDA REZENDE RODRIGUES,
nascida em Belo Horizonte em 7-SET-1997.
- 2(VIII)-BEATRIZ MACELAN ALMEIDA REZENDE RODRIGUES,
nascida em Belo Horizonte em 10-MAIO-1999.



Hexanetos de MANOEL DA SILVEIRA E ALMEIDA; Renata Macelan Rezende Rodrigues e Beatriz Macelan Rezende Rodrigues, filhas de Ralph Rezende Rodrigues; João Vítor Rodrigues Brostel, Mariana Rodrigues Brostel e Matheus Rodrigues Brostel, filhos de Glenda Rezende Rodrigues, todos netos de Edward Rodrigues da Silva.

VII- RODRIGO REZENDE RODRIGUES. Nascido em Belo Horizonte em 6-FEV-1982. Casado em Belo Horizonte, no civil em 18-ABR-2012, no religioso em 21-ABR-2012, com LUIZA DIAS DE ALVARENGA SAMPAIO, filha de Marco Antônio Sampaio e Sandra Maria Dias Sampaio, neta paterna de Antônio Zeferino Sampaio e Elza Terezinha Lott de Alvarenga Sampaio, neta materna de Antônio Maximiniano Dias e Anita Liberato Dias, bisneta paterna de (Antônio Zeferino) José Maria Sampaio e Luiza Duarte Nunes, e de (Elza Terezinha Lott), José de Alvarenga Andrade e Silvia Pascoal Lott de Alvarenga, trineta paterna de (José Maria Sampaio) Zeferino Borges Sampaio e Rufina Maria Sampaio, e de (Luiza Duarte Nunes) Luiz Marcos Nunes e Maria Carolina Duarte Nunes, e de (Silvia Pascoal Lott de Alvarenga) José Paschal Lott, tetraneta paterna de (Zeferino Borges Sampaio) Tenente Coronel Antônio Borges Sampaio e Maria Cassimira de Araújo, e de (José Paschal Lott) Edward William Jacobson Lott, nascido em 1812 em Exeter/Inglaterra e Maria Teresa Gomes da Silva Caldeira, pentaneta paterna de (Antônio Borges Sampaio) Joaquim Borges e Joana da Silva Gouvêa, de (Maria

Cassimira de Araújo) Ludovina Clara dos Santos, de (Edward Willian Jacobson Lott) Willian Jacobson Lott, de (Maria Teresa Gomes da Silva Caldeira) \Pedro Caldeira Brant, nascido em Salvador/BA, em 29-JUN-1814, falecido no Rio de Janeiro em 17-FEV-1888 e Maria Isabel de Bragança ou de Alcântara Brasileira, nascida em São Paulo em 28-FEV-1830, falecida no Rio de Janeiro em 5-SET-1896, hexaneta paterna de (Joaquim Borges) Manoel Borges e Anastácia Maria Sampaio, e de (Joana da Silva Gouvêa) Manoel da Silva Gouvêa e Maria Rodrigues, de (Willian Jacobson Lott) Hildegard Lott, de (Pedro Caldeira Brant) Felisberto Caldeira Brant Pontes de Oliveira Horta, Marques de Barbacena, nascido em 1772 e falecido em 1842 e Ana Constança Guilhermina de Castro Cardoso, nascida em 1783 e falecida em 1817, e de (Maria Isabel de Bragança) Pedro de Alcântara de Bragança e Bourbon, Dom Pedro I e Domitila de Castro e Canto Melo, Marquesa de Santos, nascida em 1797, falecida em 1867. O tetravô de LUIZA DIAS DE ALVARENGA SAMPAIO, Tenente Coronel, Antônio Borges Sampaio, chegou ao Sertão da Farinha Podre (Triângulo Mineiro) em 1847, estabeleceu em UBERABA, da qual foi um dos fundadores, e instalou sua farmácia no andar térreo da primeira casa da cidade. Exerceu o magistério, foi diretor da Escola Normal Oficial, advogado, promotor de justiça, cirurgião do 32º Batalhão da Guarda Nacional, curador geral de órfãos, jornalista, escritor, literato, e prefeito de Uberaba de 1878 a 1883. Era casado com a irmã do Barão de Ponte Alta e em 2-ABR-1868, foi nomeado pelo Imperador, Cavaleiro da Ordem de Cristo.



Rodrigo Rezende Rodrigues, pentaneto de MANOEL DA SILVEIRA E ALMEIDA, e família, em seu casamento com Luiza Dias de Alvarenga Sampaio.



O pentaneto de MANOEL DA SILVEIRA E ALMEIDA, Rodrigo Rezende Rodrigues e sua esposa Luiza Dias de Alvarenga Sampaio.

VI- HELI RODRIGUES. Nascido em 27-OUT-1942. Casado em 29-FEV-1975 com LUIZA LOPES, filha de José Lopes Cançado e Alzira Rodrigues.



Heli Rodrigues, tetraneto de MANOEL DA SILVEIRA E ALMEIDA, com sua mãe Maria Amélia da Conceição, trineta de Manoel da Silveira e Almeida e sua esposa Luiza Lopes.

O casal teve os seguintes filhos:

1(VII)-CAMILA RODRIGUES LOPES.

2(VII)-CAROLINA RODRIGUES LOPES, gêmea com Carlos Eduardo, nascida em 1-ABR-1981. Casada com ROGÉRIO RIBEIRO GALVÃO FAGÁ. Pais de JOÃO PEDRO RODRIGUES FAGÁ., nascido em 14-AGO-2012.

3(VII)-CARLOS EDUARDO RODRIGUES LOPES, gêmeo com Carolina, nascido em 1-ABR-1981. Casado com VIVIANE ALVES VIEIRA. Pais de PEDRO LUIZ VIEIRA RODRIGUES LOPES, nascido em 28-MAR-2015.



O mais novo descendente, de MANOEL DA SILVEIRA E ALMEIDA, seu hexaneto Pedro Luiz Vieira Rodrigues Lopes, com os pais, o pentaneto Carlos Eduardo Rodrigues Lopes e sua esposa Viviane Alves Vieira.

- V- MARIA AUGUSTA DA SILVEIRA. Nascida em 10-OUT-1902, falecida em 12-ABR-1984. Casada em 2-MAIO-1925, com seu primo materno AGENOR NOGUEIRA DE OLIVEIRA, nascido em 25-AGO-1903, filho de Antônio Nogueira de Souza e Bárbara Rosa de Oliveira. O casal teve os seguintes filhos: MARIA NOGUEIRA SILVEIRA, crismada em 23-JUN-1943, pelo monsenhor Vicente Soares, tendo por madrinha Maria da Conceição, casada com ANTÔNIO, com os filhos EDWARD E MAURA; PAULO SILVEIRA NOGUEIRA, casado com EVA; OLENTINA NOGUEIRA DA SILVEIRA, casada com JOSÉ RAIMUNDO; GENÉSIO SILVEIRA NOGUEIRA, casado com

JOVENILA; ODETE SILVEIRA NOGUEIRA; ALBERTINA SILVEIRA NOGUEIRA; SINÉSIO SILVEIRA NOGUEIRA, casado com TEREZINHA e RAIMUNDO SILVEIRA NOGUEIRA, casado com MARIA INÊS.

- V- JOSÉ ONÉZIMO DA SILVEIRA. Nascido em 18-FEV-1905. Casado (Livro 7, folha 27v) em 26-ABR-1930, com ALEXANDRINA MARIA OU CUSTÓDIA DA CONCEIÇÃO, nascida em 1-NOV-1912, filha de Palmério José Rabelo e Laudelina Maria da Conceição.



O trineto de MANOEL DA SILVEIRA E ALMEIDA, José Onézimo da Silveira, ao lado de seu tio materno Augusto e da tia paterna Castorina, bisneta de Manoel da Silveira e Almeida., sua esposa Alexandrina e os filhos do casal.

O casal teve os seguintes filhos:

- 1(VI)ESAMIRA PEREIRA DA SILVEIRA, casada com LUIZ, sem Geração.
- 2(VI)ALENCAR PEREIRA DA SILVEIRA, casado com MARIA HELENA LEITE, filha de José Moreira da Costa Leite e Elizabeth Maria de Jesus. O casal teve os seguintes filhos:
 - 1(VII)HELÊNIO CUSTÓDIO DA SILVEIRA, casado com ELISA MARIA DA SILVEIRA. Pais de: CAMILA, SABRINA MARCO TÚLIO e LUCAS.
 - 2(VII)ELIANA APARECIDA DA SILVEIRA.

- 3(VII)DULCILANE CASSIA SILVEIRA, casada e divorciada de MAURICIO MORAIS. Pais de ALINE.
- 4(VII)MARILANE MÔNICA DA SILVEIRA, com a filha MARINA.
- 5(VII)ROSILANE FÁTIMA SILVEIRA FREITAS, casada com MARIO LÚCIO DE FREITAS.
- 6(VII)ERNANE EUSTÁQUIO SILVEIRA, casado com CÉLIA REGINA FREITAS SILVEIRA. Pais de VITOR.
- 7(VII)EUCILANE LUIZ SILVEIRA, casado com RENATA. Pais de RAFAEL.
- 8(VII)CRISTIANE HELENA DA SILVEIRA, casada com CRISTIANO PITANGUEIRA MANGUEIRA. Pais de CALAN e CAIQUE. Residem em Salvador/BA.
- 3(VI)NELSON PEREIRA DA SILVEIRA, casado com GERALDA TELES. Pais de SILVIO, SIRLENE, SILVANA, SILMAR, SILVIA e SELMA.
- 4(VI)EUNICE SILVEIRA, casada com seu primo WALTER SILVEIRA, nascido em 18-FEV-1935, filho de Camilo José da Silveira Júnior e Maria José das Graças. Pais de; RÔMULO, JEFERSON, WSLANDER, WILSON, VIENA, MARGARETH, JEFREY, RICHER, SIMONE, CASSIA e MAX MUFFER.
- 5(VI)SINVAL PEREIRA DA SILVEIRA, casado com TEREZINHA PEREIRA. Pais de SÉRGIO, MARCO ANTÔNIO, LUIZ CARLOS e RENATA
- 6(VI)CLÉRIO PEREIRA DA SILVEIRA, casado e divorciado de LENI SARAIVA. Pais de KENIA, VLADÉMIR, CRISTINA e BRUNA, Casado com MARLENE.
- 7(VI)MARIA CLEUSA PEREIRA DA SILVEIRA, casada e divorciada de IRANI PAULINO DA SILVA. Pais de: KELLY e CLÊNIA.
- 8(VI)CLEONICE PÉREIRA DA SILVEIRA, casada com ANTÔNIO. Pais de: MARCIA, LILIAN e ANDRESSA
- V- MARIA ALZIRA DA SILVEIRA. Nascida em 22-ABR-1909. Casada com JOSÉ TEIXEIRA BARBOSA, nascido em Passatempo, em 18-SET-1904, filho de José Teixeira Barbosa e Maria Vicência de Moraes. O casal teve os seguintes filhos: IOLANDA, casada com OLIVERIO LOPES DA SILVA; IVOLINA; casada com JOÃO; ELSA, casada com ADENI AUGUSTO DOS SANTOS, com os filhos GILMAR, SIRLENE, DELCIA, SILVANA e RONALDO; VANDEIR, casado com MARIA

HONÓRIA; ANISIA, casada com ROQUE MAGALHÃES, com as filhas DEISE, JANE ROSE e PATRICIA; VANDERLEI casado com BRANCA; VANI; SENI, casada com JOSÉ VIANA; VALDIR, casado com ENI.

- V- ORIVALDES PEREIRA DA SILVEIRA, nascido em 1912. Casado com sua prima paterna CORDOMILA SILVEIRA, nascida em 8-SET-1916, batizada em 16-OUT-1916, tendo por padrinhos Antônio Roberto de Oliveira e Maria Cândida de Jesus, filha de Ovídio Camilo da Silveira e Demenciana da Fonseca e Silva. O casal teve um filho único que faleceu com poucos meses de vida: ORIVALDES. Cordomila, ficando viúva casou em 11-JUN-1938 com JOSÉ ALVES DE MELO, filho de Joaquim Custódio Marinho e Herminda Camilo de Jesus.



Orivaldes Pereira da Silveira, trineto de MANOEL DA SILVEIRA E ALMEIDA, no dia de seu casamento com a prima Cordomila Silveira, também trineta de Manoel.

- IV- REGINA MARIA DE JESUS, nascida em 1865, batizada em Mateus Leme em 11-JUN-1865, tendo por padrinhos Pedro José Cândido da Silveira e Maria Carolina de Jesus. Falecida de lesão cardíaca em 21-JUN-1927, com 60 anos, na Fazenda do Quilombo. Casada em 1882 com MARTINHO DE SOUZA ARRUDA, nascido em Mateus Leme em 30-JAN-1861, batizado em 10-FEV-1861, tendo por padrinhos Camilo José da Silveira e sua mulher Constança Maria de Jesus, falecido em 20-MAR-1924, com 64 anos, na fazenda do Quilombo, filho de Venâncio Antônio de Souza, nascido em 1833 e Joaquina Cândida de Jesus, nascida em 1835, neto paterno de Venâncio José Souza, nascido em 1796 e Cândida Maria de São José, neto materno do Capitão Antônio Pereira Arruda, nascido em 1789 e Mônica Maria de Jesus, nascida em 1805. Está arquivado na Cúria de Mariana o processo matrimonial 121.386 de 1882, procedente de Mateus Leme dos oradores Martinho de Souza Arruda e Regina Maria de Jesus, consangüinidade de 2º grau, Joaquina Maria de Jesus, mãe de Martinho é irmã de Constança Maria de Jesus, mãe de Regina, ambas, filhas do Capitão Antônio Pereira Arruda e Mônica Maria de Jesus. O casal teve os seguintes filhos:
- 1(V)-MIGUEL ARCANJO DE SOUZA, nascido em 29-SET-1886, batizado em Mateus Leme, em 6-FEV-1887, falecido em 11-AGO-1959. Casado no religioso em Mateus Leme, em 3-JAN-1914 com JUSTINA MARIA DE JESUS, filha de João Rosa Rodrigues e Custódia Gonçalves Rodrigues, tendo por testemunhas; José Camilo da Silveira e Antônio Silvério Rodrigues. Pais de OLIVEIROS DE SOUZA ROSA, nascido em 26-JAN-1916, casado em 14-SET-1939 com ANA MARIA DE JESUS, filha de Raimundo José Santana e Maria Efigênia, pais de EUNICE, IVONE ISNE E DIONE; MARIA; JOSÉ; IGNÊS; ALTAIR; MIGUEL; VICENTINA; ILMA; ILZA; LAIR e GERALDO.
- 2(V)-FERMÍNIA MARIA DE JESUS, que segue.
- 3(V)-ANTÔNIO MARTINS DA SILVEIRA, nascido em 10-DEZ-1899, batizado em Mateus Leme em 20-FEV-1900, tendo por padrinhos o padre Domingos Martins e Fermínia Maria de Jesus, falecido em 24-OUT-1931 na Fazenda do Quilombo. Casado em 15-OUT-1923 com MARIA EVARISTA D'ÁVILA, nascida em 26-set-1907, filha de Eduardo José D'Ávila e Maria Bernardina de Jesus, neta materna de Ananias José Cândido da Costa e Maria Benedita de Souza Vaz. Sem geração.
- V- FERMÍNIA MARIA DE JESUS, nascida em 1886. Casada no religioso em Mateus Leme, em 13-SET-1914 com FRANCISCO DE PAULA

RODRIGUES SOBRINHO, filho de João Vieira de Paula e Ana Rodrigues da Cruz, tendo por testemunhas; José Camilo da Silveira e Antônio Alves de Souza, padre David Frascalato. O casal teve os seguintes filhos:

1(VI)JOSÉ, crismado em Mateus Leme em 21-MAIO-1923, tendo por padrinho Antônio Martins da Silveira.

2(VI)CONCEIÇÃO, nascida em Mateus Leme em 8-ABR-1917, batizada em 30-AGO-1917, tendo por padrinhos Martinho de Souza Arruda e Regina Maria de Jesus.

3(VI)MARIA DA CONCEIÇÃO (MARIQUINHA), casada com JOSÉ ROSA DOS SANTOS, filho de José Altamiro dos Santos e Maria José da Fonseca, neto paterno de João Rodrigues Queiroz, falecido em 1934, descendente de alemães, morava no Gavião, lugarejo perto de Serra Azul, e de Custódia Gonçalves de Queiroz, de origem holandesa e que morava nos Freitas, depois de casados foram morar no Bom Jardim/Azurita. Filhos de José Rosa e Maria da Conceição; MARIA; NEUSA; NEIDE; NILSA, JEFERSON, NEWTON E HUDSON. NEUSA SANTOS casou com PERI TUPINAMBÁS, filho de Alfredo Alves de Souza, nascido em 19-OUT-1902, batizado em 3-NOV-1902, tendo por padrinhos Gabriel Jorge de Carvalho e Rita Nunes Rezende, casado com Ceci Gomide, neto paterno de Miguel Alves de Souza e Maria Martins das Chagas, neto materno de Raul Rodrigues Gomide e Mariana de Freitas, são os pais de JANDUIR TUPINAMBÁS, casado com OLGA IGNÊS RODRIGUES QUEIROZ, trineta de Camilo José da Silveira, que é tetravô de JANDUIR TUPINAMBÁS, têm dois filhos ARUAN RODRIGUES TUPINAMBÁS e MAIRA RODRIGUES TUPINAMBAS, casada com Felipe Francis Silveira Corradi, filho de Hercules José Corradi Alves e Ninon Silveira, neto paterno de João Alves e Eunice Corradi, neto materno de Dario Alves Pereira e Maria Edite Alves Silveira, bisneto materno de (Maria Edite) João Camilo da Silveira Primo e Isaltina Maria da Silveira. Pais de ALICE.TUPINAMBÁS SILVEIRA, nascida em 28-JUN-2011.

IV- CÂNDIDA GUILHERMINA DE JESUS, nascida em 18-OUT-1867, batizada em 20-OUT-1867 em Mateus Leme, tendo por padrinhos Antônio de Souza Arruda e Maria Jacob de Jesus, padre João José da Silva Araújo. Casada com ANTÔNIO PEREIRA ARRUDA, falecido com 70 anos, em 1-DEZ-1919, filho de Miguel Pereira Arruda, nascido em 1827 e Joaquina Cândida de Jesus, neto paterno do Capitão Antônio

Pereira Arruda e Mônica Maria de Jesus, neto materno de Venâncio José de Souza e Cândida Maria de São José. Está arquivado na Cúria de Mariana o processo matrimonial 80.392, de 1882, procedente de Mateus Leme dos oradores Antônio Pereira Arruda e Cândida Guilhermina de Jesus, consangüinidade de 2º grau. Miguel Pereira Arruda, pai de Antônio Pereira Arruda é irmão de Constança Maria de Jesus, mãe de Cândida Guilhermina de Jesus, ambos, filhos do Capitão Antônio Pereira Arruda e Mônica Maria de Jesus. O casal teve os seguintes filhos:

1(VI)-DEOLINDA MARIA DE JESUS, nascida em 21-MAR-1886, batizada em 7-ABR-1886, tendo por padrinhos Miguel Pereira da Silveira e Maria Magdalena da Cruz, tios maternos. Casada em 12-NOV-1905, em Mateus Leme, com EVARISTO MARTINS DINIZ, filho de Antônio e Rita Tertuliana Diniz. Pais de EVARISTO PEREIRA MARTINS, nascido em 24-ABR-1912, casado em 10-FEV-1934 com AURESINA MOREIRA ALVES, nascida em 4-NOV-1917, filha de Antônio Moreira dos Santos e Maria Rita de Jesus, pais de OSVALDO MOREIRA MARTINS, VALDA MARIA DE JESUS, ALDA MOREIRA MARTINS; EDITH PEREIRA MARTINS; ANTÔNIO PEREIRA MARTINS, nascido em 14-JAN-1907, casado em 29-OUT-1927 com IDALINA MOREIRA DE JESUS, filha de Antônio Moreira dos Santos e Maria Rita de Jesus, pais de JOSÉ DINIZ MOREIRA, ANTÔNIO MOREIRA DINIZ, JESUS MOREIRA DINIZ, ARTUR DINIZ MARTINS, EVARISTO MOREIRA MARTINS, NORBERTO MOREIRA MARTINS EUNICE PEREIRA MARTINS, CÉLIA MARIA DE JESUS, MARIA DA CONCEIÇÃO e MÁRIO PEREIRA MARTINS; JOSÉ PEREIRA MARTINS, nascido em 10-AGO-1930, casado com ANGELINA MOREIRA DE JESUS, filha de Antônio Moreira dos Santos e Maria Rita de Jesus, pais de ELI MOREIRA DINIZ, NERY MOREIRA DINIZ, WALDIR MOREIRA DINIZ, ENY PEREIRA MARTINS; ABEL PEREIRA MARTINS, nascido em 10-AGO-1910, casado com MARIA JOSÉ DA SILVA, pais de JOSÉ HÉLIO MARTINS, casado com HELENA SARAIVA DUARTE, RENILDO PEREIRA MARTINS, casado com ENY MOREIRA DINIZ, MARIA MARTINS MOREIRA, MARISA HELENA MARTINS, RENATO PEREIRA MARTINS, RONALDO PEREIRA MARTINS; HORACY PEREIRA MARTINS, nascido em 18-MAIO-1915, casado com MARIA DO ROSÁRIO LARA, nascida em 13-FEV-1931, filha de Alexandre Gonçalves Lara e Ana Francisca de Jesus; MÁRIO PEREIRA MARTINS, nascido em 14-MAIO-1925, casado com

CONCEIÇÃO AMARAL, pais de MARIA IMACULADA MARTINS, casada com ODER DE OLIVEIRA JÚNIOR, MARLENE AMARAL MARTINS, casada com JOSÉ MOREIRA SALIBA, MARLETE MARTINS AMARAL DA ROCHA, casada com MARCOLINO FARES DA ROCHA, MÁRCIO JOSÉ MARTINS, MARLÍ MARTINS DO AMARAL, casada com CÉLIO JOSÉ DINIZ, MÁRCIA MARIA DO AMARAL.

- 2(VI)-ALTINA, nascida nos Arrudas em 8-AGO-1889, registrada em 17-AGO-1889. Batizada em 17-AGO-1889, tendo por padrinhos Camilo José da Silveira e Joaquina Cândida de Jesus.
- 3(VI)-ALTINO PEREIRA DA SILVEIRA, nascido em 8-FEV-1892, batizado em 25-FEV-1892, tendo por padrinhos Amado Nogueira de Oliveira e Maria Rita de Oliveira. Falecido em Mateus Leme, com 12 anos, em 4-SET-1903.
- 4(VI)-ANTÔNIO PEREIRA DA SILVEIRA, nascido em 28-ABR-1894, batizado em Mateus Leme, pelo padre Domingos Martins, em 20-MAIO-1894, tendo por padrinhos os irmãos Antônio Nogueira de Souza e Amélia Augusta de Faria.
- 5(VI)-JOSÉ PEREIRA DA SILVEIRA OU DE OLIVEIRA, nascido nos Arrudas em 18-JUL-1896, batizado em Mateus Leme, tendo por padrinhos Venâncio Pereira Arruda e sua mulher Rita Saturnina de Jesus. Casado (Livro 7, folha 24) em 7-MAR-1930, com ANA RIBEIRO DE CAMARGOS, nascida em 3-ABR-1912, filha de Antônio Pereira Arruda Sobrinho e Maria Ribeiro de Camargos.
- 6(VI)-RAIMUNDA CÂNDIDA DE JESUS, nascida nos Arrudas em 7-FEV-1899, batizada em Mateus Leme em 11-MAR-1899, tendo por padrinhos Antônio Cândido da Silveira Sobrinho e Maria das Dores de Jesus. Faleceu solteira.
- 7(VI)-DOMINGOS PEREIRA ARRUDA, nascido nos Arrudas em 15-DEZ-1901. Batizado em 12-JAN-1902, tendo por padrinhos Venâncio Pereira Arruda, tio paterno e Rita Saturnina de Jesus, tia materna. Falecido em 16-OUT-1967. Casado em Itaúna em 19-SET-1925 com ERNESTINA PEREIRA DE JESUS, falecida em 27-MAR-1965, filha de Carlos Manoel Pereira e Ana Augusta de Jesus. Residiam no Sobrado, distrito de Pará de Minas. Pais de JOSÉ ARI PEREIRA, crismado em Mateus Leme em 23-JUN-1943, tendo por padrinho Raimundo Araújo, casado.
- 8(VI)-BENVINDO PEREIRA ARRUDA, nascido em 5-FEV-1904, batizado em 20-MAR-1904, tendo por padrinhos João Camilo da Silveira e Maria Cândida de Jesus. Casado em Itaúna em 23-JUL-

1927 com GERALDA MARIA CÂNDIDA, natural de São Francisco de Paula, filha de Laurindo José e Jovelina Maria Cândida, tendo por testemunhas do casamento; Raimundo Camilo da Silveira e Antônio Ribeiro de Oliveira Pais de MARIA GERALDA, nascida em Mateus Leme.

9(VI)-MARIA, nascida em 23-JUL-1907, nos Arrudas, tendo por padrinhos Evaristo Alves e sua mulher Diolinda Maria de Jesus.

10(VI)-GERALDA, nascida nos Arrudas em 2-MAR-1910, tendo por padrinhos Manoel Ribeiro de Camargos, empregado do comércio em Itaúna e sua irmã Maria das Dores Nogueira Duarte. Casada com BENEDITO PEREIRA, filho de Carlos Manoel Pereira e Ana Augusta de Jesus.

11(VI)-ISALTINA MARIA DE JESUS. Casada (Livro 2 de casamentos, folhas 154 e 155) em Mateus Leme, no religioso em 16-SET-1910 com JOÃO CAMILO DA SILVEIRA PRIMO (JOÃO RATO) ou JOÃO JOSÉ CAMILO filho de José Camilo da Rocha Júnior e Guilhermina Cândida de Jesus, neto paterno de José Camilo da Rocha e Elisa Cândida do Amaral, neto materno de Paulo Marciano da Silveira e Cândida Guilhermina Maria de Abreu, bisneto materno de (Paulo) Manoel da Silveira e Almeida e Eulália Maria Joaquina, e de (Cândida) Antônio José Godinho e Bárbara Joaquina de Abreu, tendo por testemunhas Antônio Martins Diniz e Antônio Alves da Cunha, padre David. O casal teve os seguintes filhos:

1(VII)JOSÉ CAMILO DE OLIVEIRA, nascido em 22-OUT-1914, batizado em 16-JAN-1915, tendo por padrinhos Antônio Alves e Dalila Alves, casado com DELZIREI MARIA DE JESUS. Pais de:: JOSÉ GONÇALVES DE OLIVEIRA, casado com ANA PEREIRA, filha de João Gregório, estes pais de MARISA PEREIRA, nascida em 14-MAIO-1962, MARLI PEREIRA, nascida em 25-JAN-1964, MIRIAN APARECIDA DE OLIVEIRA, nascida em 8-MAIO-1966, CONCEIÇÃO DE OLIVEIRA; CONCEIÇÃO, falecida menor.

2(VII)MARIA BENEDITA; BENEDITO.

3(VII)ANTÔNIO CAMILO DA SILVEIRA, casado com LUIZA./

4(VII)DIVINO CAMILO DA SILVEIRA, nascido em 15-DEZ-1916, batizado em 14-MAR-1917, tendo por padrinhos Miguel Alves Diniz e Raimunda Maria de Jesus, casado com NAIR EUFRÁSIA. Pais de RAIMUNDO.

- 5(VII)JESUS; falecido menor;
- 6(VII)MARIA EDITE SILVEIRA, casada com DARIO ALVES PEREIRA. O casal teve os seguintes filhos:
- 1(VIII)MÉRIO ALVES SILVEIRA, casado e divorciado de ENEIDA MARA GARCIA. Pais de: LUIZA, GABRIEL e JÚLIA.
- 2(VIII)MYRIAN ALVES SILVEIRA, casada e divorciada de RÔMULO ALEXANDRE CHAVES. Pais de SILVIA, CAIO e CAMILA.
- 3(VIII)MAISA ALVES SILVEIRA, casada e divorciada de LUIZ EDUARDO MARTINS. Pais de IAN e MATEUS.
- 4(VIII)NINON ALVES SILVEIRA, casada com HERCULES JOSÉ CORRADI ALVES, filho de João Alves e Eunice Corradi. O casal teve os seguintes filhos:
- 1(IX)MORGANA CORRADI ALVES
- 2(IX)FELIPE FRANCIS SILVEIRA CORRADI, hexaneto de MANOEL DA SILVEIRA E ALMEIDA, casado com MAIRA RODRIGUES TUPINAMBÁS, filha de Janduir Tupinambás, hexaneto de MANOEL DA SILVEIRA E ALMEIDA e Olga Inês Rodrigues Queiroz, hexaneta de MANOEL DA SILVEIRA E ALMEIDA. Pais de ALICE TUPINAMBÁS DA SILVEIRA, nascida em 28-JUN-2011.
- 7(VII)MARIA SILVEIRA BARBOSA, casada com JAIR BARBOSA.
- IV- MARIA MAGDALENA DE JESUS. Batizada em Mateus Leme, em 22-AGO-1869, tendo por padrinhos Joaquim Dornas dos Santos e Luiza Maria de Jesus, tia materna. Casada com ANTÔNIO BARBOSA SOBRINHO. Pais de AURORA, nascida em 25-ABR-1897, batizada pelo padre Vital em 8-MAIO-1897 em Pará de Minas, tendo por padrinhos Antônio Pereira Arruda e Cândida Guilhermina de Jesus, tia materna.
- IV- RITA SATURNINA DE JESUS, batizada em Mateus Leme, em 1-JAN-1872, tendo por padrinhos Francisco de Paula Alves da Silva e sua mulher Maria Angélica da Silva, padre João José da Silva Araújo. Casada em 28-AGO-1890, em Mateus Leme com VENÂNCIO PEREIRA ARRUDA, com 29 anos, filho de Miguel Pereira Arruda e Joaquina Cândida de Jesus,

testemunhas; Miguel Pereira da Silveira, 30 anos, irmão da noiva; Francisco de Paula Alves da Silva, 56 anos, Amado Nogueira de Oliveira, 32 anos. Sem geração.

- IV- CONSTANCIA MARIA DE JESUS, nascida em 1873. Faleceu solteira em Juatuba/MG.

Filhos do 2º casamento de CAMILO JOSÉ DA SILVEIRA, com MARIA CÂNDIDA DE JESUS:

7(IV)-JOÃO CAMILO DA SILVEIRA, que segue.

8(IV)-ANTÔNIO CAMILO DA SILVEIRA, que segue.

9(IV)-JOSÉ CAMILO DA SILVEIRA, que segue.

10(IV)-CUSTÓDIA MARIA DE JESUS, que segue.

11(IV)-MARIA BENFICA DE JESUS, que segue.

12(IV)-AURORA MARIA DE JESUS, que segue.

13(IV)-GALÍCANO CAMILO DA SILVEIRA, que segue

14(IV)-ERMINDA CAMILA DE JESUS ou ERMINIA MARIA DE JESUS, que segue.

15(IV)-CASTORINA MARIA DE JESUS, que segue

16(IV)- GERCINO CAMILO DA SILVEIRA, nascido em 1-SET-1889, batizado em Mateus Leme, pelo padre João José da Silva Araújo, em 30-SET-1889, tendo por padrinhos Venâncio Pereira Arruda e Cândida Guilhermina de Jesus.

17(IV)-GERCINA MARIA DE JESUS, que segue.

18(IV)-OVÍDIO CAMILO DA SILVEIRA, que segue.

19(IV)-CAMILO JOSÉ DA SILVEIRA JÚNIOR, que segue.

20(IV)-RAIMUNDO JOSÉ DA SILVEIRA, nascido em 4-AGO-1897 em Mateus Leme, batizado em 10-OUT-1897, tendo por padrinhos Antônio Cândido da Silveira Sobrinho e Maria Cândida de Jesus. Falecido em Mateus Leme/MG, com 5 meses em 1-DEZ-1897

21(IV)-CEZARINA MARIA DE JESUS, nascida em Mateus Leme em 2-SET-1889, registro 78 no Livro 1, folha 39 de Mateus Leme, o pai estava com 56 anos, foram testemunhas; João Nepomuceno de Aguiar e Marcolino Elias Amaral.

22(IV)-RAIMUNDA.MARIA DE JESUS.

23(IV)-RAIMUNDO CAMILO DA SILVEIRA, que segue.

- IV- JOÃO CAMILO DA SILVEIRA, nascido em 8-AGO-1875, batizado em 22-AGO-1875, tendo por padrinhos Miguel Pereira Arruda e sua mulher Joaquina Cândida de Jesus, padre João José da Silva Araújo. Casado em 9-JUN-1897, em Mateus Leme, com sua prima MARIA CÂNDIDA DE JESUS, filha de seu tio paterno Antônio Cândido da Silveira e Ana Moreira. O casal teve os seguintes filhos:
- 1(V)-JOÃO CAMILO DA SILVEIRA FILHO, nascido em 22-MAR-1898, batizado em Mateus Leme em 2-NOV-1898, tendo por padrinhos os avós maternos, Antônio Cândido da Silveira e Ana Moreira.. Falecido em 3-MAIO-1978. Casado em Itaúna em 6-OUT-1928 com GERALDA ROSA DE JESUS, nascida em 3-ago-1967, em Piedade dos Gerais, falecida em Mateus Leme em 20-ago-1992, filha de José Pedro de Oliveira e Maria Custódia de Jesus. Pais de JOÃO CAMILO NETO; GERALDA MARIA DA SILVEIRA; JOSÉ PEDRO DA SILVEIRA; MARIA DA CONCEIÇÃO NOGUEIRA DE CAMARGOS.
- 2(V)-ANTÔNIO DA SILVEIRA NETO, nascido em Mateus Leme em 26-7-1900, batizado em 18-8-1900, tendo por padrinhos os avós paternos Camilo José da Silveira e Maria Cândida de Jesus. Falecido em 29-OUT-1967. Casado em Itaúna em 13-SET-1928, com ANAIR NOGUEIRA, nascida em 17-ABR-1908, falecida em 29-jul-1944 filha natural de Bárbara Rosa de Freitas. Não era filha de Antônio de Nogueira de Souza, marido de Bárbara Rosa. Era filha natural de Bárbara e Limiro Rezende. Rejeitada, foi criada por Olímpio Nogueira de Souza, irmão de Antônio Nogueira. Foram testemunhas do casamento de ANAIR, seu pai adotivo Olímpio Nogueira de Souza e o genro deste Oscar de Carvalho. Pais de LUIZ ARRUDA DE OLIVEIRA; JOSÉ OLIVEIRA DA SILVEIRA; JÚLIO DE OLIVEIRA; MOACIR OLIVEIRA DA SILVEIRA; ANTÔNIO BATISTA DE OLIVEIRA.
- 3(V)-CAMILO DA SILVEIRA, nascido em Mateus Leme em 19-ABR-1903, batizado em 16-MAIO-1903, tendo por padrinhos Venâncio Pereira Arruda e Rita Saturnina de Jesus. Faleceu com 11 meses, em 11-MAR-1904.
- 4(V)-CONCEIÇÃO SILVEIRA.
- IV- ANTÔNIO CAMILO DA SILVEIRA, nascido em 30-NOV-1876, batizado em 17-DEZ-1876, tendo por padrinhos Antônio Pereira Arruda e Ana Moreira de Freitas, mulher de Antônio Cândido da Silveira. Foi assassinado com vários tiros e jogado no mato, em 8-FEV-1903, às 6 horas da manhã, no caminho da Fazenda Sesmaria para o povoado dos

Arrudas, com 27 anos, solteiro. Foi sepultado em 9-FEV-1903 no distrito de Mateus Leme. Na realidade ele foi assassinado em uma tocaia nos “Esteves” no caminho do distrito de Azurita para o povoado dos Arrudas, e jogado em um ribanceira, até hoje tem uma cruz marcando o local do crime, praticado pelo jagunço contratado pelo marido ou sogro de uma mulher que estava transando com Antônio. Foi vingado por seu pai, irmãos e cunhados, que cuidaram de eliminar o assassino, apoiados por todas mulheres da família, irmãs e cunhadas. Estas, segundo relato de Amélia Augusta de Faria, casada com Miguel Pereira da Silveira, irmão da vítima, ficavam juntas nos Arrudas, rezando para que o trabalho de vingança desse resultado, o que ocorreu depois de várias tentativas noturnas. Numa tocaia bem organizada, conseguiram eliminar em uma noite o jagunço contratado. O processo judicial foi arquivado em Pará de Minas, e ninguém foi incriminado, procuramos, o tal processo, mas não o encontramos. Consta que ANTÔNIO CAMILO DA SILVEIRA teria deixado um filho natural, que trabalhava na Companhia Souza Cruz em Belo Horizonte.

- IV- JOSÉ CAMILO DA SILVEIRA, nascido nos Arrudas em 15-AGO-1879. Foi criado por seus padrinhos Paulista e Guilhermina que lhe deixaram de herança a Fazenda da Praia no distrito de Azurita, a qual anexou, por compra, parte da Fazenda Liberdade. Falecido, já viúvo, em 3-OUT-1969, no Sítio São José (Azurita). Casado, tendo por testemunhas Silvino Dornas dos Santos e Paulino Salustiano Fonseca, em 16-ABR-1902, em Mateus Leme, com ERMINIA ÁGUEDA DA FONSECA, batizada pelo padre Euzébio Nogueira Penido, em 14-FEV-1885, tendo por padrinhos Francisco Severino da Fonseca e Cândida Ferreira da Silva, falecida em 17-JUL-1956, filha de Hemétrio Jacinto da Fonseca Pinto e Eulina Antônia de Faria Fonseca, falecida em 8-SET-1920, neta paterna de Francisco Severino da Fonseca Pinto e Feliciano Maria de Faria, neta materna de Martinho Esteves Gaia e Cândida Ferreira da Silva.



José Camilo da Silveira, bisneto de MANOEL DA SILVEIRA E ALMEIDA, com sua esposa Ermínia Águeda da Fonseca.



Tio Zezé, Tio Hemétrio, Tia Ezamira (nenen), Vovó Ermínia, Tia Maria (14 anos), Tia Zenite (Nini), Tio Demétrio, Áureo, Aury, Aurival, Áurea e Tia Zilá.

Em pé, no centro, Ermínia Águeda da Fonseca, esposa de José Camilo da Silveira, bisneto de MANOEL DA SILVEIRA E ALMEIDA, com seus filhos, nora e netos.

O casal teve os seguintes filhos:

- 1(V)-ZITA SILVEIRA DE SOUZA, nascida em Azurita em 6-DEZ-1903, batizada em 5-MAR-1903, tendo por padrinhos Hemétrio Jacinto da Fonseca Pinto e Eulina Antônia de Faria, padre Joaquim Paulo Vieira.. Casada em 16-FEV-1933 com JOÃO GONÇALVES DE SOUZA. Pais de HELIO, casado com MARIA LÚCIA, com o filhos EDUARDO E ADRIANA; CLEUSA, casada com JOÃO NUNES, com a filha VIRGINIA; HELCIO, casado com HERMELINDA, com a filha ZORAIA; EULER.
- 2(V)-ZENITH SILVEIRA DE SOUZA, nascida em Azurita, em 22-FEV-1919, batizada em 25-MAR-1919, tendo por padrinhos Camilo José da Silveira e Maria José das Graças. Casada em 14-JUN-1939 com seu parente TARGINO ALVES DE SOUZA, nascido em Itaúna em 12-SET-1915, batizado em 24-NOV-1915, tendo por padrinhos Severino Ribeiro e Generosa Camila de Jesus, filho de Manoel Antônio de Souza e Augusta Fonseca e Silva. Está arquivado na Cúria de Belo Horizonte, o livro 36 de dispensas matrimoniais, onde esta registrado o processo matrimonial de 2-JUN-1939 de Targino e Zenith, feito pelo padre Hermenegildo Vilaça, vigário de Mateus Leme, e consta que Manoel Antônio de Souza, pai de Targino é irmão natural de Maria Cândida de Jesus, avó paterna de Zenith, ambos filhos por parte de pai de Miguel Pereira Arruda.
- 3(V)- ZILDA SILVEIRA, nascida em 22-JUL-1906, batizada em 9-DEZ-1906, tendo por padrinhos Marinho Cândido da Fonseca e Castorina Maria de Jesus, padre João Batista dos Santos. Casada em Azurita em 14-FEV-1925 com seu parente JOSÉ ALVES DE SOUZA, nascido em 13-JUN-1903, filho de Manoel Antônio de Souza e Augusta da Fonseca e Silva, parentes porque Manoel Antônio de Souza, pai de José Alves é irmão natural de Maria Cândida de Jesus, avó paterna de Zilda Silveira, ambos filhos por parte de pai de Miguel Pereira Arruda. Pais de HELENO EUSTÁQUIO DE SOUZA; EDITE SILVEIRA, casada com JÚLIO ASSIS; HELI DE SOUZA, casado com NAIR MARIA DA FONSECA, filha de Henrique Luiz da Fonseca e Ernestina Maria Guimarães; ALTAIR DE SOUZA, casado com MARIA DA CONCEIÇÃO; IONE DE SOUZA, casada com JOSÉ MOREIRA; CÉLIO SILVEIRA DE SOUZA, casado com ALICE REZENDE.
- 4(V)-HEMÉTRIO CAMILO DA SILVEIRA, que segue.
- 5(V)-DEMÉTRIO CAMILO DA SILVEIRA, nascido em Azurita em 9-NOV-1910, batizado em 25-MAIO-1911, tendo por padrinhos Artur

Severino da Fonseca Pinto e Olentina Rosemira da Fonseca Pinto, padre David..

- 6(V)-JOSÉ CAMILO DA SILVEIRA JÚNIOR, nascido em Azurita em 29-OUT-1912, batizado em 2-FEV-1913, tendo por padrinhos Martinho de Souza Arruda e Igina Maria de Jesus. Estudante de medicina, foi acometido de hanseníase. Internado na Colônia Santa Isabel, casou com LIDIA, natural de Barretos/SP, também internada com a mesma doença. Criaram família na Colônia e se dedicaram a tratar os companheiros, ela como enfermeira e ele com os conhecimentos médicos que tinha adquirido como estudante de medicina.
- 7(V)-ZELITA SILVEIRA, nascida em Azurita em 7-JUN-1915, batizada em 17-JUL-1915, tendo por padrinhos José Quirino de Moura e Maria Idalina de Oliveira, padre Hermenegildo Vilaça. Casada em Azurita em 23-OUT-1940 com MANOEL BATISTA DE SOUZA, nascido em Serra Azul em 31-DEZ-1914. Pais de DELCIO SILVEIRA DE SOUZA, crismado em Azurita pelo monsenhor Vicente Soares em 23-JUN-1943, tendo por padrinho Demétrio Camilo da Silveira casado com MARIA DALVA NOGUEIRA DE SOUZA
- 8(V)-RAUL SILVEIRA DE SOUZA, nascido em Azurita em 10-ABR-1924.. Casado em 15-SET-1945 com LENIZE NOGUEIRA DA SILVEIRA, nascida em 25-MAIO-1926, filha de Antônio Jacinto de Mendonça e Julieta Nogueira, neta materna de Aristóteles Nogueira e Augusta Nogueira Soares. Pais de MAGALY NOGUEIRA DA SILVEIRA; MAGDA ERMINIA NOGUEIRA DA SILVEIRA; GLÁUCIO NOGUEIRA DA SILVEIRA; GLAUCIR JOSÉ DA SILVEIRA; CLEBER EUSTÁQUIO DA SILVEIRA; MAURÍCIO ANTÔNIO DA SILVEIRA; MARLENE NOGUEIRA DA SILVEIRA; PAULO CÉSAR NOGUEIRA DA SILVEIRA; SUELI NOGUEIRA DA SILVEIRA; RAUL SÉRGIO SILVEIRA; MARCOS TÚLIO SILVEIRA; CLAUDIA NOGUEIRA DA SILVEIRA..
- 9(V)-ZILÁ SILVEIRA, nascida em Azurita em 29-SET-1926. Casada em 12-SET-1950 com AGENOR ROCHA, nascido em Contagem em 12-SET-1924,
- 10(V)-MARIA SILVEIRA, nascida em Azurita em 15-JAN-1931, falecida já viúva em 10-SET-1963. Casada em Azurita em 31-JUL-1954 com RUBENS ALVES DA CUNHA, nascido em Mateus Leme em 7-DEZ-1928, comerciante em Belo Horizonte, residente à rua

Sabinópolis, nº 356, filho de José Litibran da Cunha e Olentina Rosemira da Fonseca. Pais de RUBENS EUSTÁQUIO DA SILVEIRA CUNHA, nascido em 1956; CAMILO DE LELIS SILVEIRA DA CUNHA, nascido em 1957; MARCUS AURÉLIO SILVEIRA DA CUNHA, nascido em 1958; CARLOS ALBERTO DA SILVEIRA, nascido em 1960; ANTÔNIO SÉRGIO DA SILVEIRA, nascido em 1961.

11(V)-HELENA

12(V)-MARIA, nascida em Azurita em 8-JUN-1917. Falecida em 9-JUN-1917.

13(V)-ERMINIA, nascida em Azurita em 17-FEV-1921, batizada em 29-OUT-1921, tendo por padrinhos Raimundo Camilo da Silveira e Hilda Águeda da Fonseca. Falecida criança.

V- HEMÉTRIO CAMILO DA SILVEIRA, nascido em Azurita em 15-AGO-1907, batizado em 16-DEZ-1907, tendo por padrinhos Marcolino Alves da Rocha e Izibilina Isabel da Fonseca. Falecido em 21-SET-1974. Casado em Itaúna em 12-JUN-1937 com EZAMIRA NOGUEIRA, nascida em 17-MAR-1920 no Calambau de Cima, falecida em 15-FEV-1992, filha de Aureliano Carlos de Camargos e Maria Augusta Nogueira de Souza, neta paterna de Valeriano Pinto de Camargos e Rita Cândida de Jesus, neta materna de Antônio de Souza Arruda e Elisa Nogueira Duarte.

O casal teve os seguintes filhos:

1(VI)-ÁUREO NOGUEIRA DA SILVEIRA, que segue.

2(VI)-AURI NOGUEIRA DA SILVEIRA, nascido em 18-NOV-1939, casado com TEREZINHA IRENE DE CARVALHO, filha de João Carvalho do Carmo e Terezinha Maria de Carvalho, pais de HEUBER; HELDER e HERZER.

3(VI)-AURIVAL NOGUEIRA DA SILVEIRA, nascido em 3-NOV-1941. Crismado em 23-JUN-1943, pelo monsenhor Vicente Soares, tendo por padrinho Targino Alves de Souza. Casado com REGINA CÉLIA DE OLIVEIRA, filha de Orozimbo Ribeiro de Oliveira e Maria Ferreira da Conceição. Pais de ROGÉRIA E ANDERSON.

4(VI)-ÁUREA NOGUEIRA DA SILVEIRA, nascida em 20-AGO-1944, casada com JOSÉ ARTUR QUITES, filho de Artur Pereira Quites Júnior e Sueli Bechtluftt Quites. Pais de ELISSOM e EDUARDO.

5(VI)-AURITA NOGUEIRA DA SILVEIRA, nascida em 21-MAIO-1950, casada com VALDEZ LEITE MACHADO, filho de Rômulo Machado e Efigênia Leite Machado. Pais de SILVIA, padre GUILHERME e FLÁVIO.

- 6(VI)-AURILIO NOGUEIRA DA SILVEIRA, nascido em 29-ABR-1953, casado com GRÊCE PEREIRA DE OLIVEIRA, filha de Geraldo Pereira de Oliveira e Geralda Maria Francisca de Jesus. Pais de LEONARDO e FELIPE.
- 7(VI)-AURILENE NOGUEIRA DA SILVEIRA, nascida em 13-JUL-1955, casada com NILTON PINHEIRO ALVES, filho de Delciades Alves de Assunção e Maria Pinheiro Alves, divorciada em 20-AGO-1996.
- 8(VI)-AURIVANE NOGUEIRA DA SILVEIRA, nascida em 30-SET-1958, casada com CARLOS CUSTÓDIO TELES, filho de Marino Ferreira Teles e Maria Basílica de São Pedro..
- VI- ÁUREO NOGUEIRA DA SILVEIRA. Nascido em 31-MAR-1938. Casado com ISABEL DE AZEVEDO FARIA DA SILVEIRA, filha de Tiago Faria e Francisca de Azevedo, neta paterna de Osório de Faria e Laura Assunção, neta materna de Pedro Lopes de Azevedo e Isabel Álvares da Silva, bisneta materna de (Pedro Lopes) Celestino Lopes e Pedrolina Lopes, e de (Isabel Álvares) Sant'clair Ferreira Álvares da Silva e Francisca de Camargos ou Francisca Carolina Álvares da Silva, trineta materna de (Sant'clair) Manoel Ferreira Álvares da Silva e Rosenda Maria Álvares da Silva, e de (Francisca Carolina) Inácio Ribeiro Álvares da Silva e Isabel Álvares da Silva, 16ª neta de João Ramalho e Bartira ou Isabel Dias, filha do Cacique TIBIRIÇA.



O tetraneto de MANOEL DA SILVEIRA DA SILVEIRA, Áureo Nogueira da Silveira, sua esposa Isabel de Azevedo Faria da Silveira, o neto Saulo, o genro Henderson, a filha Cibele, a filha Gisele, a neta Letícia, o genro Leonardo, as netas Laís e Marina, a filha Lilian e o genro Aluízio.

O casal teve os seguintes filhos:

- 1(VII)LILIAN DE AZEVEDO SILVEIRA MONTEIRO, nascida em 4-MAIO-1973, casada com ALUIZIO MONTEIRO JÚNIOR. Pais de LAIS e MARINA,
 - 2(VII)GISELE AZEVEDO SILVEIRA, nascida em 11-MAIO-1975, casada com LEONARDO JOSÉ FERREIRA SILVA. Pais de LETICIA.
 - 3(VII)CIBELE AZEVEDO SILVEIRA BORBA, nascida em 27-NOV-1980, casada com HENDERSON LOUREIRO BORBA. Pais de SAULO.
- IV- CUSTÓDIA CÂNDIDA DA SILVEIRA, nascida em 15-FEV-1880, batizada em 29-FEV-1880, tendo por padrinhos Luiz Gonzaga da Silva e Maria Rita Diniz. Casada em 21-SET-1906 com JOÃO ALVES DE ARAÚJO, nascido em 1885, falecido em 9-DEZ-1922, filho de Antônio Alves de Carvalho e Lucinda Maria de Jesus. Casada no civil em 12-MAIO- O casal teve os seguintes filhos:

- 1(V)-MANOEL ALVES DE ARAÚJO, nascido em 12-MAIO-1916, casado em 29-JUL-1940 com sua prima MARIA SILVEIRA, filha de Camilo José da Silveira e Maria José das Graças. Pais de JOSÉ ALVES DE ARAÚJO, casado com LICA, estes pais de IVONE, casada com o delegado FRANCISCO GOUVEIA, que atuou em Itaúna na década de 50.
- 2(V)-CELITA, nascida em 2-NOV-1912, falecida em 1-NOV-1914; 3(V)-ANTÔNIO ALVES DE ARAÚJO.
- 4(V)-AUGUSTA ALVES DE ARAÚJO.
- 5(V)-ALZIRA ALVES DE ARAÚJO.
- 6(V)-GERALDO ALVES DE ARAÚJO.
- 7(V)-GRECIA.
- 8(V)-AGENOR.
- 9(V)-MARIA, nascida em 3-MAR-1918, batizada em 1-ABR-1918, tendo por padrinhos José Pereira de Oliveira e Josina Maria de Jesus.
- IV- MARIA BENFICA DE JESUS, nascida em 15-SET-1881, batizada em 23-OUT-1881, tendo por padrinhos Domingos Alves Pereira e sua mulher Maria José de Jesus. Falecida com lepra. Casada em 17-OUT-1903 com JUSCELINO ALVES DE AGUIAR, que era um devasso, nascido em 23-OUT-1881, batizado em 14-NOV-1881, tendo por padrinhos Joaquim Ferreira de Oliveira Pena e Maria Clara de Freitas, falecido de morfêa, com 48 anos, em 16-JAN-1930, na rua das Graças em Mateus Leme, filho de Antônio Alves de Aguiar e Maria Antônia de Aguiar. Pais de ZILDA; CONCEIÇÃO; LUIZA; MARIA; GILDA, nascida em 29-AGO-1910, batizada em 15-MAR-1911, tendo por padrinhos Antenor de Oliveira e Brasilina de Oliveira, padre David.
- IV- AURORA MARIA DE JESUS, nascida em 1888. Em 18-SET-1904, Camilo José da Silveira deu consentimento formal para AURORA com 16 anos, casar com Antônio José da Silveira. Casada em Itaúna (Livro 2 de casamentos de Itaúna, folha 53v) em 17-OUT-1904 com seu primo ANTÔNIO JOSÉ DA SILVEIRA, nascido em Mateus Leme, em 7-JUL-1878 (Livro 2 de nascimentos de Mateus Leme, folhas 175v e 176), batizado em 20-JUL-1878, tendo por padrinhos Manoel Jerônimo Lopes da Silva e Angélica Moreira de Jesus, filho de Antônio Cândido da Silveira e Ana Moreira de Freitas, primos em 4º grau. Pais de MARIA, nascida em 4-MAIO-1906, batizada em Mateus Leme em 13-JUN-1906, tendo por padrinhos o avô paterno Antônio Cândido da Silveira e Ana Maria de Jesus falecida em 11-ABR-1908; DELIRA, nascida em 30-

AGO-1911, batizada em 1-OUT-1911, tendo por padrinhos Miguel Cândido da Silveira e Ana Maria de Jesus.

- IV- GALÍCANO CAMILO DA SILVEIRA, nascido em 2-JAN-1886 em Mateus Leme, batizado em 25-JAN-1886, tendo por padrinhos Silvino José Moreira e Maria Marcelina de São Camilo. Casado com 23 anos em 28-NOV-1908 em Mateus Leme, na casa de Amado Nogueira de Oliveira, à rua Direita, com BENFICA MARIA DA CONCEIÇÃO, nascida em 7-JUL-1889, batizada em 27-JUL-1889, tendo por padrinhos, o avô paterno José Maria de Assis e Rita Cândida da Conceição, filha de Amado Nogueira de Oliveira, falecido em 24 JUL-1934, com 78 anos, e Maria Rita de Oliveira, neta paterna de José Maria de Assis e Isabel Ataíde ou Isabel Claudina da Silva, trineta paterna de João de Souza Leão e Ana Maria do Espírito Santo, estes avós de Isabel Ataíde. Testemunhas do casamento; Miguel Pereira da Silveira, irmão do noivo, fazendeiro com 45 anos, residente em Itaúna e Justino Alves de Aguiar, condutor de bondes, residente em Belo Horizonte, 25 anos. Assinaram o termo de casamento; Galíciano Camilo da Silveira, Benfica Maria da Conceição, Juscelino Silvino de Aguiar, Miguel Pereira da Silveira, Gercino Guimarães, Maria Nogueira, Zulmira Guimarães, Maria José da Silva, Maria José da Conceição, Raimunda Alves de Jesus, Dalila Maria de Jesus, Maria Antônia de Jesus, Maria José Fernandes, Maria Amélia de Jesus, Amado Nogueira de Oliveira, José Pereira Guimarães, T. C. Deolindo Antônio de Souza, José Tomaz de Andrade, Raimundo Nonato Guimarães, Bertolino Alves de Aguiar, Mariana Cândida de Jesus, Antônio Pereira Diniz, José Roldão de Aguiar, Joaquim Alves de Araújo Primo, Gentil José de Souza Magalhães, João Tomas de Andrade, José Diniz de Rezende e Antônio Gonçalves de Souza. Ficando viúvo, GALÍCANO casou pela 2ª vez. O casal teve os seguintes filhos:
- 1(V)-ODETE SILVEIRA, que segue.
 - 2(V)-JAIR SILVEIRA, nascido em Mateus Leme, Em 15-NOV-1916, batizado em 28-FEV-1917, tendo por padrinhos Manoel Antônio de Souza e Augusta da Fonseca e Silva.
 - 3(V)-ADEMAR SILVEIRA, nascido em Mateus Leme.
 - 4(V)-MARIA SILVEIRA, nascida em Mateus Leme
 - 5(V)-DORACI SILVEIRA, que segue.
 - 6(V)-BENFICA SILVEIRA, nascida em Mateus Leme.
 - 7(V)-MÁRIO SILVEIRA, nascido em Mateus Leme, em 13-DEZ-1920, batizado em 20-MAR-1921, tendo por padrinhos Evaristo Martins Diniz e Deolinda Maria da Conceição.

- 8(V)-NERY SILVEIRA, nascido em Mateus Leme, em 12-DEZ-1918, batizado em 3-FEV-1919, tendo por padrinhos Aristides Nogueira e Maria Cândida de Jesus, falecido em 12-ABR-1920.
- 9(V)-ALCI SILVEIRA, nascido em Mateus Leme em 29-AGO-1912, batizado em 8-OUT-1912, tendo por padrinhos Juscelino de Aguiar e Antônia Aguiar, padre David.
- 10(V)-ARY SILVEIRA, nascido em Mateus Leme, falecido em 12-ABR-1920, com 16 meses
- V- ODETE SILVEIRA, falecendo sua mãe, o pai casou pela 2ª vez. Com 15 anos, Odete não suportando os maus tratos da madrasta, saiu de sua casa em Mateus Leme e foi para Belo Horizonte, trabalhar como costureira na casa de uma tia de Waldir Braga, onde o conheceu, casando posteriormente com ele. Casada com WALDIR BRAGA, filho de Albino Antônio Braga, nascido na freguesia de Bonfim, arcebispado do Porto e Maria José Collecta, nascida em 14-MAR-1895, em São Joaquim das Bicas, neto paterno de Zeferino Antônio Braga e Ricardina de Jesus, neto materno de José de Paula Collecta, nascido em Betim em 1-JAN-1873 e Ubaldina Cândida da Silveira ou Ubaldina Luiza Ferreira, nascida em 31-JUL-1872, bisneto paterno de Basílio Luiz Ferreira e Ana Claudina da Silva, bisneto materno de (Ubaldina) Jorge Luiz Ferreira, casado em 2-FEV-1857 em Curral Del Rei com Policena Cândida da Silveira, trineto paterno de (Basílio) Joaquim Luiz Ferreira e Ana Maria Joaquina, trineto materno de (Policena) Joaquim Lúcio da Silveira e Francisca Isidora da Silva Diniz, tetraneto materno de (Joaquim Lúcio) Manoel da Silveira e Almeida e Eulália Maria Joaquina, e de (Francisca Isidora) Antônio Martins da Costa Eiras e Francisca Isidora da Silva Diniz ou Francisca Xavier do Vale, pentaneto materno de (Eulália) Manoel Francisco Dias e Josefa Maria da Silva, e de (Antônio Martins) Antônio Martins Eiras e Ana Maria da Costa, e de (Francisca Isidora) João Alves do Vale e Maria Isidora da Silva, hexaneto materno de (Manoel Francisco Dias) Pedro Martins Dias e Mariana Francisca, e de (Josefa) Manoel Pinheiro Diniz e Cláudia de Azevedo e Silva, e de (Maria Isidora) alferes José Isidoro Pereira e Francisca Xavier da Silva, irmã de Josefa Maria da Silva. Pais de WALDIR BRAGA FILHO, casado com ? MONTEIRO DE CASTRO, estes pais de RENATA, casada com ? em 21-OUT-2004, no Civil e em 13-NOV-2004, no religioso.
- V- DORACI SILVEIRA, nascido em Mateus Leme em 22-OUT-1910 (Livro 4 de nascimentos de Mateus Leme. Batizado em 21-DEZ-1910, tendo por padrinhos Amado Nogueira de Oliveira e Maria Rita de Oliveira, avós maternos, padre David. Falecido em 27-MAR-1996. Casado com MARIA

FELICIA SILVEIRA, nascida em 11-NOV-1920, falecida em 2-SET-1990. O casal teve os seguintes filhos;

1(VI)-FLÁVIO SILVEIRA, nascido em Bambuí/MG em 20-AGO-1950. Casado com MARIA APARECIDA CAMPANA PEREIRA, nascida em Governador Valadares/MG em 16-MAR-1957. Pais de: JOÃO PEDRO CAMPANA SILVEIRA, nascido em Belo Horizonte em 5-JUL-1992; ANA CLARA CAMPANA SILVEIRA, nascida em Belo Horizonte em 3-SET-1994.

2(VI)-MARIA RAQUEL SILVEIRA, nascida em Bambui em 8-JUL-1952, casada em 7-ABR-1981, com AMILCAR MIZHER, nascido em Belo Horizonte em 21-JAN-1958. Pais de: ANA JÚLIA SILVEIRA, nascida em Belo Horizonte, em 12-JAN-1982; NATÁLIA SILVEIRA MIZHER, nascida em Belo Horizonte em 19-MAR-1986.

3(VI)-HÉLDER SILVEIRA, nascido em Bambui em 23-MAR-1957, casado em 4-OUT-1985 com WANDERLÉIA MARIA DE OLIVEIRA, nascida em João Pinheiro/MG, em 2-JUN-1966. Pais de FELIPE HENRIQUE SILVEIRA, nascido em Belo Horizonte em 2-MAR-1986; GABRIEL HENRIQUE DA SILVEIRA, nascido em Belo Horizonte em 9-JAN-1992.

4(VI)-ADRIANA SILVEIRA, nascida em Bambuí em 5-DEZ-1959, casada em 29-JUL-1993 com LUIZ CARLOS QUARESMA LEMOS, nascido em Joaima/MG em 23-MAR-1963. Pais de: MATHEUS SILVEIRA LEMOS, nascido em Belo Horizonte em 15-DEZ-1998; ANNA LUIZA SILVEIRA LEMOS, nascida em Belo Horizonte em 6-NOV-2000.

IV- CASTORINA MARIA DE JESUS, nascida em 24-OUT-1888. Casada (livro 2, folha 116) em 20-JUN-1908, com AUGUSTO NOGUEIRA DE SOUZA, nascido em 14-OUT-1880, filho de Antônio de Souza Arruda e Elisa Nogueira Duarte, tendo por testemunhas; seu irmão Miguel Pereira da Silveira e o irmão de Augusto, Olimpio Nogueira de Souza. Casada no religioso em 6-JUN-1908. Está arquivado na Cúria de Mariana o processo matrimonial 19.131 de 1908, procedente de Mateus Leme, pedindo dispensa por consangüinidade em 2º e 3º grau. No processo o parentesco está errado, o certo é Miguel Pereira Arruda, avô materno de Castorina, é irmão de Constança Maria de Jesus (1ª mulher de Camilo José da Silveira) e também de Luiza Maria de Jesus, avó de Augusto Nogueira de Souza.



A bisneta de MANOEL DA SILVEIRA E ALMEIDA, Castorina Maria de Jesus, a segunda da direita para esquerda, ao lado de seu marido Augusto Nogueira de Souza, junto com a família de seu sobrinho José Onezimo Silveira.

O casal teve os seguintes filhos:

- 1(V)- CLARINDO NOGUEIRA DE SOUZA, falecido solteiro.
- 2(V)- JOSÉ NOGUEIRA DE SOUZA, casado. Suicidou.
- 3(V)- MARIA NOGUEIRA DE OLIVEIRA. Nascida em Itaúna em 11-JAN-1927. Casada em Itaúna em 25-NOV-1972 com SEBASTIÃO JOSÉ REZENDE, viúvo de Ana Luiza de Jesus, nascido em Piracema;MG, em 12-DEZ-1904, falecido em 13-FEV-1983, filho de Brasilino José Vieira e Maria Teodora do Nascimento, neto paterno de Carlos José Vieira e Maria Teodora de Oliveira, neto materno de Vivente Pereira Borges e Deodora Maria de Oliveira. Filhos do 1º casamento com Ana Luiza de Jesus: ANTÔNIO; MARIA; BRASILINO; BENVINDO; HELENA E ONOFRE, todos já casados em 1983.
- 4(V)- MOZART NOGUEIRA DE SOUZA, casado.
- 5(V)- ISAMIM NOGUEIRA DA SILVEIRA, casada.
- 6(V)- ORDÁLIA NOGUEIRA DA SILVEIRA, nascida em 26-FEV-1911, batizada em 8-MAR-1911, tendo por padrinhos Aureliano Carlos de Camargos e Maria Augusta Nogueira de Souza.

- 7(V)- CESARINA NOGUEIRA DA SILVEIRA, nascida em 18-MAIO-1915, batizada em Mateus Leme em 1-AGO-1915, tendo por padrinhos João Camilo da Silveira e Maria Cândida da Silveira, padre Hermegildo Vilaça. Casada em 13-OUT-1934, com ALFREDO NUNES DA COSTA, nascido em Pará de Minas, em 13-JAN-1934, filho de Augusto Nunes da Costa e Maria das Dores de Jesus
- 8(V)-ZENITA NOGUEIRA DA SILVEIRA. Casada em 23-JUL-1932 com LUIZ BERNARDINO DE ASSIS, nascido em Moeda em 25-SET-1912, filho de João Bernardino Assis, nascido em 20-MAIO-1873 e Ana Lúcia Silva, nascida em 1879.
- IV- GERCINA MARIA DE JESUS, nascida em 1-SET-1889. Batizada em Mateus Leme, pelo cônego João José da Silva Araújo, em 30-SET-1889, tendo por padrinhos Venâncio Pereira Arruda e Cândida Guilhermina de Jesus. Falecida em 21-MAR-1954. Casada em 12-JUN-1908 em Mateus Leme com RAIMUNDO NONATO GUIMARÃES, nascido em 1886, falecido em 27-DEZ-1956. filho de Domingos Alves Pereira e Maria José Guimarães, neto paterno de Antônio Pereira da Silva e Antônia Maria de Jesus, neto materno do Guarda Mor João da Costa Guimarães e Maria Luiza de Oliveira, bisneto materno de (João da Costa) Jerônimo da Costa Guimarães e Damiana de São José, e de (Maria Luiza) alferes José de Oliveira e Rosa Maria Perpétua do Sacramento, trineto materno de (Jerônimo) João Lourenço da Costa e Jerônima Juliana, e de (Damiana) Manoel Pereira Brandão e Jerônima de Pinho. Casada no religioso em 2-JUL-1907, tendo por testemunhas Amado Nogueira de Oliveira e Martinho Diniz. O casal teve os seguintes filhos:
- 1(V)-RAIMUNDO NONATO GUIMARÃES FILHO, nascido em 21-SET-1909, batizado em Mateus Leme em 30-OUT-1909, tendo por padrinhos Antônio Pereira Guimarães e Maria José Guimarães. Falecido em 2-JUN-1920.
- 2(V)-SINÉSIO GUIMARÃES, nascido em 16-JUN-1911. Batizado em Mateus Leme em 18-AGO-1911, tendo por padrinhos Manoel Antônio de Souza e Augusta Fonseca e Silva. Casado em 3-FEV-1934 com GENI ROSALINA DA SILVA. Pais de SINÉSIO; MARLENE; RAIMUNDO; LAIRSON; GERCINA, ANTÔNIO; ODETE; ILDEU; MARIA; DIVINA; EXPEDITA; CARLOS e MARIA DE LOURDES.
- 3(V)-MARIA, nascida 20-MAR-1913, batizada em 19-ABR-1913, tendo por padrinhos Domingos Alves Pereira e Filomena Martins Guimarães, padre David.

- 4(V)-GERALDA GUIMARÃES, nascida em 12-DEZ-1914, batizada em Mateus Leme em 25-JAN-1915, tendo por padrinhos Antônio Alves da Cunha, padre Hermegildo Vilaça. Casada.
- 5(V)-HILDA GUIMARÃES, nascida em 7-FEV-1917, batizada em 17-MAR-1917, tendo por padrinhos Severino Ribeiro e Generosa Cândida de Jesus, casada com VICENTE REZENDE DE CARVALHO.
- 6(V)-GENY GUIMARÃES, nascida em 7-MAR-1919, batizada em 9-ABR-1919, tendo por padrinhos Manoel Braz Cabalero e a tia paterna Zulmira Guimarães. Casada.
- 7(V)-JOSÉ GUIMARÃES, nascido em 1923, crismado em 21-MAIO-1923, tendo por padrinho Altamiro Alves Diniz Andrade, solteiro.
- 8(V)-BENEDITO GUIMARÃES, nascido em 1924.
- 9(V)-ANTÔNIO BONIFÁCIO GUIMARÃES, nascido em 1926. Casado . Pais de HÉLIO GUIMARÃES e HEUSER GUIMARÃES.
- 10(V)-SEBASTIÃO GUIMARÃES, nascido em 1928.
- 11(V)-MARIA DE LOURDES GUIMARÃES, nascida em 1930
- IV- OVÍDIO CAMILO DA SILVEIRA, nascido em Mateus Leme, em 17-SET-1891. Batizado em 21-DEZ-1891, pelo cônego João José da Silva Araújo, tendo com padrinhos, seu irmão Miguel Pereira da Silveira e Umbelina Nogueira Duarte. Falecido em 21-ABR-1945. Casado em São Joaquim das Bicas em 15-ABR-1916, com DEMENCIANA DA FONSECA E SILVA, nascida em Igarapé em 23-JUL-1892, filha de Ladislau José Pinto e Narzina da Fonseca e Silva. O casal teve os seguintes filhos:
- 1(V)-CORDOVIL FONSECA DA SILVEIRA, que segue.
- 2(V)-CORDOMILA DA SILVEIRA, nascida em 8-SET-1916, batizada em 16-OUT-1916, tendo por padrinhos Antônio Roberto de Oliveira e Maria Cândida de Jesus. Casada somente no religioso com seu primo ORIVALDES PEREIRA DA SILVEIRA, filho de Miguel Pereira da Silveira e Amélia Augusta de Faria. Orivaldes, meses depois do casamento, foi ofendido por uma cascavel em sua roça e faleceu. Deixou um filho de nome ORIVALDES, que faleceu com poucos meses de idade. Casada 2ª vez em 11-JUN-1938 com seu primo JOSÉ ALVES DE MELO, nascido nos Arrudas em 25-MAR-1912, filho de Joaquim Custódio Marinho e Erminda Camilo de Jesus. Pais de NEUSA; CLEUSA; CLEIDE.
- 3(V)-CORDOMAR DA SILVEIRA, nascido em Beira da Serra, distrito de Igarapé, em 10-OUT-1917, batizado em 8-DEZ-1917, tendo por

padrinhos José Pereira de Oliveira e Raimunda Maria de Jesus. Casado em Itaúna em 27-DEZ-1943 com MARIA DA CONCEIÇÃO VILAÇA, nascida em 27-AGO-1926, filha de José Gonçalves Vilaça e Valentina Maria da Conceição, neta paterna de Horácio Rodrigues Pereira e Maria Gonçalves Marra, neta materna de João Parreiras e Ilidia Rezende da Conceição. Pais de IALMO SILVEIRA; ILDEU, falecido em 1948; IDEMAR, falecido em 1971; ILMA; IOMAR TADEU; ILZA; IRANI; IRAJÁ; ISMAR; CORDOMAR.

- 4(V)-CORDOCIL DA SILVEIRA, nascido nos Arrudas em 21-DEZ-1919, batizado em 5-FEV-1920, tendo por padrinhos José Cassimiro dos Santos e Maria José da Fonseca, padre Vilaça. Casado em 24-JUL-1948 com GRIMÁRIA DE SOUZA SILVEIRA, nascida em 22-JAN-1922, filha de Elzevir José de Souza Ameno e Honestalda Nogueira de Souza, neta paterna de Seneler José de Souza Ameno e Castorina Lina Medina, neta materna de Theodollino José de Souza Ameno e Zarina Nogueira Duarte. Pais de MAURICIO; MARCELINO; MARLI.
- 5(V)-CORDOLIRA DA SILVEIRA, nascida nos Arrudas em 10-ABR-1921, batizada em 27-MAIO-1921, tendo por padrinhos Juscelino Alves de Aguiar e Maria Benfica da Conceição, falecida em 23-MAR-1968. Casada em 4-MAIO-1957 com DIVINO RABELO, natural de Guanhões, filho de Sebastião Ferreira Rabelo e Antônia Pereira Rabelo, neto paterno de Pedro Ferreira Rabelo de Magalhães e Belarmina de Magalhães Werneck, neto materno de Zeferino Pereira da Rocha e Antônia Catarina Moreira. Residiam no bairro Salgado Filho em Belo Horizonte. Pais de SANDRA RABELO DA SILVEIRA e MARCELO RABELO DA SILVEIRA.
- 6(V)-CORDOTIDES DA SILVEIRA, nascida nos Arrudas em 29-FEV-1923. Casada em 7-OUT-1944 com GERCI NOGUEIRA GUIMARÃES, nascido em Carmo do Cajurú em 14-SET-1919, filho de Francisco Nogueira Maia e Maria Alves Guimarães, neto paterno de Custódio Rodrigues Nogueira Penido e Genoveva Virginia da Silva, neto materno de Manoel Alves Ribeiro e Ana Procópia Guimarães. Pais de CÉLIO; SERGIO; CÉSAR; CLEBER; TERTO; TELMO.
- 7(V)-CORDORÍ DA SILVEIRA, nascido nos Arrudas em 25-AGO-1925. Casado em Mateus Leme com ELSA LÚCIA DO AMARAL. Pais de MIRENE; MARCELO; MARCIO; MARCO.

- 8(V)-CORDOLINA DA SILVEIRA, nascida nos Arrudas em 29-MAIO-1927. Casada em 10-OUT-1953 com JOSÉ PINTO TEIXEIRA, natural de Claudio, nascido em 20-FEV-1933, falecido em 24-NOV-1968, filho de Joaquim Alves Teixeira e Alice Pinto de Araújo, neto paterno de João Joaquim Teixeira e Ana Xavier de Almeida, neto materno de Antônio Pinto Portela e Ana Alves Teixeira. Pais de TÂNIA; CLEUSA; PAULO; BRENO.
- 9(V)-CORDONÁ DA SILVEIRA, nascida nos Arrudas em 10-MAIO-1929. Casada em 16-MAIO-1959 com PEDRO MIGUEL DE OLIVEIRA, nascido em 22-JUL-1928, filho de Antônio Miguel Nunes e Hermogina Maria de Jesus, neto paterno de Manoel Miguel de Bessa e Maria Ludovina de Jesus, neto materno de Afonso Henrique de Oliveira e Maria Luiza de Jesus. Sem geração, Cordoná criou SANDRA E MARCELO, filhos de sua falecida irmã Cordolira.
- 10(V)-CORDOVAL DA SILVEIRA, nascido nos Arrudas em 25-FEV-1931. Casado em Pirenópolis/GO, com ABILHAIR DIAS DRUMOND. Pais de GILVANA; NILMA; KATIA; AIRTON, autor do livro da Família de Ovídio Camilo da Silveira; ARIMAR; ANTÔNIA; CLAUDIA.
- V- CORDOVIL FONSECA DA SILVEIRA, nascido em 29-SET-1915 no lugar denominado “Bueno”, distrito de Igarapé, município de Mateus Leme. Casado em 16-MAIO-1940 com DULCE FONSECA E SILVA, nascida em 19-MAR-1916, nos ARRUDAS, filha de João Custódio da Silva, nascido em 20-OUT-1888 e Osorina Fonseca e Silva, nascida em 19-JUL-1893, neta paterna de Antônio Custódio da Silveira e Alexandrina Maria de Jesus, neta materna de Isac Gomes da Fonseca e Maria Magdalena de Assis. Testemunhas do casamento; José Camilo da Silveira, residente em Azurita e Genésio Fonseca e Silva. O casal residiu nos Arrudas, Pará de Minas, novamente Arrudas e em 1959 mudou para a rua Marcelino Corradi em Itaúna. O casal teve os seguintes filhos:
- 1(VI)-DILMA FONSECA DA SILVEIRA, casada com SILVIO MENDES, filho de Geraldo Mendes (SINHÔ) e Maria. Pais de SILVANA, casada com ELCIO; JANAINA, casada com ARTUR NOGUEIRA LEMOS e RAQUEL, casada com EUGÊNIO.
- 2(VI)-DILSON FONSECA DA SILVEIRA, casado com JANETE FERREIRA ALVES DA SILVA, filha de Argemiro Ferreira da Silva e Hilda Alves, neta paterna de Jacinto Ferreira da Silva e Maria Honória Ferreira, neta materna de José Francisco Alves e Maria das Dores de Jesus, bisneta materna de (José Francisco

Alves) João Francisco Alves e Maria Clara de Freitas, e de (Maria das Dôres) Silvino Lathaliza França e Regina Maria de Jesus. Pais de KÁSSIO FERREIRA FONSECA, casado com MARIA CRISTINA NOGUEIRA, filha de Otacílio Nogueira e Anésia, pais de BRUNA E JÚLIA; KELLY FERREIRA FONSECA, casada com LUCAS NOGUEIRA, filho de José Carlos Lemos e Nélia Nogueira, pais de CLARA e JOÃO LUCAS.

3(VI)-EDSON FONSECA DA SILVEIRA, casado com MARCLEI LAJE

4(VI)-VILMA FONSECA SILVEIRA, DIVORCIADA DE VITOR. Pais de RAFISA e GERMANO.

- IV- CAMILO JOSÉ DA SILVEIRA JÚNIOR (CAMILINHO), nascido em 27-OUT-1893. Batizado em 7-JAN-1894, tendo por padrinhos João José de Souza e Maria Angélica de Jesus. Falecido em 20-ABR-1964 na Fazenda São Roque em Azurita. Casado em 6-MAIO-1916 com MARIA JOSÉ DAS GRAÇAS, filha de José Joaquim Araújo Pinto e Josina Maria de Jesus. Pais de MARIA SILVEIRA, nascida em 3-MAR-1918, batizada em 1-ABR-1918, tendo por padrinhos José Pereira de Oliveira e Josina Maria de Jesus, casada em 1940, com seu primo paterno JOÃO ALVES DE ARAÚJO, filho de João Alves de Araújo e Maria Cândida de Jesus, com os filhos: MARCOS SILVEIRA, MARLENE SILVEIRA, crismada em 23-JUN-1943, tendo por madrinha Agueda Maria Pinto; NELSON SILVEIRA, nascido em 10-JUL-1924; MARIA DA CONCEIÇÃO SILVEIRA, nascida em 20-JUL-1923; VICENTE SILVEIRA, nascido em 1-MAR-1927, casado com ALAIDE COTTA, com os filhos: MARY LANE, KATIA LORENA, JERFESON ROLANDO, JANE KARINE, MARY MAR, DIONE, DORIS; ALBERTINO SILVEIRA, nascido em 23-MAR-1929, casado com ODETE ALVES DE SOUZA, com a filha RENATA; MARIO SILVEIRA, nascido em 13-ABR-1931, casado com IRACY SANTOS ARAÚJO, com os filhos: HANNEH FÁTIMA, HANLET, ROUSSEAU DA SILVEIRA, MONET SILVEIRA; WALTER SILVEIRA, nascido em 18-FEV-1935, casado com sua prima EUNICE SILVEIRA DAS GRAÇAS, filha de José Onezimo da Silveira e Alexandrina Maria da Conceição, com os filhos: ROMULO JEFERSON, WSLANDER WILSON, VIENA MARGARETH, JEFFERY RICHER, SIMONE CASSIA, MAX MUFFER; LADY SILVEIRA, nascida em 17-FEV-1933, casada com PEDRO SAULO REZENDE, com os filhos: CARLOS ALBERTO, SÔNIA VIRGINIA; ARLETE SILVEIRA, nascida em 17-JAN-1940, casada com JOSÉ LOPES DE FARIA, com os filhos: KLEBER, CARLA e CLAUDIA; MARILENE SILVEIRA, nascida em 6-AGO-1942; CLOTILDES, falecida com 3 meses em 28-JAN-1921;

JESUS, nascido em 2-FEV-1917, batizado em 4-MAR-1917, tendo por padrinhos José Altino dos Santos e Maria Cândida de Jesus.

- IV- ERMINDA CAMILO DE JESUS ou ERMINIA MARIA DE JESUS, nascida em 16-NOV-1895, batizada em 23-NOV-1895, tendo por padrinhos João Camilo da Silveira e Custódia Maria de Jesus, falecida, já viúva, em 9-JAN-1971 em Azurita. Casada no religioso em 1-JUN-1913 e no civil, em Itaúna, em 12-JUN-1937 com JOAQUIM CUSTÓDIO MARINHO, nascido em Betim em 1881, falecido em 17-JAN-1959, filho de Custódio José Antunes e Maria de Souza Arruda, tendo por testemunhas; José Camilo da Silveira e Adriano José da Costa. Pais de JOSÉ ALVES DE MELO, nascido em 25-MAR-1912, casado em 8-JUN-1938 com sua prima CORDOMILA SILVEIRA, nascida em 8-SET-1916, batizada em 16-OUT-1916, tendo por padrinhos Antônio Roberto de Oliveira e Maria Cândida de Jesus, viúva de ORIVALDES PEREIRA DA SILVEIRA; DORACI ALVES DE MELO, nascido em 21-ABR-1929; JUVERSINA MARIA RODRIGUES, nascida em 24-JAN-1914; ARTUR ALVES DE MELO, nascido nos Arrudas em 6-SET-1923, casado em 4-JAN-1958 com ERCY MARIA DA CONCEIÇÃO, nascida em 29-SET-1938; CUSTÓDIO ALVES DE MELO, nascido em 2-OUT-1917; JOVINA MARIA DE JESUS, nascida em 6-DEZ-1921; ANTÊRIO ALVES DE MELO, nascido em 24-FEV-1927; ALAIN ALVES DE MELO, nascido em 9-ABR-1931; JUDITH MARIA DA SILVA; MARINHO CUSTÓDIO DE MELO, nascido em 3-ABR-1937; JOVELINA MARIA DE JESUS, nascida em 18-JAN-1920; JUVENTINA MARIA DE JESUS, nascida em 14-MAIO-1935..
- IV- RAIMUNDO CAMILO DA SILVEIRA, nascido em 10-DEZ-1900, batizado em 2-FEV-1901, tendo por padrinhos Manoel Antônio de Souza e Firmina Maria de Jesus. Casado em Mateus Leme em 20-JUN-1925 com MARIA DE OLIVEIRA MELO, nascida em Mateus Leme em 10-MAIO-1904, batizada em 29-MAIO-1904, tendo por padrinhos Geraldo Machado Ribeiro e Custódia Dorotéia Oliveira, filha de Juscelino de Oliveira Melo e Dessimila Rosa de Oliveira Melo, neta materna de Geraldo Machado Ribeiro e Custódia Dorotéia de Oliveira. Pais de LADI SILVEIRA, casada com ANTÔNIO; LEIDE SILVEIRA, nascida em 17-DEZ-1930, falecida em 2011, casada com MARDOQUEU DA SILVA pais de SIRLENE, SÉRGIO, SONISIA e SANDRA; LACI SILVEIRA; LECI SILVEIRA.
- III- MARIA CÂNDIDA DA SILVEIRA. Batizada em 24-MAR-1835, em Mateus Leme tendo por padrinhos o avô materno Antônio José Godinho e Felicidade Maria de São Camilo, mulher de Manoel Marcos Silveira, seu tio paterno, padre Antônio Mendes da Silva Jardim. Era solteira em 17-

JUL-1892, conforme demonstrado na Escritura da venda de uma casa em Mateus Leme, herança deixada por sua mãe, Cândida Guilhermina Maria de Abreu. Em 6-JUL-1872, conforme demonstrado em escritura de Doação, passada em Mateus Leme por seu tio paterno Manoel Marcos da Silveira e sua mulher Felicidade Maria de São Camilo, sua madrinha de batismo, Maria Cândida seria beneficiada com a doação de uma moradia de casas na rua da Aldeia do Arraial de Mateus Leme, na falta da 1ª beneficiada, afillhada e provável filha do doador de nome Philomena, exposta e criada pelo casal e posteriormente cunhada de Maria Cândida; e na falta de Philomena e Maria Cândida; ficou disposto na escritura que a beneficiada seria Laurinda, filha natural de Maria Cândida da Silveira. Maria Cândida faleceu em 30-JAN-1897 (Livro 2 de óbitos de Mateus Leme, registro 95, onde se lê: Ao primeiro dia do mês de fevereiro de 1897, neste Distrito de Mateus Leme, compareceu em meu Cartório Antônio Marcondes da Silva, de idade de 37 anos, lavrador, solteiro, natural deste Distrito, sem exhibir Atestado Médico e sem Declaração de Inspetor, declarou que no dia 30 de janeiro do corrente ano, às 8 horas da noite, nos Esteves, faleceu de inflamação no estômago, Maria Cândida de Jesus, de idade de 62 anos, solteira, filha legítima Paulo Marciano da Silveira e Cândida Guilhermina de Abreu, ambos já falecidos vai ser sepultada no cemitério deste Distrito e para constar, lavro o presente termo em que comigo assina o declarante Antônio Marcondes da Silva. Eu, Joaquim Silvino de Aguiar). Maria Cândida teve uma filha:

1(IV)-LAURINDA CÂNDIDA SILVEIRA, casada com MARTINHO

JOSÉ JUSTINO, pais de JOÃO, nascido em 9-OUT-1891, batizado em Mateus Leme em 1-FEV-1892, tendo por padrinhos Paulo Marciano da Silveira e Constancia Maria de Jesus.

- III- BÁRBARA MARIA DE JESUS. Batizada em 21-NOV-1836, em Mateus Leme, tendo por padrinhos João Rodrigues Ribeiro e Luiza. Em 17-JUL-1892, Bárbara passou escritura de venda de uma casa em Mateus Leme, como solteira, herança de sua mãe Cândida Guilhermina de Abreu. Encontramos Bárbara Emerenciana de Jesus, casada com Francisco Luiz de Assis, pais de Francisco, batizado em Mateus Leme, em 4-ABR-1869, tendo por padrinhos Paulo Marciano da Silveira e Maria Carolina de Jesus, padre João José da Silva Araújo.
- III- PEDRO JOSÉ CÂNDIDO DA Silveira. Batizado em Mateus Leme em 4-AGO-1838, no registro consta que seus pais residiam no Calambau, tendo por padrinhos seu tio materno, o professor de primeiras letras Camilo de Lelis Ferreira Godinho e Carlota Ignácia Joaquina (seria sua bisavó

materna, mãe de Bárbara de Joaquina de Abreu?), padre Antônio Fernandes Taveira. Casado com FILOMENA MARIA DE JESUS, exposta e criada por seu tio paterno Manoel Marcos da Silveira, batizada em 1-JUL-1861, tendo por padrinhos Manoel Marcos da Silveira e Clara Generosa de Jesus. Falecida em 29-JUN-1908. O casal teve os seguintes filhos:

1(IV)-ANTÔNIO CÂNDIDO DA SILVEIRA . Nascido em 18-JAN-1876, batizado em 1-FEV-1876, tendo por padrinhos, o avô paterno Paulo Marciano da Silveira e Clara Generosa de Jesus, madrinha de batismo de Filomena Maria de Jesus, padre João José da Silva Araújo. (Casado com JUSCELINA MARIA DE JESUS ?) Pais de: MARIA, nascida em 2-MAIO-1914, batizada em 10-MAIO-1914, tendo por padrinhos Calisto Alves Ribeiro e Cornélia Maria de Jesus; CALISTO, nascido em 4-NOV-1915, batizado em 5-DEZ-1915, tendo por padrinhos Ovídio Cândido da Silveira e Maria Rosa\Moreira.)

2(IV)-OURIDIO, nascido em Mateus Leme em 7-OUT-1882, batizado em 15-OUT-1882.

3(IV)-MARIA, nascida em Mateus Leme em 21-JAN-1893, batizada em 24-FEV-1893, tendo por padrinhos Martinho de Souza Arruda e Regina Maria de Jesus, padre Domingos Martins.

III- MARIA. Nascida em 27-JUL-1840, batizada em 18-AGO-1840, tendo por padrinhos, o Capitão Jacinto Alves da Silva e sua mulher Maria Carolina Ferreira, moradores em Pitangui, por procuração a Bárbara Joaquina de Abreu, avó materna de Maria, padre Antônio Fernandes Taveira,

III- CUSTÓDIA. Nascida em 16-MAR-1843, batizada em 1-ABR-1843, tendo por padrinhos Manoel Francisco Alves e Custódia Francisca da Silva, padre Antônio Fernandes Taveira.

III- ANTÔNIO CÂNDIDO DA SILVEIRA, nascido em 1845, batizado em Mateus Leme em 8-NOV-1845, tendo por padrinhos Antônio José Godinho e Maria Pinto de Serqueira, padre. Taveira. Casado com ANA MOREIRA DE FREITAS ou ANA MARIA DE JESUS, nascida em 1859, filha de Raphael de Freitas Silveira e Maria Moreira de Jesus. Em 18-JUL-1892, Antônio Cândido da Silveira comprou de Francisco da Silva Moura, representado por seu pai e curador Severino José da Silva, uma casa e 6 alqueires de terras de cultura na Fazenda Azambuja. Em 7-NOV-1892, Antônio e sua mulher Ana Moreira venderam a Antônio Tertuliano da Silva, Maçame na Fazenda do Meio, em comum com outros herdeiros, por

2 contos de réis, assinaram como testemunhas Marciano José da Silva (meu bisavô paterno) e Laurindo Antônio de Souza. Em 12-JUN-1893, Antônio Cândido da Silveira comprou e permutou com Silvana Cândida de São Camilo e seus filhos, possuidores de 7 alqueires na Fazenda da Cachoeira e 5 alqueires na Grota do Surdo, por 5 e meio alqueires de terras, sendo meio alqueire no Calambau. Em 19-JUN-1893, Antônio Cândido comprou de Antônio Gonçalves de Carvalho e sua mulher Jacinta Maria de Araújo, uma casa com terras de cultura e pasto fechado na Fazenda Cachoeira. O casal teve os seguintes filhos:

1(IV)-MARIA. Nascida (Livro 2 de nascimentos de Mateus Leme, folha 191) em 10-OUT-1875. Batizada em 28-OUT-1875, tendo por padrinhos o avô paterno Paulo Marciano da Silveira e Maria Moreira de Jesus, avó materna.

2(IV)-ANTÔNIO JOSÉ OU JOÃO DA SILVEIRA. Nascido em 7-JUL-1878 (Livro 2 de nascimentos de Mateus Leme, folhas 175v e 176). Batizado em 27-JUL-1878, tendo por padrinhos Manoel Jerônimo Lopes da Silva e Angélica Moreira de Jesus. Casado em Itaúna em 17-OUT-1904 (Livro 2 de casamentos de Itaúna, folha 53v, em 12-SET-1904, (Camilo José da Silveira deu consentimento formal para sua filha Aurora, com 16 anos casar com Antônio José da Silveira) com AURORA CÂNDIDA DE JESUS OU AURORA MARIA DE JESUS, com 16 anos, nascida em 1888, filha de seu tio paterno Camilo José da Silveira e Maria Cândida de Jesus, primos em 4º grau, testemunhas; Miguel Pereira da Silveira (meu avô materno) e Venâncio Pereira Arruda. O casamento religioso foi em 15-OUT-1904. Pais de MARIA, nascida em 4-MAIO-1906, batizada em 13-JUN-1906, em Mateus Leme, tendo por padrinhos Antônio Cândido da Silveira, avô paterno e Ana Maria de Jesus; DELIRA, nascida em 30-AGO-1911, batizada em 1-OUT-1911, tendo por padrinhos Miguel Cândido da Silveira e Ana Moreira de Jesus; JOSÉ, nascido em Mateus Leme em 17-SET-1917, batizado em 2-OUT-1917, tendo por padrinhos Francisco Procópio de Souza e Elisa Alves de Jesus.

3(IV)-JOSÉ ANTÔNIO DA SILVEIRA. Nascido (Livro 2 de nascimentos de Mateus Leme, folha 98) em 26-MAR-1886. Batizado em 15-MAIO-1886, tendo por padrinhos Antônio Manoel da Silva e Maria Carolina de Jesus. Casado em 22-JAN-1911 em Mateus Leme, com FRANCISCA GENOVEVA OU RITA DE JESUS, filha de

Herculano Gonçalves e Rita Generosa de Jesus, tendo por testemunhas; Antônio Cândido da Silveira e Francisco Moreira Barbosa. Pais de JOSÉ, nascido em 10-SET-1917, batizado em 25-SET-1917, tendo por padrinhos Acácio Moreira da Silveira e Joana Ferreira do Nascimento.

4(IV)-MIGUEL CÂNDIDO DA SILVEIRA. Nascido em 14-FEV-1888, batizado em Mateus Leme em 24-MAR-1888, tendo por padrinhos Miguel Alves Diniz e Maria Clara de Jesus. Casado em 25-JAN-1913 em Mateus Leme, com MARIA OLÍVIA DE JESUS, filha de Martins Alves Diniz e Maria José de Jesus, tendo por testemunhas; José Moreira Diniz e Miguel Alves Diniz, padre David. Pais de MARIA, nascida em 22-OUT-1917, batizada em 16-DEZ-1917, tendo por padrinhos José Alves da Silva Neto e Maria Marcelina de São Camilo.

5(IV)-ACÁCIO MOREIRA DA SILVEIRA. Nascido em 23-DEZ-1889 (Livro 1 de nascimentos de Mateus Leme, folhas 50 e 51), batizado em 29-MAR-1890, tendo por padrinhos José Alves de Carvalho e sua mulher Francisca Maria de Jesus, padre João José da Silva Araújo. Casado em Mateus Leme, em 16-ABR-1911 com JOANA OU JOSINA TERESA OU TEIXEIRA DO NASCIMENTO, filha de Herculano Gonçalves Rios e Maria Generosa de Jesus, tendo por testemunhas; Serafim Ribeiro e Antônio José da Silveira, padre David. Pais de: MARIA, nascida em 5-MAR-1911, batizada em 15-MAR-1911, tendo por padrinhos Herculano Gonçalves Rios, avô materno e Ana Moreira de Jesus, avó materna, padre David; JOSÉ, nascido em Florestal em 26-OUT-1918, batizado em 1-DEZ-1918, tendo por padrinhos Miguel Cândido da Silveira e Maria Olívia de Jesus.

6(IV)-AMÉLIA CÂNDIDA DA SILVEIRA. Casada (Livro 5 de casamentos, folhas 46v e 47) com ANTÔNIO LOPES DE CAMARGOS. Pais de JOSÉ, crismado em 23-JUN-1943 pelo monsenhor Vicente Soares, tendo por padrinho Augusto Cândido da Silveira.

7(IV)-VICENTE. Nascido (Livro 5 de nascimentos de Mateus Leme, folha 56v).

- 8(IV)-ANTÔNIO. Nascido em 17-FEV-1894, batizado em Mateus Leme em 16-MAR-1894, tendo por padrinhos Miguel Pereira da Silveira e sua mulher Amélia Augusta de Faria (meus avós maternos), padre Domingos Martins.
- 9(IV)-PALMIRA. Nascida em 15-AGO-1896, batizada em 20-AGO-1896, tendo por padrinhos Justino Ferreira Dornas e Amélia Dornas de Alvarenga, padre Domingos Martins.
- 10(IV)-JOSÉ. Nascido em 22-MAIO-1898. Batizado em 9-JUL-1898, tendo por padrinhos Luiz de Paula Rodrigues e Maria Rita Rodrigues.
- 11(IV)-MARIA. Nascida em 15-OUT-1898, batizada em 11-DEZ-1898, tendo por padrinhos Francisco Rodrigues da Silva e Maria Francisca do Nascimento.
- 12(IV)-MÁRIO. Nascido em 15-OUT-1899 batizado em 11-DEZ-1899, tendo por padrinhos Francisco Rodrigues da Silva e Maria Francisca do Nascimento, padre Domingos Martins.
- 13(IV)-RAIMUNDO. Nascido em 17-JAN-1901. Batizado em Mateus Leme em 7-MAR-1901, tendo por padrinhos José Camilo da Silveira e Maria Joaquina Diniz.\
- 14(IV)-JOSÉ CÂNDIDO DA SILVEIRA. Casado (Livro 2 de casamentos, folhas 30 e 31) em 25-JAN-1913 com MARIA PINTO ou MARIA PAULA VIEIRA, filha de Martinho Alves Diniz e Maria José de Jesus.
- III- ANA. Nascida em 27-OUT-1847, batizada em Mateus Leme em 6-NOV-1847, tendo por padrinhos Joaquim Camilo da Rocha e Rita de Cássia Amaral, padre Antônio Fernandes Taveira. Falecida com um ano, em 11-DEZ-1848 e sepultada dentro da Matriz de Mateus Leme. No mesmo dia faleceu também sua avó paterna Eulália Maria Joaquina, que foi sepultada dentro da Matriz de Mateus Leme, acompanhada pelo padre João Francisco da Silva.
- III- JOSÉ CÂNDIDO DA SILVEIRA (José de Paula). Nascido em Mateus Leme em 20-MAR-1850. Batizado em 12-ABR-1850, tendo por padrinhos Francisco José de Araújo e sua mulher Maria Joaquina de Jesus, padre

João José da Silva Araújo. Falecido (Registro 823 do Livro de óbitos de Mateus Leme) em 28-MAIO-1941, em sua residência, no distrito de Azurita/Mateus Leme, com 96 anos, viúvo. casado 2ª vez, só no religioso, com MARIA MADALENA RODRIGUES, falecida em Mateus Leme, em 22-JUN-1901. Deixou 3 filhos, sendo 2 do 1º casamento; ANTÔNIO CAMILO DA SILVEIRA, viúvo com 65 anos e JOÃO PAULO DA SILVEIRA, casado com 45 anos e do 2º casamento; MARIA RITA DA SILVEIRA, com 39 anos, casada com o declarante HENRIQUE MODESTO FERREIRA. Casado 1ª vez com ELISA CÂNDIDA DA ROCHA OU DO AMARAL, filha de José Camilo da Rocha e Elisa Cândida do Amaral, neta paterna de Joaquim da Rocha Filgueira e Rosa Angélica de Lucena, neta materna de João José do Amaral e Maria Moreira de Souza. Está arquivado na Cúria de Mariana o processo matrimonial 107.320 de 1847, procedente de Mateus Leme, dos Oradores José Camilo da Rocha e Elisa Cândida do Amaral, onde consta que José Camilo teve cópula ilícita com uma irmã de Elisa Cândida do Amaral, filha de João José do Amaral. O casal teve os seguintes filhos do 1º casamento:

1(IV)-ANTÔNIO CAMILO ou CÂNDIDO DA SILVEIRA. Nascido em 7-SET-1876, batizado em 17-SET-1876, tendo por padrinhos José Camilo da Rocha e sua mulher Elisa Cândida do Amaral, avós maternos. Casado (Livro 1 de casamentos de Mateus Leme, folhas 49 e 50), com 17 anos, em 8-ABR-1893, com DORCELINA FERREIRA DORNAS. Em 28-MAIO-1941, estava com 65 anos e já era viúvo. Pais de RAIMUNDO, nascido em 17-FEV-1901, batizado em Mateus Leme em 17-MAR-1901, tendo por padrinhos José Camilo da Silveira e Maria Joaquina Diniz; ANTÔNIO, nascido em 17-FEV-1894, batizado em 16-MAR-1894, tendo por padrinhos Miguel Pereira da Silveira e Amélia Augusta de Faria, padre Domingos Martins; JOSÉ, nascido em 29-MAIO-1898, batizado em 9-JUL-1898, tendo por padrinhos Luiz de Paula Rodrigues e Maria Rita Rodrigues.

2(IV)-JOÃO PAULO DA SILVEIRA ou JOÃO CÂNDIDO DA SILVEIRA. Nascido em 29-MAR-1890, batizado em 2-ABR-1890, tendo por padrinhos José Alves Ribeiro e Rita Augusta de Araújo Viana. Falecido em 11-JUL-1942 (Livro de óbitos de Mateus Leme, registro 906, onde se lê; Aos 12 dias do mês de julho de 1942, nesta cidade de Mateus Leme, em meu Cartório compareceu na qualidade de patrão, Targino Alves de Souza, exibindo Atestado Médico e

declarou que ontem às 20 horas e 30 minutos no lugar denominado Sesmaria, faleceu seu empregado João Cândido da Silveira, lavrador, de cor morena, com 55 anos de idade, natural de Itaúna, residente na Sesmaria, filho legítimo de José Camilo da Silveira e Elisa Cândida do Amaral, já falecidos Casado (Livro 2, folha 157) em 7-FEV-1910 com MARIA ISABEL GOMES, com 18 anos, filha de João Gomes Moreira e Antônia Maria França, que lhe sobrevive, deixou 7 filhos; MARIA, nascida em 18-SET-1914, batizada em 18-MAR-1915, tendo por padrinhos Manoel Antônio de Souza e Augusta da Fonseca de Silva, casada; DELCIDIO, nascido em Mateus Leme, em 15-JAN-1917, batizado em 2-MAR-1917, tendo por padrinhos João Gomes Moreira e Maria Alves da Fonseca, casado; ICREIA; NISIA; ALBERTINA; JOÃO; ALCIDES, não deixou bens e para constar faço este Termo que assina comigo o declarante, Eu Francisco de Abreu Vasconcelos. Encontramos no Livro 2 de casamentos de Itaúna, em 7-FEV-1910, o casamento de João Cândido da Silveira, filho de José Cândido da Silveira e Maria Barbosa, com 22 anos e Maria Isabel Gomes, com 18 anos, filha de João Gomes Moreira e Antônia Maria da Fonseca, testemunhas; José Caetano Moreira Juca e Francisco Esteves Paulino. Encontramos também o casamento religioso de João Cândido da Silveira em 29-JAN-1910, filho de João Paulo da Silveira e Elisa Maria de Jesus com Maria Isabel da Fonseca, filha de João Gomes Moreira e Antônia da Fonseca Marra, testemunhas Manoel Antônio de Souza e Antônio Alves da Cunha.(deve ser a mesma pessoa) Encontramos o batismo em 18-MAR-1915 de MARIA, nascida em 18-SET-1914, filha de João Paulo da Silveira e Maria Isabel da Conceição, tendo por padrinhos Manoel Antônio de Souza e Augusta da Fonseca e Silva.

3(IV)-MARIA DAS DÔRES DA SILVEIRA. Casada em 1899 com ANTÔNIO GONÇALVES DE CARVALHO FILHO, filho de Antônio Gonçalves de Carvalho e Jacinta Maria de Araújo, neto de Antônio Lopes e Maria Lopes. Está arquivado na Cúria de Mariana o processo 77.596 de 1899, procedente de Mateus Leme, dos Oradores Antônio Gonçalves de Carvalho e Maria das Dores de Jesus, impedimento de 4º grau, porque o avô da oradora Paulo Marciano da Silveira é irmão da bisavó do orador, mãe de sua avó Maria Lopes. Paulo Marciano só tinha duas irmãs: Maria Moreira de Jesus ou de Santa Rita, casada com Antônio Moreira e Ana Rita,

que não conseguimos saber se casou, a mãe de Maria Lopes, poderia ser uma das duas.

Filhos do 2º casamento com MARIA MAGDALENA DE JESUS:

4(IV)-MARIA RITA DA SILVEIRA. Casada com HENRIQUE MODESTO FERREIRA. Estava com 39 anos em 1941.

5(IV)-DOMINGOS, falecido em 23-12-1895, de bronquite com 4 anos (Livro 2 de óbitos, folha 5).

6(IV)-JOSÉ, nascido em Mateus Leme (Livro 1 de nascimentos, folha 6).

7(IV)-MARIA, nascida em 18-JUL-1898, batizada em 23-JUL-1898, tendo por padrinhos Martinho de Souza Arruda e sua mulher Regina Maria de Jesus.

8(IV)-MARIA, falecida com 12 anos em 6-MAIO-1905.

III- JOÃO CÂNDIDO DA SILVEIRA. Batizado em 25-DEZ-1854, tendo por padrinhos Belmiro Pinto Coelho da Cunha e Porfíria Josefina Pinto Coelho da Cunha. Falecido com 5 anos em 4-FEV-1859 e sepultado no Adro da Matriz de Mateus Leme.

III- CÂNDIDO JOSÉ DA SILVEIRA. Casado com MARIA LUIZA DE SOUZA. O casal teve os seguintes filhos:

1(IV)-JOÃO CÂNDIDO DA SILVEIRA. Casado com PLACIDINA MARIA DE JESUS ou PLACIDINA RITA DE CONCEIÇÃO. Falecido em 26-AGO-1921 (Livro 4 de óbitos, folha 191). Pais de BRASILINA, nascida em 2-MAIO-1896, batizada em 23-MAIO-1896, tendo por padrinhos Antônio Cândido da Silveira e Brígida Rita da Conceição; MARIA, nascida em 6-JAN-1895, batizada em 30-JAN-1895, tendo por padrinhos Cândido José da Silveira e Maria Luiza de Jesus; MARIA, falecida com 3 meses em 10-MAR-1898; CLERIAS; MARIA RITA; OLIVEIRA, nascido em 30-ABR-1899, batizado em 23-ABR-1899; ANTÔNIO, nascido em 12-DEZ-1901, batizado em 2-FEV-1902, tendo por padrinhos Honório Antônio de Oliveira e Maria Rita de Jesus, falecido com 17 meses, em 18-MAIO-1903, todos nascidos em Mateus Leme.

2(IV)-ATANÁZIO CÂNDIDO DA SILVEIRA. Casado em 27-JUL-1913, com 27 anos, com ISALTINA MARIA DE JESUS, com 17 anos (Livro 2 de casamentos, folhas 79 e 80). Casado no religioso em Mateus Leme, em 26-JUL-1913 com ISALTINA MARIA DE JESUS, filha de Calisto Alves Ribeiro e Cornélia Maria de Jesus, tendo por testemunhas; Miguel Arcanjo de Oliveira e Juvenal

Amâncio Gonçalves. Pais de CÂNDIDO; GERALDA; ZELITA CÂNDIDA DA SILVEIRA; CONCEIÇÃO; CALISTO, falecido com 15 meses em 27-JAN-1917; ANTÔNIA, nascida em 9-JUL-1921, batizada em 8-SET-1921, tendo por padrinhos Geraldino Cândido de Siqueira e Rita Maria da Conceição, todos nascidos em Mateus Leme.

3(IV)-CÂNDIDO JOSÉ DA SILVEIRA. Nascido (Livro 1 de nascimentos de Mateus Leme, folha 136) em 8-JUN-1892, batizado em 12-JUL-1892, tendo por padrinhos Silvino Dornas dos Santos e sua mulher Adelina Gonçalves de Souza. Casado com 22 anos, em 18-JAN-1919 com GALDINA OU GERALDINA OLINDA DE ARAÚJO, com 18 anos (Livro 2 de casamentos de Mateus Leme, folhas 94v e 95). Casado no religioso em 11-JAN-1914, em Mateus Leme com GABRIELA LOPES DE ARAÚJO, filha de Joaquim José de Araújo e Maria Olinda de Jesus, tendo por testemunhas; João Cândido da Silveira e Pedro Francisco Lopes. Pais de: DEZIRA, nascida em 20-JAN-1918, batizada em 9-MAR-1918, tendo por padrinhos João Cândido da Silveira e Placedina Rita da Conceição; CÂNDIDA, nascida em 19-ABR-1920, batizada em 17-MAIO-1920, tendo por padrinhos Atanásio Cândido da Silveira e Juscelina Cândida da Silveira

4(IV)-LUIZ, nascido (Livro 6, folha 124v)

5(IV)-JOSÉ CÂNDIDO DA SILVEIRA. Casado em 28-OUT-1898, com MARIA (Livro 3 de casamentos de Mateus Leme, folha 30 e 31).

6(IV)-ANTÔNIO CÂNDIDO DA SILVEIRA. Casado, com 22 anos, em 31-JUL-1897, com OLÍMPIA AFRA ALVES DE JESUS (Livro 1 de casamentos de Mateus Leme, folha 100). Pais de: MARIA CÂNDIDA DE REZENDE, nascida em 6-NOV-1901, batizada em Mateus Leme em 7-JAN-1902, tendo por padrinhos Francisco Alves de Souza e Amélia Maria de Jesus, falecida em 15-MAR-1920 (Livro 4 de óbitos de Mateus Leme, folhas 139 e 140), casada com ANTÔNIO VICTALINO DA SILVA; JOSÉ, nascido em 21-OUT-1898, batizado em Mateus Leme em 7-NOV-1898, tendo por padrinhos Cândido José da Silveira e Maria Luiza de Souza; GERALDO, nascido em 21-ABR-1911, batizado em Mateus Leme em 15-MAR-1911, tendo por padrinhos Martinho de Souza Arruda e Regina Maria de Jesus, padre David; VICENTE, nascido em 14-MAIO-1916, batizado em 11-JUN-1916, tendo por padrinhos Paulino e Maria de Jesus; AUGUSTO, nascido em 16-MAIO-1920, batizado em 3-JUL-1920, tendo por padrinhos Vicente Paula Silva e Francisca Claudina de Jesus, crismado em Mateus Leme em 21-

MAIO-1923, tendo por padrinho Osório; ANTÔNIA, nascida em 15-FEV-1918, batizada em 18-MAR-1918, tendo por padrinhos Antônio de Paula Vieira e Maria Cândida de Jesus.

7(IV)-ANTÔNIA CÂNDIDA DA SILVEIRA, nascida em 14-MAR-1897, batizada em Mateus Leme em 14-ABR-1897. Casada no religioso em Mateus Leme, em 14-FEV-1914 com SEBASTIÃO AUGUSTO DO CARMO, filho de Francisco Antônio do Carmo e Ana Maria de Jesus, tendo como testemunhas; João Cândido da Silveira e João José Teixeira, padre David Frascarolo. Pais de FRANCISCA, nascida em 19-ABR-1918, batizada em 27-JUL-1918, tendo por padrinhos Antônio Cândido da Silveira e Olímpia Afra de Jesus.

III- ISALTINA CÂNDIDA DA SILVEIRA.

III- FABIANA CÂNDIDA DA SILVEIRA, faleceu solteira.

III- CAROLINA CÂNDIDA DA SILVEIRA.

III- GUILHERMINA CÂNDIDA DA SILVEIRA ou DE JESUS. Nascida em 7-ABR-1858. Batizada em Mateus Leme em 5-MAIO 1858, tendo por padrinhos, o padre Cassemiro Moreira Barbosa e Ana Cândida de Jesus e Silva. Falecida em Mateus Leme, na rua Direita, com 65 anos de bronquite asmática, em 21-MAIO-1927, já viúva, deixando 4 filhos: MARIA DAS DÓRES, com 46 anos, JOÃO CAMILO, com 36 anos, SILVINO, com 32 anos e JUVERCINA, com 29 anos, casada com o declarante GERCINO NOGUEIRA. Casada com JOSÉ CAMILO DA ROCHA JÚNIOR, falecido em 14-JUL-1901 (Livro de óbitos de Mateus Leme, registro 136. onde se lê: Aos 15 dias do mês de julho de 1901, compareceu em meu Cartório, Sérgio José dos Santos, pedreiro, sem exhibir Atestado Médico, declarou que ontem, neste arraial de Mateus Leme, à rua Direita, às 9 horas da noite, faleceu seu sogro José Camilo da Rocha Júnior, de idade de 42 anos, casado com Guilhermina Cândida de Jesus, filho legítimo dos falecidos João Coelho e Maria, vai ser sepultado no cemitério desta freguesia. E para constar, lavro este termo que assina comigo o declarante, Oficial do Registro que o escrevi, Antônio Gonçalves de Souza), filho de José Camilo da Rocha e Elisa Cândida do Amaral, neto paterno de Joaquim da Rocha Filgueira e Rosa Angélica de Lucena, neto materno de João José do Amaral e Maria Moreira de Souza. Está arquivado na Cúria de Mariana o processo matrimonial 107.320 de 1847, procedente de

Mateus Leme dos Oradores José Camilo da Rocha e Elisa Cândida do Amaral, afinidade ilícita de 2º grau, porque o orador José Camilo teve cópula com uma irmã do pai da oradora, residentes em Mateus Leme, ela filha de João José do Amaral, homem pobre e filho natural, com mais de 10 filhos. O orador é filho de pai rico. O casal teve os seguintes filhos:

1(IV)-BELMIRO CAMILO DA SILVEIRA. Nascido em 27-MAR-1880, batizado em 29-MAR-1880, tendo por padrinhos Belmiro Evaristo do Amaral e Maria Carolina de Jesus, mulher de Antônio Manoel da Silva.

2(IV)-MARIA DAS DÔRES DA CONCEIÇÃO. Nascida em 5-ABR-1881, batizada em 18-ABR-1881, tendo por padrinhos José Camilo da Rocha e Elisa Cândida do Amaral, avós paternos.

3(IV)-JOÃO CAMILO DA SILVEIRA PRIMO (João Rato) ou JOÃO JOSÉ CAMILO. Nascido em 23-SET-1882, batizado em 2-OUT-1882, tendo por padrinhos Paulo Marciano da Silveira, avô materno e Clemência Maria de Jesus. Casado com 24 anos, em 14-JUN-1916 (Livro 2 de casamentos de Mateus Leme, folhas 154 e 155), com sua prima ISALTINA MARIA DE JESUS, com 24 anos, filha de Antônio Pereira Arruda e Cândida Guilhermina de Jesus, neta paterna de Miguel Pereira Arruda e Joaquina Cândida de Jesus, neta materna de Camilo José da Silveira e Constança Maria de Jesus. Encontramos registro do casamento religioso em Mateus Leme, em 16-SET-1910, tendo por testemunhas: Antônio Martins Diniz e Antônio Alves da Cunha, padre David. O casal teve os seguintes filhos:

1(V)JOSÉ CAMILO DE OLIVEIRA, nascido em 22-NOV-1914, batizado em 16-JAN-1915, tendo por padrinhos Antônio Alves e Dalila Alves, casado com DELZIREI MARIA DE JESUS. Pais de:: JOSÉ GONÇALVES DE OLIVEIRA, casado com ANA PEREIRA, filha de João Gregório, estes pais de MARISA PEREIRA, nascida em 14-MAIO-1962, MARLI PEREIRA, nascida em 25-JAN-1964, MIRIAN APARECIDA DE OLIVEIRA, nascida em 8-MAIO-1966, CONCEIÇÃO DE OLIVEIRA; CONCEIÇÃO, falecida menor, MARIA BENEDITA, BENEDITO.

2(V)ANTÔNIO CAMILO DA SILVEIRA, nascido em 14-JUN-1917, batizado em 26-OUT-1917, tendo por padrinhos Antônio

Pereira Arruda e Cândida Guilhermina de Jesus. Casado com LUIZA../

3(V)DIVINO CAMILO DA SILVEIRA, nascido em 15-DEZ-1916, batizado em 14-MAR-1917, tendo por padrinhos Miguel Alves Diniz e Raimunda Maria de Jesus, casado com NAIR EUFRÁSIA.

4(V)RAIMUNDO.

5(V)JESUS; falecido menor;

6(V)MARIA EDITE SILVEIRA, casada com DARIO ALVES PEREIRA. O casal teve os seguintes filhos:

1(VI)MÉRIO ALVES SILVEIRA, casado e divorciado de ENEIDA MARA GARCIA. Pais de: LUIZA, GABRIEL E JÚLIA.

2(VI)MYRIAN ALVES SILVEIRA, casada e divorciada de RÔMULO ALEXANDRE CHAVES. Pais de: SILVIA, CAIO E CAMILA.

3(VI)MAISA ALVES SILVEIRA, casada e divorciada de LUIZ EDUARDO MARTINS. Pais de: IAN E MATEUS.

4(VI)NINON ALVES SILVEIRA, casada com HERCULES JOSÉ CORRADI ALVES, filho de João Alves e Eunice Corradi. O casal teve os seguintes filhos:

1(VII)MORGANA CORRADI ALVES

2(VII)FELIPE FRANCIS SILVEIRA CORRADI, hexaneto de MANOEL DA SILVEIRA E ALMEIDA, casado com MAIRA RODRIGUES TUPINAMBÁS, filha de Janduir Tupinambás, hexaneto de MANOEL DA SILVEIRA E ALMEIDA e Olga Inês Rodrigues Queiroz, hexaneta de MANOEL DA SILVEIRA E ALMEIDA. Pais de ALICE TUPINAMBÁS DA SILVEIRA, nascida em 28-JUN-2011.

7(V)MARIA SILVEIRA BARBOSA, casada com JAIR BARBOSA.

4(IV)-RAIMUNDO, nascido em 30-MAR-1888, batizado em 28-ABR-1888, tendo por padrinhos Pedro Ferreira Coelho e Bárbara Maria de Jesus, tia materna.

5(IV)-SILVINO SILVEIRA, nascido (Livro de nascimentos de Mateus Leme, folha 101) em 29-JUN-1894, batizado em 14-JUL-1894, tendo por padrinhos Silvino José Moreira e Maria Marcelina de São

Camilo, padre Domingos Martins. Pai de ANTONIETA SILVEIRA e LEIDA SILVEIRA.

- 6(IV)-JUVERCINA OU JOVELINA DA SILVEIRA, nascida em 10-MAR-1897, batizada em 14-MAR-1897, tendo por padrinhos Martinho de Souza Arruda e sua mulher Regina Maria de Jesus, falecida em Mateus Leme em 10-MAIO-1928, com 20 anos, em sua residência à rua Pereira Guimarães. Casada (Livro 2 de casamentos de Mateus Leme, folha 119) com GERCINO NOGUEIRA, nascido em 1892, filho de Amado Nogueira de Oliveira e Maria Rita de Oliveira, neto paterno de José Maria de Assis e Isabel Ataíde. Gercino, ficando viúvo, casou em 30-JUL-1936 com Olga de Oliveira Braga, natural de Betim. Pais de EDHER, nascido em 24-NOV-1915, batizado em 5-JAN-1916, tendo por padrinhos Amado Nogueira de Oliveira e Maria Rita de Oliveira; EID, nascido em 27-DEZ-1916, batizado em 6-FEV-1917, tendo por padrinhos Lacy Nogueira de Assis e Antonina de Aguiar; EIJOR; EYER, nascido em 7-OUT-1919, batizado em 5-ABR-1920, tendo por padrinhos Juscelino Silvino Aguiar e Claudilina Conceição, crismado em Mateus Leme em 21-MAIO-1923, tendo por padrinho José Alves Viçoso; EDERCY, crismado em Mateus Leme em 21-MAIO-1923, tendo por padrinho Jovino Rezende; ELIDLI; ENEZU e ERCINE. Filhos do 1º casamento: MARIA EUGÊNIA NOGUEIRA; MARIA ANGÉLICA NOGUEIRA; MONESIS NOGUEIRA; MODELI NOGUEIRA; MOACIR NOGUEIRA; FIRMINA, falecida recém-nascida em 14-ABR-1921
- 7(IV)-ANTÔNIO, nascido em Mateus Leme, batizado em 26-NOV-1878, tendo por madrinha Maria Rita Diniz..
- 8(IV)-JOÃO, nascido em 20-DEZ-1890, batizado em 28-DEZ-1890, tendo por padrinhos Antônio Cândido da Silveira e Ana Moreira de Jesus, padre João José da Silva Araújo.
- 9(IV)-ANTÔNIO, nascido em 15-OUT-1892, batizado em 2-NOV-1892, tendo por padrinhos Rafael Rodrigues de Lima e Francisca Evarista do Amaral.

- III- INOCENTE, nascido em 1862. Falecido e sepultado em 13-DEZ-1863, no Adro da Matriz de Mateus Leme.
- III- MARIA, falecida inocente, de febre, em 2-FEV-1837 no Calambau, e sepultada em 3-FEV-1837 no cemitério de Mateus Leme, acompanhada pelo padre Antônio Fernandes Taveira (Livro 117 de óbitos de Mateus Leme)

§ 4º

II- MARIA MOREIRA DA SILVEIRA ou MARIA MOREIRA DE SANTA RITA.(filha de Manoel da Silveira e Almeida, do § 1º, nº I). Casada com ANTÔNIO MOREIRA DE SOUZA. Não encontramos informações sobre Maria e Antônio, mas é certo que residiam em Curral Del Rei. Conseguimos encontrar na Cúria de Belo Horizonte, registros de batizados de seus netos, estes filhos de ANA QUERINA DE JESUS, que casou com seu primo materno LUIZ LÚCIO DA SILVEIRA, filho de Joaquim Lúcio da Silveira e Francisca Isidora da Silva Diniz. O casal teve os seguintes filhos:

1(III)-ANA QUERINA DE JESUS. Casada com seu primo materno LUIZ LÚCIO DA SILVEIRA (primeiro casamento de Luiz Lúcio), filho de Joaquim Lúcio da Silveira e Francisca Isidora da Silva Diniz. O casal teve os seguintes filhos:

1(IV)-JOSÉ. Nascido em 12-ABR-1850, batizado na Matriz da Boa Viagem de Curral Del Rei, em 29-ABR-1850, tendo por padrinhos os avós maternos Antônio Moreira de Souza e Maria Moreira de Santa Rita, padre Bernardino José de Aquino.

2(IV)-ELIAS. Nascido em 1-FEV-1853, batizado na Matriz da Boa Viagem de Curral Del Rei, em 13-FEV-1853, tendo por padrinhos os avós paternos Joaquim Lúcio da Silveira e Francisca Isidora da Silva Diniz, padre Bernardino José de Aquino.

LUIZ LÚCIO DA SILVEIRA casou 2ª vez, em 21-SET-1894, com FLORINDA BATISTA VIEIRA.

§ 5º

II- ANA RITA DE JESUS OU DA SILVEIRA (filha de Manoel da Silveira e Almeida, do § 1º, nº I). Nascida em 1812. No Mapa de População de Contagem/MG, de 1831, consta que ANA RITA, morava com seus pais em Contagem, branca, solteira, com 19 anos. No livro “Traços Genealógicos – Livro de Família” de autoria de Arhur Campos, encontramos no Título 6º, Pinheiro Diniz e Dias, no parágrafo 12º, página 142, número 3.4, “ANNA, casada com ANTÔNIO, ignoro onde residiu e se teve filhos” Dela não encontramos informações em Contagem, Belo Horizonte e Mateus Leme.



O futuro dos “SILVEIRAS”; Pedro Luiz Vieira Rodrigues Lopes e Alice Tupinambás Silveira, hexanetos de Manoel da Silveira e Almeida.

FONTES:

Primárias:

- 1-Arquivo Público de Minas Gerais
- 2-Museu Regional de São João del Rei/MG
- 3-Museu do Ouro de Sabará/MG – Casa de Borba Gato
- 4-Museu Histórico de Pitangui/MG
- 5-Museu de Pará de Minas/MG
- 6-Museu Abílio Barreto de Belo Horizonte/MG
- 7-Instituto Cultural Maria de Castro Nogueira de Itaúna/MG
- 8-Casa de Cultura de Bonfim/MG
- 9-Arquivo da Cúria Metropolitana de Belo Horizonte/MG
- 10- Arquivo da Cúria de Mariana/MG
- 11- Arquivo da Cúria de Divinópolis/MG
- 12- Arquivo Judicial de Itapeçirica/MG
- 13- Livros Paroquiais de Pitangui/MG
- 14- Livros Paroquiais de Itaúna/MG
- 15- Livros Paroquiais de Pará de Minas/MG
- 16- Livros Paroquiais de Mateus Leme/MG
- 17- Livros Paroquiais de Contagem
- 18- Livros Paroquiais de Betim
- 19- Cartório Registro Civil de Itaúna, Pará de Minas, Mateus Leme, Itatiaiuçu.
- 20- Mapas de População em 1828 ou 1831 ou 1832 de Itaúna, Betim, Pará de Minas, Mateus Leme, Contagem, Belo Horizonte, Bonfim, Itapeçirica, Desterro(Marilândia), Divinópolis, Itatiaiuçu

Livros e Revistas:

- 1-CAMPOS, Arthur Alves de Alcântara, Traços Genealógicos – Livro de Família
- 2-FILHO, João Dornas. Itaúna, Contribuição para a História do Município. Belo Horizonte, 1936, Gráfica Queiroz Breyner Ltda.
- 3-BARRETO, Abílio, Belo Horizonte, Belo Horizonte - Memória Histórica e Descritiva, 2 volumes, história antiga e história média – Belo Horizonte; Fundação João Pinheiro, Centro de Estudos Históricos e Culturais, 1995.
- 4-LEME, Luiz Gonzaga da Silva. Genealogia Paulistana. São Paulo, Dubrat e Cia, 9 volumes

- 5- FONSECA, Geraldo, Contagem Perante a História, 1978, Edição De Assessoria de Imprensa e Relações Públicas da Prefeitura de Contagem/MG
- 6- ALMEIDA, Theófilo de, Almeidas de Pará de Minas, Revista do Instituto Histórico e Geográfico de Minas Gerais.
- 7-DIOMAR, Oswaldo. Genealogia de Carmo do Cajurú, Editora Sidil –Divinópolis - 2004
- 8-COSTA, Marcelo Lopes, Azurita conta sua história – MP Editora Gráfica Ltda, Belo Horizonte
- 9-TASSINI, Raul, Verdades Históricas e Pré-históricas de Belo Horizonte, antes Curral Del Rei.
- 10- MACHADO, Regina Célia Silveira Diniz, Origens de uma família, STAF Gráfica e Editora – Belo Horizonte 2012.
- 11- BILHARINHO, Guido, Personalidades Uberabenses, Revista Dimensão Edições – Uberaba/MG, 2014.
- 12- COSTA, Joaquim Ribeiro, Toponímia de Minas Gerais, Imprensa Oficial do Estado de Minas Gerais, 1978, Belo Horizonte.
- 13- DIAS, PADRE FRANCISCO MARTINS, (Vigário da Matriz de Nossa Senhora da Boa Viagem, escritor, jornalista fundador do jornal semanário “Belo Horizonte”) Traços Históricos e Descritivos de Belo Horizonte, com trinta crônicas informativas sobre a construção de Belo Horizonte.
- 14- Jornal Estado de Minas, BH100 ANOS.
 - 13- INTERNET – Arquivo dos Mórmons e diversos sites

AGRADECIMENTOS:

Agradeço a colaboração de meus parentes; ALAN PENIDO, AUREO NOGUEIRA DA SILVEIRA, ALENCAR PEREIRA DA SILVEIRA, CORDONÁ DA SILVEIRA, FLÁVIO SILVEIRA, ROUSSEAU DA SILVEIRA e especialmente minhas parentes de Belo Horizonte, que contribuíram com muitas informações do seus familiares: CARMEM REGINA MARQUES FURTADO, REGINA CÉLIA SILVEIRA DINIZ MACHADO e CIBELE BRAGA SILVA, e por último não posso esquecer de minha avó materna AMÉLIA AUGUSTA DE FARIA, casada com MIGUEL PEREIRA DA SILVEIRA, que conhecia por nome e sobrenome todos “SILVEIRAS” de Itaúna/MG e Mateus Leme/MG, e me passou estas informações verbalmente, às quais anotei em um caderno.